

B A

~~114~~

114/12

BIBLIOTECA
Centrală a „Astrei”
SIBIU



Inv. 60

BIBLIOTECA „ASTREI”

(Asociațiunea pentru fr. rom. și cultura poporului român)



Centrala Sibiu.

Nr.

331

37

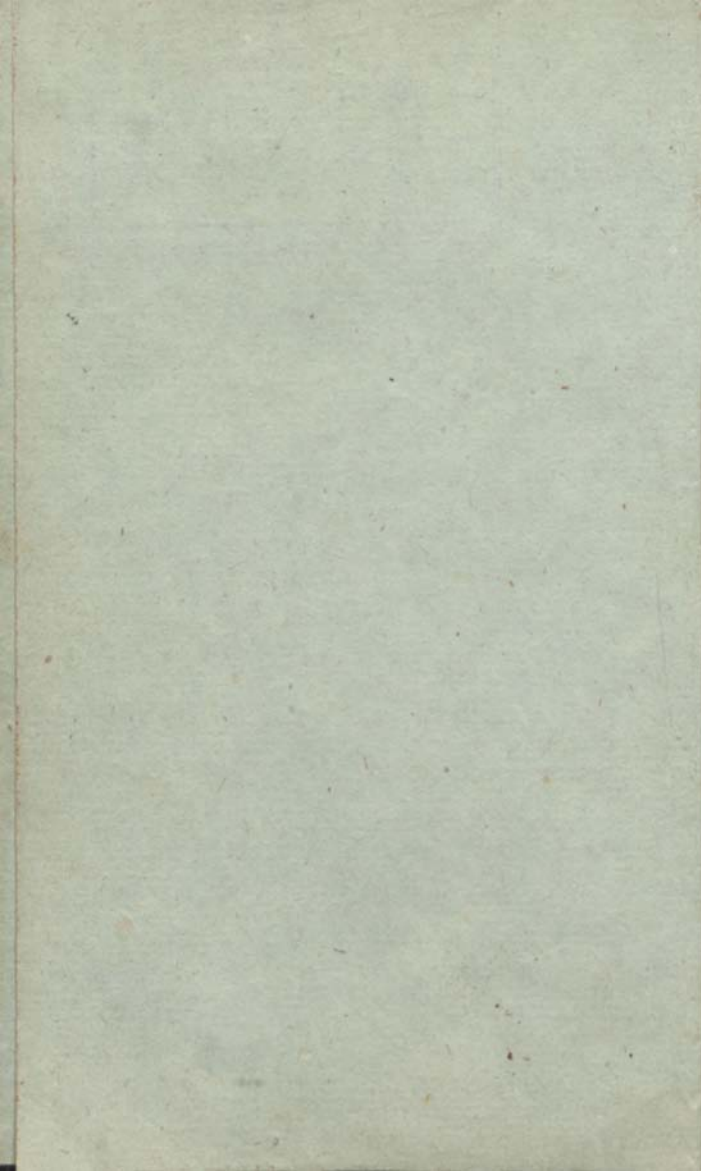

В. Р. V.

295A



Трици сѣ Нѣмнѣ Холмѣе
Кѣ сѣ пазѣнкѣ тотѣ Нѣмѣе



О ГІБНІІ ІНОРЬ

Спасеніи.

Діаде Кертніиъ. Сав (про
къмъ зчѣю апъ авъ дименлора)

Евріи сѣхѣтиле рѣшѣю блѣнъ нѣмъ
тѣлоръ лѣи дмнъ зѣвъ; ка оуи

тѣмѣю алаторъ рѣзцѣтѣ рмаи
де сѣзжршиць допринь, сфн

тѣло кѣрци савъ кѣлѣсъ гѣрѣ вѣи
кѣ амжндолаш мжннило ш

прѣимѣцъ, ш чѣтѣицѣи, шн
ш мѣстѣкѣцѣи, савъ майбѣно

№ 101

(къ бгославѣль) мжннѣ
цѣтѣ, шн ва амтрѣ пжннѣ

чѣло вѣртѣрѣ, гѣрѣ рѣзѣрѣ вѣо
втрѣ вѣфнъ дѣлѣо ка мѣлѣрѣ.

Аша

К8624



а ко
жа г.

Аша Флещи Фінлиць
мжицацѣш кѣ апто, карім
нѣ сжлѣтѣци аѣжрѣтѣ ꙗкѣ
а сѣбѣри хрѣмѣ ꙗтѣмѣтѣ.

а т м.
ка а.

Шѣ къ Сжргѣици : ка про
копѣкла воластра сѣ фѣо кѣ
поскѣтѣ ꙗѣтѣрѣ. Шѣ Прѣш
сфрѣцѣа ꙗ ꙗтѣю а рхѣторѣдѣа,
а поѣи Пѣрицѣи бо при шѣи нѣи
ꙗ прѣхнѣ кѣ а ѣлашѣ марѣло
а постола сѣниѣтѣмѣ бѣкѣ
ра, шѣ азѣчи : Кѣ воисжѣи
тѣци нѣдѣѣдѣ поластра ꙗ
дѣмѣа, кѣхѣла, мѣхѣрѣ,
шѣ бѣкѣрѣа .

а сѣ
ка в.

Кѣчѣрѣчѣи ꙗхѣ
Іѣрѣмоуахѣ - Кѣлѣици .



КАПЬ А.

ПЕНТРОФОНТАКРЪІЕ

П: Крещанъ. Еѣѣ гв.

Р: Къ дѣлаъ лѣи Дѣмъ. зѣв
сѣитъ Крѣпнѣ.

П: Дѣ оундѣ т. пѣмѣ рѣ крѣпнѣ

Р: Дѣла Хѣ.

П: Чѣмъ тѣ Крѣпнѣмъ.

Р: Крѣпнѣ Бѣгѣзѣ къ Бѣгѣ
зѣмъ рѣдѣтъ дѣла Дѣмъ. хѣ
шѣ мѣрѣ рѣ крѣпнѣмъ шѣ
лѣцѣ лѣмъ хѣ.

П: Дѣмъ чѣ сѣ кѣмъ лѣмъ крѣ
пнѣмъ.

Р: Дѣмъ сѣмъ лѣмъ крѣпнѣ.

П: Чѣ мѣтѣ Крѣпнѣ.

А

Р



Р: Мѣсто оумъ сѣмнь, кѣ кѣ ро
 ло шѣтѣшѣи азѣи хѣс, ка кѣ шѣ ро
 чѣ отѣбѣ съ дескиампѣска дѣ вѣрѣ
 машѣи Бѣсѣрчѣи.

↑: Чѣ кѣприндѣ рѣсѣно Кѣчѣбѣ.

Р: Амнѣзонрѣ, шѣи Тѣрѣца.

↑: Кѣмъ съ фѣлѣ Кѣдѣбѣ.

Р: рѣпрѣвѣ трѣ дѣбѣцѣ то амжнѣи
 дрѣбѣто, чѣло дѣи тѣю, тѣрѣ чѣло
 дошѣ ло сѣтрѣ гѣ шѣтрѣ палмѣ.

шѣи пѣвѣндѣ рѣфрѣбѣто, зѣнкѣ:

рѣшѣмѣло Тѣтѣлѣи, дѣбѣи сѣшѣтѣ

Пѣпѣтѣ, зѣнкѣндѣ: шѣи фѣюлѣи.

ѣпѣи лѣоумѣрѣхѣлѣ дѣпѣтѣ, зѣнкѣдѣ:

шѣи сѣфѣтѣлѣи. мѣи ѣпѣи лѣ

сѣжнѣгѣ лѣ зѣнкѣндѣ, дѣхѣ. ѣмнѣи.

↑: Чѣ рѣкнѣпѣсѣскѣ трѣи дѣбѣцѣто.

шѣи рѣпрѣвѣнарѣ лѣшѣрѣ.



Б.

Р: Трѣи Фѣце, шл оуниица
Дми зорѣи.

П. Пётрѣ то май рѣжю помо
пещи пре Татхъ, адошо пре Фію,
Атрѣа пре Дхѣль сфѣтъ.

Р: Пётрѣ къ Татхъ іаго иъ
воъ, шл редчѣиъ, кл оупа при
чнѣи тогю рѣ фюль шл Дхѣль
сфѣтъ, А шѣж дерѣ шѣ фюль
іаго иъвоъ Дхѣльи сфѣтъ.

П. Пётрѣ то пѣюмъ мжла рѣ
тжю рѣрѣго, адошо сѣпѣ
шѣпѣтъ, Атрѣа дѣла дѣкѣта дѣ
чѣмъ аа оумѣрѣль сѣжѣтъ.

Р: Пётрѣ къ Кѣпѣль іаго рѣ
тжѣа пѣрѣа Атрѣа рѣдѣтъ, пре кѣмъ
шѣ Татхъ фѣца рѣтжю а сфѣ
тѣи Тройцѣ; іаго сѣпѣтъ пѣпѣтъ
А Б. пѣ



Г.

Д: Чене Фолшѣще Крѣцѣ.

Р: Кжнде Флѣмь рѣинтѣ лѣ
крѣришрѣ кѣмзѣмь про Дмнзѣх
вз не флѣ до ажѣторю рѣтрѣ лѣкрѣ
карѣ воймь лѣ флѣх. Лжнѣ лѣ
ста не рѣтрѣмь кѣ кѣ ѡ рѣмз рѣ
протѣва нѣ пѣтелшрѣ Дѣлболецѣнѣ.

К Ѧ П Ѧ: Б.

Пѣмтрѣ оумѣ Дмнзѣх рѣтрѣцѣ.

Д: Чѣ крѣцѣ.

Р: Сѣкѣзѣ толатѣ чѣлѣ чѣ крѣ
де шѣ цѣнѣ сѣфѣта шѣ Сѣбор
инчѣска Бнѣвѣнкѣ, шѣ майвѣ
тѣсѣ ѡрѣ чѣ гѣтѣ рѣкрѣдѣв: лѣ
дѣкѣ Крѣзѣ рѣтрѣ оумѣлѣ Дмнзѣх
Тѣтѣлѣ: Нѣроумѣ:

А Г.



Ⲁ : СЖИТЬ МАИ МЪЛЦИ ДЪМНО
ЗЕИ . ѿФАРЪ ДЪ ОУНЪЛЪ .

Р : НИЧИ ДЪ КЪМА . ЧЪ РЪКЪИ КЪ
НО ПЪТЪЦЪ ѿФИ МАИ МЪЛЦИ ДИ
И ЗЕИ .

Ⲁ : ДАРЪ ДМНОЗЕУТЪТЪЛЪ , ДМ
НОЗЕУ ФЮЛЪ , ДМНОЗЕУ ДХЪУ
СФНЪТЪ . ѿ НЪСЪ ТРЕИ
ДМНОЗЕИ .

Р : НЪ , ЧЪ СЖИТЬ ТЪИ ФЪЦЪ :
ПЕПТРЪ КЪ ПЪМАН ѿФЪРЪ , ШИ
ѿ ДМНОЗЕИРЪ , ѿ ПЪТЪКЪРЪ , ѿ РЪЦО
ЛЕПЮЧО , ѿ СЪНЪТЪТЪ , ѿ МЪРИРЪ ,
ШИ ѿ БЪИЪ , ѿ ПЪТЪ ТРЪБЪЛЪ .

Ⲁ : ДАРЪ СЖИТЬ РЪСЪ СЪНЪШЪ ѿ СЪ
БЪИТЪ :

Р : КЪ АДЪЗЪРЪ , ПЕПТРЪ КЪ ТЪ
ТЪЛЪ , ПЪИ ФЮ , ФЮЛЪ ПЪИ ДЪ

ХЪЛЪ

УѢЛЪ СФНТЬ . ДУХЪ СФНТЬ
ИДИ ТѢЛЪ НИЧИ ФЮЛЬ . УИ ГЕ
ТЪЛЪ ИСТЕ РТЪА ФІЦЕ АСФНИ
ТЕН ТРОЦЪ . ФЮЛЬ ДОЛШ
ДУХЪ СФНТЬ АТРЕА .

† : ПЕНТРЪ ЧЕ ФАЦА ДИНА ТЪЛЪ
СЪ КІАМЪ ТѢЛЪ :

Р . ПЕНТРЪ КЪИ ПО НАСКЪТЬ ШИ
ДИ ВЪКЪ ДЪЛЪ ФЮЛЬ ПІЦЕ ПРИ ФЮЛЬ .
КАРАЛО ИСТЕ ДО Ш ФЮЛЬ КЪ ТѢЛЪ .

† . ПЕНТРЪ ЧЕ ДОЛШ ФАЦА СЪ
КІАМЪ ФЮЛЬ :

Р : ПЕНТРЪ КЪ ДИНА ВЪКЪ СЪВ ПЪ
КЪТЪ ДОЛА ТѢЛЪ .

† : ФАЦА АТРЕА ПЕНТРЪ ЧЕ
СЪ КІАМЪ ДУХЪ СФНТЬ .

Р : ПЕНТРЪ КЪ ДОЛА ТѢЛЪ .
ШИ ДОЛА ФЮЛЬ . СЪВ ПРИ ФЮЛЬ

А Д . ПЪРЪДО

пѹрѣ до по кмѣ савъ архієрѣта о
ши днѣ сфнѣво скриптѹри
савъ доведѣть ѿ флорѣ ѿ дѣвѣрѣ
лѣнѣ

ѿ. Мѣсто фѣюль савъ Дѹхѣла
сфжнѣ маи чжнѣрѣ до кѣтѣ
Та тѣлѣ .

Р: Ничѣ до кмѣ. Пѣнтрѣкѣ
лѣкѣтѣ Трѣчѣ фѣце ничѣ лѣ фѣ
пѣтѣ ничѣ ѿ фѣтѣтѣ. Чѣ фѣтѣкѣ
ма сжнѣтѣ пѣтѣрѣничѣ. лѣтѣкѣ
ма мѣрѣ шнѣ до сѣвѣжнѣтѣ .

ѿ: Кѣмѣ полатѣ фѣ лѣтѣтѣ .

Р: Кѣ лѣтѣ лѣ зѣтѣ . шнѣ полатѣ
шнѣ скриптѣрѣ нѣкѣ дѣкѣспѣрѣ .
лѣ пѣтѣмѣ полатѣ кѣпрнѣдо лѣтѣтѣ
шнѣ пѣнтрѣ лѣтѣтѣ шнѣ Тѣмѣтѣ сѣ
пѣмѣтѣтѣ ѿ сфнѣтѣн Трѣицѣ .

Капѣ .

В А П Ъ . Г :
 П Е Н Т Р У З Н Д Н Р Ъ
 Л У М И .

↑ : Пентру че лу зидитъ Дмпо
 зех лумѣ .

Р : Пентру касла кумоакъ по
 ата фалтѣра . Ола ювѣскъ ши
 сзисе фкисе .

↑ : фкжте време лу зидитъ
 Дмпезех лумѣ .

Р : фшасе зиле .

↑ : Нирфи ивѣтѣ май фкѣр
 те време а ипрзвн луста .

Р : Бя . фтро чирте елѣ фкли
 пѣла шкюлѣи . фрфи пѣтѣте де
 фрфи вѣтѣ кѣй ате пѣтѣрникъ .

↑ : Карѣ фалтѣри ижитъ май

ДѢ СВЯЖИТЕ ДѢ КЪТА ТОА
ТО ЧКАѢ ЛАЛТО .

Р : ПЦЕРТІ ШІ ШАМОНІ .

КАПЬ Д :
ПЕНТРЪ ЗНДНРЪ
ШМЪЛДИ .

П : ПЕНТРЪ ЧЕ ЛЪ ЗИДИТЕ ДМ
НЕЗЕЪ ПРО ШАМОНИ .

Р : ПЕНТРЪ КА СЪИ ЛШЪ ЗЕ ПМО
ШІА СЯ ФРИЧУЦЪ , КАШІ ПЕ ПЦЕРИ .

П : ПЧЕ ПЧЕ ПЧЕ ЛЪ ЗИДИТЕ ДМ
НЕЗЕЪ ПРО ШАМОНИ .

Р : ПТРЕПТА СФРИЦЕНІИ , АДРЕП
ТЦИТИ , ШІ АМІ ВИНОВЦІЕИ , АДЪ

КЪ : ДМНЕЗЕЪ ЛЪ ДАТЬ ШМЪЛДИ
Ш ІСОМЪЛДИ , КЪ ДМНОЗЕЛКА

АЪЦО : ШІ ЛЪ ПФРИМЦАТЪ ДЪ
ДЪИ

ДѢИ АЩЕ СРЕ ВИНУ, ШИ СЯ
 ФѢГЪ ДО КИТРА РЪД.

Ѳ: АѢ ДОАРЪ ШМДАЪ ПЕНТЪРЪ А
 ЧѢА СЛЪ ЗИДНТЬ КАЗЪ МОАРЪ.

Р: НИЧИ ДЕНЪ. ЧЕ ДО АРФН ФѢ
 РАМАЪ КРОДНЧОСЪ, НИЧЕ ШДАТЪ
 АРФН МЪРНТЬ, НИЧИ АРФН ФѢСТ
 ВДПЪСЪ СКЗДЕРНАШЪ. ШИ НЕ ПЪ
 ТИИЦЕЛШЪ.

Ѳ: ПЕНТЪРЪ ЧЕ ДАРЪ АЖЪМЪ ША
 МЕНИИ СЖИТЬ СВѢШИИ АА АТЖ
 ТЪ СКЗДЕРИ, ШИ НЕ ПЪТИИЦЕ
 ТРЪПЕШИИ, ШИ СВФЛОТѢЩИИ;

Р: АЧУСТА СЯ ТРАЦЕ ДНИИ ПЖКА
 ТЪАЪ СТЪМОШЕСКА.

Ѳ. КЪМЪ СЯ КТОМА СТЪМОШИИ
 ПОЩРА АИЩЪ;

Р АДАМЪ, ШИ СѢА.

ДѢЛОВО, ШИ АЗЪ МЖИКАТЪ ДИВЪ
ПОМЪЛЪ ЧЕЛЪ ШПРИТЪ :

† : ПЪ КИ СЛЪ ПЪЖИЛА ПЪТА :
: ДѢВОВАЛЬ ПЪФОРМА ШАРПЕЛЪ
АЗЪ ПЪШЛАТЬ ПЪРЪ ЕУВА. ПЪРЪ
ПЪДЪМЪ ПЪ ФТИНДЪ ПЪШЛАТЬ ДЪ
ШПРЪ, ЧЪ ПЪДЪМЪНЪТЪ ДЪ ЕУВА, АЗЪ
МЖИКАТЪ ДИВЪ ПОМЪЛЪ ЧЕЛЪ ШПРИТЪ.

† : ПЕНТРЪ ЧЪ СЛЪ СЪРЪГЪНЪТЪ ДЪ
ВОЛЪЛЪ А ПЪШЛА ПЪРЪ ШЪМЪНЪ ;
Р ПЕНТРЪ ЗАВЪСТА : КЪ ПЪ
СЪФЕРЪ СЪ ДОБЪНДЪ СЪ ФЕРНУРЪ
ЧЪ АНЪСЪ ГАТЪСЪ. ЧЪ АЗЪ ВЪРЪТЪ СЪИ
ФАКЪ КА ШЪ ПЪРЪ ГИНО ПЪ ФОРНУ
ШЪ БЛЕВЪТОМАЦЪ.

КА ПЪ. С.

ПЕНТРЪ ПЪКАТЪЛЪ

СЪРЪ



СТРЪМОШЕСКЪ.

Ѳ : ІДІМЪ, ШІ ЄУА РЪЧЕ АУ ФВ
 КЪТЪ ПЕРЪМЪШІЦЕЛО СІАЛО ПО ФВ
 РИЦІЦІ ;

Р : АТРА ЧЪА : КЪ ТЪЦІ АТРА
 ЧЕЛАСІ ПЪАТЪ СЪ ПАРЪ, СЪПЪШІ
 РЪДЪ НАШЕ АУСЪТЪ ПЪКІАТЪ .

Ѳ : КЪМЪ СЪ КІАМЪ АУСЪ ПЪКІАТЪ ;

Р : АТЪЮ СІА СТЪМОШЕСКЪ, ПЕРЪ
 ТЪЧЪ КЪ ПІЩІРЪ СІА ШІТЪ ТРАЦЕ
 ДЛА СТЪМОШІ ПІЩІН . ПОЛ
 ЧЕСЪ ЗЪЧЕ ШІ МОЩ ПЪСКЪ : ПЕРЪ
 ТЪЧЪ КЪ ПЪЧЪ РЪМАСЪ ПОЛЪ КА Ш
 МОШІЕ, ДЛА СТЪМОШІ .

Ѳ : КАРЛО СЪНТЪ РОДЪРИЛО ПЪКІА
 ТЪЛЪВІ АУСЪТЪА ;

Р : БЕТЪ ШЪРЪРИЛО, МО ІРЪТЪ .
 ПІ ЦІНИЦА, ПОХТА РЪ, МЖ
 ПІА

ВѢДА ЛЪИ ДМНІЗІУ. ѡ ѡНІѢ ДО
УЕРЮ, ШИ ЛАГО ЛЕБМОПѢ.

↑ : КЪМЪ ПОАТЪ ФИ ЛІЕТА, СВ
НЕ НАЩМЪ ЛПРЧЕЛЪ ПЕКЛЪ.
КІРЛО СЛЪ ФІКЪТЪ КЪ АТЖТѢ
МІА ДІ АНІ ФНІНТѢ ПОЛЕТРЕ.

Р : ДМНІЗІУ АША ПѢУ ДЕСКОП
РІТЪ ПРНЪ СКОНПЪХІ АША
СТА, НОНІ СЖІТЪМЪ ДАГОРІ АКРѢ
ДО ФЪРЪ МАЙ МЪАТЪ НІПІТІРІ.

↑ : АЪ ДОАІЗ ПІЧІ ОУНЪ ЛЖЪТОРІО
СЛЪ МІЖАЧІРІ АЪ РЖНДЪНІТЪ
ДМНІЗІУ СТЪМЪО ЧІНАШЪ НО
ЩРІ, ШИ НОАЩ ЛПРОТНЪА АУ
ЛЪІ ПЕКЛЪ.

Р : БА АЪ ФЪГЪДІТЪ РЕКЪМ
ПЪРІГОРІО. КАРЕЛЪ ПЕНТЪРЪ ЕЧІ
ШИ ПІКЪТЪНОИ БА ФІАІО ДІСТЪА
ШИ



ши пива Апткѣ гѣршѣ кѣ Дмѣно
 хѣѣ . пива Слобози днѣь рѣбѣ
 дѣлѣболѣлѣи . ши пива дѣшкѣ
 до терюль .

КАПЪ . З . 6

ПЕНТРѢБЕННРЪ

Рѣкѣмпѣрѣтѣорюльи .

† : Бенитѣ рѣкѣмпѣтѣорюльи †
 дѣтѣ дѣпѣ пѣкѣтѣлѣѣи лѣдѣи .

Р : Бѣ пѣлѣ вѣнѣтѣ . Дмѣнохѣѣ
 лѣтѣпѣи ѣѣ фѣѣтѣ фѣгѣдѣлѣтѣ
 нѣрѣ нѣѣ †дѣтѣ лѣѣ тѣрѣмѣѣ .

† : Дѣрѣ пѣнтрѣѣ тѣ нѣлѣѣ тѣрѣ
 мѣѣ †дѣтѣ ;

Р : Пѣнтрѣѣ мѣлѣтѣ пѣрѣчѣнѣи . ѣѣ
 днѣѣ тѣжѣѣ ѣѣтѣѣ . Кѣ лѣшѣѣ ѣѣ
 мѣнѣѣ мѣѣ бѣнѣѣ сѣѣшѣѣ кѣѣлѣѣѣѣ

Б

НЕ

не побѣдица са, шнѣ тиклошнѣ
↑ : ↑ кжѣ брѣмо дѣпѣ пакѣрѣ,
саѣ дѣпѣ кѣдѣрѣ лѣнѣ дѣмѣ,
лѣнѣ вѣнѣ рѣкѣмѣпѣрѣторѣюлѣ;

Р : Дѣпѣ вѣрѣ шѣсѣ мѣнѣ дѣ лѣнѣ.

↑ : Рѣкѣмѣпѣрѣторѣюлѣ лѣнѣста шѣ
лѣнѣ фѣста нѣмѣнѣ;

Р : Бѣ, чѣ шѣмѣ, шнѣ дѣмѣнѣзѣдѣ,
кѣ дѣ лѣнѣ фѣста нѣмѣнѣ шѣнѣ,
нѣнѣ фѣнѣ пѣтѣрѣ фѣнѣ дѣвѣтѣ лѣнѣ
дѣмѣнѣзѣдѣ пѣнѣтрѣ нѣнѣ, пѣнѣ нѣтрѣ
фѣнѣ пѣтѣрѣ ↑ тѣорѣюлѣ бѣнѣнѣлѣ,
чѣ лѣнѣ пѣрѣдѣтѣ.

↑ : Кѣмѣ сѣ кѣмѣ рѣкѣмѣпѣрѣ
тѣорѣюлѣ лѣнѣжѣ пѣнѣ лѣвѣнѣ;

Р : Кѣ мѣлѣтѣ нѣмѣ, гѣрѣ мѣнѣ
лѣнѣ сѣ кѣтѣмѣ Мѣста.

↑ : Чѣ лѣнѣнѣкѣзѣ лѣнѣста нѣмѣ

Мѣста



Міста:

Р: Імєсть нѣмѣ є швєдскѣ,
Кіріло Флімса Грєчєскѣ сѣ зѣ
чѣ хѣ, гѣз ѿтра поастрѣ Оуѣс.

П: Ащѣ дѣрѣ дѣ брѣмѣ чѣ шѣ
мѣнїѣ нѣсѣ пѣтѣ сѣобознѣ
дѣ пѣкѣтѣло салѣ, шѣ днѣ робѣлѣ
дѣмѣболѣднѣ, Фѣрѣ нѣмѣлѣ прѣнѣ
снѣгѣрѣ Мѣстѣ, шѣнѣ кѣтнѣ лѣ
мѣрѣтѣ мѣлѣ нѣмѣтѣ дѣ бѣнѣ
рѣ лѣнѣ, ѿвѣкѣ сѣшѣ шѣкѣднѣ:

Р: Бѣ нѣ тощнѣ сѣ шѣ шѣнѣднѣ:
Кѣ шѣ мѣлѣ нѣмѣтѣ дѣ бѣнѣ рѣ
лѣнѣ Мѣстѣ сѣ пѣтѣ сѣпѣвнѣ.
гѣлѣ нѣ ѿтрамѣтѣ кѣпѣ, Фѣрѣ
нѣмѣлѣ прѣнѣ бѣднѣнїѣмѣ лѣнѣ Мѣстѣмѣ
кѣлѣ єрѣ вѣнѣторїѣ.

П: Чѣ трѣбѣлѣ сѣ фѣкѣ шѣмѣнїѣ,
Бѣ бѣ. ѿтѣлѣ

лѣтѣмъ, ка съе полтъ спятъ
примь вродниім Бѣнторюлѣи
Мѣсто ;

Р : Трѣба съ врьзъ ꙗтрѣ
оуѣмъ Дѣмъзѣѣ, про љгестъ
вѣ љгѣскъ, про рѣкѣмъ рѣторюлѣ
ѡмъдѣждѣ съ ѡцѣпѣто . Съ вѣ
цѣмъ дѣлѣ еѣна ꙗцѣмъ цѣро .
шѣ ꙗтрѣ полтъ до Дѣмъзѣѣ
съ ѡкѣлатѣ .

К ѡ П Ѣ : 3 .

ПѢНТРѢ ѡСѢШѢ

Мѣстѣ .

ꙗ : Бѣнитѣ дѣрѣ Мѣстѣ ;

Р : Кѣ ѡдѣвратѣ ѡтѣа чѣ врьѣ
мѣ ѡ вѣнитѣ по кжѣдѣ ѡдѣ
Пророчитѣ Пророчѣи .



ЛѢ.

Д. ЧИНОВЪ МѢСТА АЧЛА :

Р. ІС ФІОЛ АДИ ДМНОЗЕД. ШИ
АМЪ МРІЕМЪ.

Д. ДАРЪ МЕСІА ДМНОЗЕДЪ Е А

Р. КЪ АДЕВРАТЬ : КЧУЕ АДОЛШ
ФІЦЕ АСФІТІИ ТРОИЦЕ, А
АДІТЬ ФІРО ШМНІКЪ ШИ СА
ФВКЪТЬ ШМЪ, ШИ СА ПЗКЪТ
ДИНЪ БІРГЪРЪ МРІА.

Д. ПРѢКЪРАТА ФІЧОАРЪ МРІА
РЗМАСА ПЪРЪРЪ БІРГЪРЪ :

Р. КЪ АДЕВРАТЬ, ШИ АДЪ ПІ
ЩІРО ФІЧОАРЪ А РЗМАСА.

Д. АЧЕ КИПЪ СЪ ПЕРТІТЬ
ТАМЪ АТРЪПІРТИ АДИ ХС :

Р. ПОКНЪ ОУМЕРЪРЪ, ШИ ПДІТЪ
РЪ ДХЪАДИ СФІТЬ.

Д. ДАРЪ МЕСІА ІАСТА ШИ ШМЪ
В Г. АДО

Д ВІ.
Е ЗІВ. ШІН ШМЬ.

КАПЬ. Н.

ПЕНТРЪ ВІАЦІА
ЛХН ХО.

↑ : АЖІТЪ ВРЪМО АУ ВІЦУ. Ч
ХС пре пзмжнть ;

Р : Вреш. ЛГ. до ЛНІ.

↑ : Оундо сав Нскзть ;

Р : ↑ Вндрлѣмдль Іздїї. ↑
гала добитолчлшр.

↑ : ↑чѣ зн сав Нскзть ХС :

Р : ↑ кѣ. лдн докемврїо.

↑ : Чѣ лѣкрѣ Врѣдникъ. до і
дѣчорѣ амнпто сав ↑тжмпла
лтѣмїн лколш ;

Р : Кжптарѣ ↑цорилшр. ↑
жнпзїннѣ Пз тсрулшр. лнї
Б сд.э акр.и

а Краншоръ, архтарк ст'блїи,
шии о'чидирк не Биповацншоръ
Прѣлчїи.

†: Чѣ лѣк, ѡ брѣдникъ дї †
Симп'ро мѣсто днїя Прѣлчїи
лѣм, хс:

Р: Тзарк лѣм †прежѡр, †дѣто
рѣ †б'сѣрккѣ, Фѣга †ѣгѣ
петъ, †триблѣ, кѡ †вѣццѣто
рїи, лѣцїи, фїмндѣ †кѣ до
дѡи спрѣчѣ лїи.

† Кѡмѣ лѣ вѣццѣнѣ, хртѡсѣ в

Р: Пѣмѣ лѣ лѣ трѣм кѣчнѣ
лѣм лѣ фѡсѣ †кѣга Мѣгом,
мѣрѣ трѣм лѣм мѣм пѣтрѣкѣ
проповѣдѣнѣ шї †вѣццѣнѣ.

†: Чїмѣ лѣ фѡсѣ Іѡсѣфѣ;

Р: Тѣслѣрїю сїѣ лѣмнѣрїю днїя



ГГ.

СЕМЯЦА ЛДИ ДАВІДЪ. КІРІА
 СІА ДОГОДЪ МРІА ФІОЛАРА.

†. ПІСТРА ЧЕ ЛД ВРЪТА ДМНО
 ЗЕД СКАЗ ДОГОДЪСКЕ МРІА
 ЛДИ ІОАНФЪ ;

Р. КАЗА ФІО ПІЗНТОРН ФІОРИО
 ЕИ, ШІА ДОМКА ЛДИ ХС.

†. ЧЕ ЛД АДКРАТА ІС ПКАСА ЛДИ
 ІОАНФЪ ;

Р. ШІА КЗ ЛЕД ФОСТЪ СДНДЕ,
 МОЗ ЛАТЪ ЧО ЛД АДКРАТА СД

ШІА, НИІІА ДА АНШЪ АЦІА :
 КЗ ДІНІ ЛЕКЪАТ РЪ ШІА ДІНІ СХЛЪ
 ПЕРЪ ЛДИ, ДІСТЪА ЛЕЦЪІА.

†. ЧЕ ЛД ФАНДЕЪ ХС ПАНДЕА
 АЛЪ ТРИ ЗЕМАТЪ ;

Р. ОАД БОТІДІТЪ ДІЛА ІОАННЪ.
 †. ЧІНО ЛД ФОСТА ІОАННЪ ;

Р: Оубе сфнѣ , шн маи ма
рле Пророцнлшрь . Пре карале
Дмнезеу лау тримне , Ки ку
пнлда сав кѣ вѣмца са , Кѣ рѣз
цзтѣра шн кѣ Ботѣзвалъ сѣх , се
што арке пре жѣдози , шн сѣм гз
тѣскз спре прѣмнрѣ Месїем .

† . Че лѣ фѣсть Ботѣзвалъ лѣм
Іоаннѣ ;

Р . Семнѣль Покннцтѣ .

† . Ерталѣ пекателе прнн Ботѣ
звалъ лѣм Іоаннѣ ;

Р . Нѣсѣ Ерталѣ чн сѣ гзтѣ прнн
трѣмнѣль спре Ертарѣ пѣка
телшрь . кѣри Ерталѣ сѣм дѣ до
ла Месїа .

† . Пнтрѣ че лѣ вѣуть лѣх Бо
тѣзвалъ хѣ ;



дї.

Р. Ка снє дѣ нєлѡ пнѣдѣ по
кзѣнцѣи .

Ѡ: Чѣ лѡ фѣкѡтъ ІС дѡпѣ Бо
тезѡль сѣд ;

Р. Аѡ поститѣ мѣ. де зѣлѡ
ши мѣ. де поѣци, ши сѡ ѡ
спититѣ дѡла дїабѡлѡвъ. лѣ кѡ
нолицѣ де гѣге а дѡвѣра Мѣста .

Ѡ: Чѣ лѡ фѣкѡ дѡпѣ лѡбѣ ІС ;

Р: Шѡ лѡлѣсѣ лѡишѡ Оѡтѣишѡ .
днѣ кѡтѣи дѡи спрѣзѣтѣ нѡ
пѡмитѣ Апѡстѡли .

Ѡ: Чѣ фѣстѣнѣзѣ лѡсѣтѣ кѡбѣтѣ
Апѡстѡль ;

Р: Аѡи трѣми, сѡбѣстѣнѣтѡлѡ .

Ѡ: Пнѣтрѡ чѣ лѡ лѡлѣ прѣ Апѡтѣ ;

Р. Кѡ сѣи фѣстѣнѣтрѡ хрѣи лѡлѣцѣ
тѡртѣи сѡлѡ, ши бѣсѣцѣи, мѡцѣи,
ши

ШИ ꙗ Вѣртіа. ШИ сѧ бестѣ
ска лѣмїа чѣмѣ чѣ лѣ бѣзѣтъ
ши лѣ лѣзпѣтъ.

Ѧ: Про кароло днѣ трѣлшїи лѣ
фѣкѣтъ мѣи мїро Вѣрховникѣ
сѣлѣ Кѣпѣтѣнїо;

р: Про Пѣтрѣ Поскїюль.

Ѧ. Чѣ лѣ рѣзѣтъ. Іс:

р: Сѣлѣ лѣ лѣзѣтъ ꙗчѣ кїлѣ
фѣсѣ чїлѣ сѣсѣ до злїпѣскѣ
ши сѣсѣ депѣртѣзѣ долѣмї. адокѣ
дотрѣфѣто. До дѣзмїордѣро. ши
дѣскѣмпѣто. ши прїи крѣ дїицѣ
прїи драгостѣ. ши прїи нѣдѣѣжѣ
дѣ сѣ сѣ лїпѣскѣ до дѣмїордѣ.
Ѧ ꙗ чѣсѣто дѣлѣ сѣ кѣ прїи до
чѣлѣтъ лѣчѣтѣ еѣвалѣголїїтѣскѣ.

Клѣ



ѲІО

К Л П Ъ, Ѳ.

ПЕНТРЪ МОАРТЪ

ДМНУАУ ХС.

Ѳ: ꙗко крѣпъ хсѣ ѡбъспѣкѣтѣ
 про ѡмнѣннѣхъ дмнѣхъ ТѢТЪ

Р Принь моартѣ сѧ.

Ѳ: ꙗко крѣпъ ѡцелѣцѣи тѣхъ ѡлѣтѣ
 ѡпѣкѣхъ ѡбѣи фогѣтѣ;

Р. ѡтра чѣста крѣпъ: хсѣ дѡуѡв
 ѡмнѣннѣхъ ѡбъспѣтѣ, гѣрѣ

фѣнѣхъ кѣ ѡпрѣхѣхъ ерѣши дмнѣ
 нѣхъ, пѣнтрѣхъ ѡуѣмъ моартѣ ѡбѣи

дѣ ѡшѣ мѣрѣ прѣцѣ ѡбъспѣтѣ, кѣ
 кѣ прѣцѣхъ сѣхъ про тоцѣи ѡимѣнѣи

нѣхъ слѡбѡзѣтѣ.

Ѳ: Дѡстѡхѣи ѡлѣтѣ ѡ спѣсѣнѣ
 пѡлѣтѣ, кѣ хсѣ пѣнтрѣхъ нѡи ѡбъ

мѣ

мѣритъ :

Р: Нѣа дѣстѣла, чѣ трѣбу сѣ
но ꙗко рѣшамъ къ мѣртѣ сѣ,
пуннѣ. Божѣхѣ шѣ прѣмъ лѣте да
рѣрѣ шѣ Тѣмъ, Прѣ кѣмъ пнчѣ
мѣдечѣнна да сѣнѣшѣ пѣ чѣмъ
дѣлѣщѣ, пнчѣ пѣ шѣнѣщѣ чѣнѣва
ла рѣвѣ сѣлѣ ла дѣрѣе.

Ѧ: Кѣ чѣ мѣртѣ лѣ мѣрѣ хѣ:

Р: Сѣлѣ рѣстѣгнѣтъ пѣ крѣчѣ,
кѣрѣ мѣдѣте сѣла шѣ мѣнѣ до
шѣкѣлѣ, шѣ мѣчѣ кѣмплѣтъ.

Ѧ: Чѣнѣ лѣ оуѣнѣсѣ пѣ хѣ:

Р: Жѣ довѣнѣ кѣртѣ лѣлѣ пѣжѣ хѣтѣ
къ мѣртѣртѣ мѣнчѣнѣоасѣ ꙗко
нѣнѣтѣ лѣ Пѣлѣтъ, пѣнѣмъ лѣкѣ
рѣлѣ жѣдѣкѣтъ сѣ дѣ мѣртѣнѣ.

Ѧ: Чѣ сѣлѣ ꙗко жѣмплѣтъ лѣ мѣ
тѣ



тѣ са :

Р : Аѡкрѡри ми ѡнато ши гролаѡ
 ни о . а д ка ртѡго сарѣ Соаре
 лѡи . а бѣ жѡѣ мѡрцнлѡрѣ . дѡе
 фѡрѣ пѣ три ѡрѣ . и прѡт . пѣ
 кар ле аѡ вѡтѣ а ѡрѣта жѡдо
 вилѡѣ . каѣ фѡюль лѡи дѡи
 зѣѡ .

↑ . ѣѣ аѡ факѡтѣ кѡ трѡпѡль
 лѡи хѣ :

Р : О ѡнѡль днѣ ѡстѡши кѡ сѡ
 анда вѡлѡта лѡи аѡ рѡѡнѣ .
 дѡ ѡнѡде аѡ ѡшѡтѣ сѡнѡи шѡ
 ѡпѣ . дѡпѣ аѡѡа дѡ кѡтрѣ сѡѣ
 рѣ . Прѣкѡратѣ Трѡпѡль лѡи
 дѡпѣ крѡи лѡѡндѡль : ши кѡ
 мѡате мѡрѣзѡи ѡнѡжѡдѡль :
 ↑ нѡрѡмѡнтѣ нѡѡ рѡрѡлѡнѡдѡль
 лѡѡ



АЛЪ ПЪСЬ .

Ф : ДАРЪ АПОМ :

Р . КЪ ШПМТЪ МЯРО ФОРТЪ
 АЪ РКИСЬ МОРИЖИТЪЛЪ , ШИ
 АЛЪ РСАМНАТЬ КЪ ПУЧЕЦЬ , ШИ
 АЛЪ РТЪРИТЬ КЪ СТЪЖИТОРИ :
 ШИ АУБЕТИКЪ АДЪКЪ ДЪЛЪ ЧЪРОРЪ .
 ШИ ПОУТА ЖИДОБНАШЪ . САЪ ФЪ
 КЪТЪ . КАРЪ СЪ ФЪИКЪ АЪ ЧЪ
 МЕ . КАНЪ КЪИВА БИИИДЪ ОУПЧУТИ
 АЪИ . СЪИ ФЪРО ТЪЖИТЪЛЪ . ШИ СЪ
 ЗИКЪ : КЪМЪ КЪ АЪ РЪИМЪ . ГАРЪ
 ДМПИЗЪ АУБЕТИКЪ ТОАТЪ АЪ АЪ
 СЪТЪ АФЪИ , ПОПТЪРЪ КА СЪ ФЪО КЪ
 АТЪТА МАИ БИСТИТЪ РЪИМЪ
 РЪ ДОМИДЪИ .

↑ : ЗЪКЪТАЪ МЪЛЪТЪ ВРЕМО ↑
 МОРИЖИТЪ ТЪЖИТЪЛЪ АЪИ ХЪС :



27.

Р: НУ мѡлтѣ вѣрѣмо . Пѣтрѡ
кѣ сѣфлѡтѣль лѡи ѡтѡѡ зѣ
пѣршѣ сѡв ѡунѣтъ тѣрѣлѡи .

† . †ѣ фѡрмѣ ѡв ѡшнѣтъ тѣрѣ
пѣлѣ лѡи днѣ мѡрмѡнтѣ .

Р: †фѡрмѣ Пѣрѡлѣнтѣ , шѣ
пѣрѣ сѣрѣлѡнтѣ .

К ѡ П Ъ : 1 .

ПѢТРѢ ФНЪЦАРѢ

ДОМНѢЛѢИ ХС .

шѣ прѣмѣтѣрѣ Дѣлѡи

Орѣнтѣ .

† : Кѡтѣ вѣрѣмо ѡв пѣтрѣкѡтѣ
ХС прѣ пѣмѣнтѣ ;

Р Пѡтрѣ зѣчѣи до зѣчѣи , пѣтѣ
лѣзѣтѡ ѡпѡтрѣ зѣчѣлѣ , †нѣлѣ
тѣ ѡнѡлѣнѡшѣ сѡи сѡв ѡднѣ

Г

†ѡ



↑ Уерюри .

↑ : Уе Фило Уерюри :

К : Шадо дѣ дѣпта Гаттад,
 оуди прнмь шедѣро съ рцелѣ
 цо : кмь кѣ толте лѣд пм
 нитѣ кжто ѡсз кѣвнне ѡфичо .
 ѡр : прнмь дѣ дѣпта Гатт
 авн . съ рцелѣцо . кмь кѣ
 на Дмнорзѣ гачо Гаттадн
 лѣбменѣ . ѡр : кѣ ѡмѣа гав
 прѣ рцелцатѣ прѣто толте
 Фптѣрмѣ .

↑ : Нѣман сннѣрѣ хѣ ав ртрѣт
Уерюри :

Р : Ел шн мѣлатѣ сѣфлатѣ л
 сѣфнцнлатѣ ав лѣсѣ кѣ сннѣ .

↑ : До лѣднѣ нѣ гачо ма мѣлатѣ
 хѣ прѣ пѣмжнть .



Р: НѢ КѢ АДВЗРАТЬ ПТРЪ ПЪ ВЪ
 ЗЪТЪ. ДИРЪ ГЪСТО КѢ ДМНѢ
 ЗИРЪ ПРЪ ЧЪТИНДИНЪ, ШИ
 КѢ ПТРЪ ПЪ. ПЕ ВЪЗЪТЪ ПЪ СФН
 ТА КЪМИНИКЪТЪРЪ.

П: ЧѢ ФЪЛЪ ХЪ ПЪРЮ ПИТРЪ
 ПОНЪ;

Р: ОЪ РОЛЪ ШИ АДЪЛЪ ГЪТЪЛЪ
 ПЕ ПЪОТЪТЪ СЖИЦЪЛО СЪДЪ. КЪ
 РЕЛО ШЪДЪТЪ АДЪ ВЪРЪТЪ ПЕ
 ПТРЪ ПОНЪ.

П: ЧѢ МЪЛЦЪМИТЪ СЖИТОМЪ ДА
 ТОРНЪ АДЪ АДЪ ХЪ ПОНЪ ПРЪ ПЪ
 МЖИТЪ;

Р: СЪНИ ПЪККЪМЪ, СЪЛЪ ЮЕН
 ШИ АДЪМЪДЪРЪ; ВЪЦЪМЪДЪ СЖИ
 ТОМЪ ДАТОРНЪ СЪИ ОУРЪМЪМЪ.

П: ЧѢ АДЪ ФЪКЪТЪ АДЪТОЛЪ ДЪ
 ГЪ. ПЪ



ДѢ.

ДѢ. ТРИМІТІТѢ ДХЪЛЪ СФНТЪ:
 Р. АѢ ПРОПОВДНІТЪ СВЛІА.
 АДІКЪ АѢ ВЕСТНІТЪ ШІМОНІШЪ
 КДМЪ КЪ ХЪ АѢ КЪ КІЩІГІТЪ ЕР
 ТАѢ ПКАТІШЪ, ШІ ІАѢ П
 ДІМІАТЪ СПРІ ВІАЦЪ НОШЪ
 ШІ НІ ВІЛОВАТЪ.

КАПЪ: АІ.

ПЕНТРЪ ВНОЪРСКЪ

САѢ АДЪНАРЪ ПРАВОСЛАВНІШЪ.

↑: ЧЕ ІАѢ БЕСЪРІКА:

Р: ІАѢТО ЛОКЪ ПКАРЪ СВ АДЪ
 НІ КРАДІНІШІИ, ПКА ШІ АѢ
 ТА ПКАРЪ САѢ АДЪНАРЪ П
 ТРЪПА АКАДІНІШІНОРЪ СВ НІ
 МЪЩІ БЕСЪРІКА.

↑ ДАРЪ СФІТІА ЧЕЛШЪ РКА

КІ.

САЦІ



влиці Кресній картію до адоми
фрэдѣмдѣ вѣщій до вѣчій
Схитъ пхрташе мѣщій адднзр;
Р: Кѣ ідевратъ пентрѣ кѣ фѣ
индѣ кѣ хсѣ шн кѣ джнедѣ
внрѣндѣ адмѣ. Нѣ фхрде при
чнз сѣ нѣмѣ Бѣсѣрикѣ Бѣ
рѣнгоди. кѣндѣ мѣстѣ до про
пѣмѣнтѣ сѣ кѣмѣ Бѣнѣкѣ
кѣ шѣнтѣмѣ. тѣвѣрѣндѣ ꙗ
протѣвѣ Бѣзѣцнлѣрѣ адѣкѣ пѣ
рѣжнлѣрѣ. лѣрнѣтнчнлѣрѣ. шн
арѣнлѣрѣ крѣщнпѣ. шн лѣнѣ вѣ
зѣцнлѣрѣ адѣкѣ кѣмпннцнлѣрѣ
дѣлѣволи. ꙗкѣ мѣн мѣлатѣ шн
ꙗпротѣвѣ похѣтѣлѣрѣ шн ꙗкѣ
цѣтѣлѣрѣ вѣлѣ чѣлѣрѣ рѣлѣ шн
нѣ кѣрѣтѣ. трѣкѣ сѣ тѣвѣрѣ



ка шн стсе шцкста .

А : ПнтрѸ чѣ Бсѣрнка ст ктл
мх шн рпзцїа авн дѣх :

Р : ПнтрѸ ст тн чѣ сав рпрѸ
нлѣ кѸ Бсѣрнка прнп дѣр л
авн хѣ лѸ дождн дїтл прѣтѸ
спр вїлца до бѣн . шн пн
трѸ лѣл лшр . ка фїлорѸ лн
св кѸвїно рпзцїа ч ролѸн .

А : ПнтрѸ чѣ зчїн кѣ крѸднє
чѸшїн прнп дарѸл авн хѣс
рпрѣднз кѸ Бсѣрнка . шн ав
партѸ спр вїлца до бѣн ;

Р : ПнтрѸ кѣ прнп пзкѣтѸ тоцѸ
лѸ фѸстѸ прѣдѸтѸ лѣл партѸ
прѣ кѸмѸ мнл вѸсѸ сав знєв .

А : Пшл длѸв пѸн ллѣтѸ мнжлѸ
чнрѸ до сплѣтѸ лфїрѸ до хѣс :

Г д .

Р

Р: НѢ КѢ ДѢВЪРАТЬ, ФІРЪ ПѢ
МАИ ПРИМЪ КРЕДИЦА П ХС ДѢ
ЛА АДАМЪ ПѢНЪ ЛА СФЖ ШИТѢА
ЛѢМІИ, СВѢР ПѢТѢ СПЕИ ША
МІИИ.

П: ТОЦИ СФНЦІИ ПѢРИЦІИ ШИ
ПАТРИАРШІИ СЖИТЬ ДѢ ЧИИѢЛЪ
БЕСОРНИЧЪКЪ :

Р: КѢ ДѢВЪРАТЬ ПРО КѢМЪ МАИ
СѢВЪ СЛѢ ЗИЕЪ.

П: ДАРЪ ЛѢМЪ КЛѢТИ СЪ ПѢМЪ
РЪ ПѢТѢ БЕСѢРІИИ ЛѢЩІИ Ш
ШИТОАРЪ :

Р: ТѢЦИ КЛѢТИ СЖИТЬ БОГОЗЛЦѢ
ДѢ ПѢЪ КѢМЪ ЕРИТІИИ, СЛѢ
ЛТРАТЬ КИПЪ ДѢ БЕСѢРНИКЪ
ДЕЖИИЦІИ.

П: БЕСѢРНИКА ЛѢИ ДМІИЗИѢ ЛРО
ПРО



про чинива май маро Кашотѣ
нїѣ, ши повзцѣнторю про кѣмъ
лѣтѣ стапжнїи лѣ про ли сѣи
май марн;

Р: Про кѣмъ дѣвзрѣть, ꙗтралть
кнїпъ наръ пѣтѣ Фн оуна. Кѣ
пѣль єи възѣть гѣсто хѣ. гѣ
рѣ възѣщїи повзцѣнторїи сжнѣ
про картїи гѣмъ лѣсѣть ꙗ оума
сѣмъ лѣокъ єпкѣпїи, ипроу:

ꙗ: Дарѣ ꙗтро єпкѣпїи гѣсто
карѣвѣ май маро Борхѣвнїкѣ.
жѣдекѣнторю ши Кашотѣнїѣ;

Р: Гѣсто єпкѣпѣль ржмѣлѣнїѣ.
Про кѣмъ ꙗ Правнѣл Глѣвѣ: ꙗ.
жнѣ: Кѣ про кѣмъ Петрѣ лѣ
Фостѣ Борхѣвнїкѣ ꙗтро Апѣ
сто. и: ꙗшиждѣ рѣ лѣмѣнїи лѣ

рѣмась оурчѣторгѣи сѣи. Картѣ
схлѣть еп. шпѣи рѣмѣлхн про
оуль днѣ скрѣпѣри сѣлѣрѣ
татѣ ѣфлѣлѣ адвѣрѣлѣи.

КАПЬ : 61.

ПЕНТРЕХЪ СѢМНЕСАЕ

Адвѣрѣтѣи Бѣсѣицѣи.

Ѡ : Днѣ чѣ сѣмнѣ ез полѣтѣ кѣ
полѣтѣ кѣрѣ адвѣнарѣ акрѣщѣи
лѣрѣ гѣтѣ Пѣрѣбослѣвннѣкѣ, сѣлѣ
сѣтѣ адвѣрѣтѣ Бѣсѣицѣи днѣи
прѣ пѣмѣнѣтѣ ;

Р : Днѣтѣрѣ тѣсѣтѣ адвѣкѣ днѣтѣрѣ
оурчѣрѣ адвѣлѣ днѣ сѣфнѣцѣнѣтѣ,
ѣтѣрѣ днѣ Кѣлѣлѣнѣтѣ, сѣлѣ
кѣпѣрнѣдѣрѣ прѣтѣ тѣлѣтѣ лѣмѣ
днѣтѣрѣ днѣ. Адвѣлѣлѣнѣтѣкѣ оурчѣ

МАРѢ

Р: Мий гѣто ѿ ѿмѣ дѣкѣ кжѣ,
ѿ шѣ ѿ вѣцѣкѣ. ꙗтра ѿ
сѣхъ дѣмѣхъ мѣкѣ ѿнѣре ѿнѣмъ
Про ѿцѣнѣ ка фѣцѣнѣ ꙗпрѣднѣ
сѣхъ нѣтѣкѣ.

ꙗ: ꙗчѣ сѣхъ сѣнѣцѣнѣа Бѣсѣро
нѣнѣ;

Р: ꙗтра ѿцѣнѣ ка фѣцѣнѣа ѿ
нѣцѣнѣ ѿ вѣрѣтѣ Бѣсѣрѣнѣнѣ дѣ
чѣ нѣ нѣ нѣнѣ ѿ вѣрѣтѣ сѣнѣ
цѣнѣ, шнѣ сѣ фѣцѣнѣ ꙗтрѣнѣсѣ
ѿ вѣрѣтѣ мнѣжлѣнѣре нѣнѣнѣ ка
рѣ нѣтѣмъ дѣбжнѣдѣ дѣла дѣмѣ
хѣ сѣнѣцѣнѣ.

ꙗ: ꙗчѣ сѣ ꙗцѣнѣцѣ нѣнѣнѣ Кадѣ
нѣнѣ.

Р: Сѣ ꙗцѣнѣцѣ ѿцѣнѣ ка фѣцѣнѣа ѿ
нѣцѣнѣ Бѣсѣрѣнѣнѣ сѣ ꙗтрѣнѣсѣ



Спрo тoтѣ лoкѣлo шo Спрo тo
лтo врѣмѣ.

†: Дарo пoннѣ аіаста Чeснѣ
целѣцѣ оурмарѣ апoлнѣкѣ:

Р: Сѣ аццелѣцѣ нѣ кoрмѣта оур
мѣ Пeтoрѣлoрѣ, сѣ а епo
скoпѣлoрѣ дoлѣ апoстoлѣнѣ, пo
нѣ а дѣшѣ дѣ а тѣзѣнѣ, пoннѣ
кѣрѣ оурмѣрѣ тoтѣ ачѣлѣшнѣ а
взцѣтѣрѣ шo крѣдѣнцѣ сѣ рѣ
вѣцѣ шo сѣ крѣдѣ, кѣрѣ а рѣ
вѣцѣтѣ шo ачѣ крѣдѣтѣ ачѣлѣнѣ.

†: Афлѣтѣ врo ачѣшѣрѣ а крѣцѣ
ннѣлѣ сѣ рo бнѣ: бнѣкѣ, кѣрo
сѣ ачѣсѣ ачѣлѣ пѣтрѣсѣ бнѣнѣ з

Р: Сѣ афлѣ сѣжнѣрѣ вѣрѣкѣ
чѣкѣ пoннѣслѣвѣчнѣкѣ Кѣрoлнѣнѣкѣ.

†: Чo сѣ аццелѣцѣ пoннѣ Бoскѣ

рѣка Кадомучастъ :

Р. Озъ ꙗзвѣцѣ адвѣрѣ крѣдн
чощаюшѣ днѣ тоатѣ лѣмѣ .
карѣи цнѣ шн мзртѣрскѣ
лѣблшн крѣднцн шн ꙗзвѣ
тѣрѣ апголнчскѣ, сѣпть ѿ
кзптѣнѣ шн стѣпжнрѣ епн
скѣлѣблн рѣмѣлн .

К Ѧ П Ѣ Г І .

ПѢНТРѢ АПЪРТЪШНРѢ

СФНЦНЛШРѢ .

Ф : Фѣмѣда кѣ крѣцннѣ шн чѣн
рѣпослѣцн шн чѣн вѣн сѣнѣт мѣ
дѣлѣрн лѣчнѣнѣ трѣпѣ, алѣ кѣ
рѣл кѣпѣ гѣстѣ хѣ, пѣтѣвѣл
жѣтѣ оунѣн пѣрѣ лѣцѣн ;

Р : Пѣтѣ Фѣрѣдѣ пнѣо ꙗдо мѣлѣ

пнѣ



кв.

вѣтрѣ къ сфѣцїи каѣти аѣ
 распосаѣ сѣ рога аѣ дмѣ
 зед петрѣ нѣм чѣщї вїи, а
 шнждерѣ чѣщї вїи фачемь рѣ
 вѣ юни петрѣ чѣ распосаѣ.
 Поѣ нѣ шн чѣм вїи оунїи петрѣ
 аѣцїи сѣ рога аѣ дмѣ зед.

Д: Де оунде нзвораѣце аѣсѣѣ р
 партѣ шѣре а сфѣцїи шѣре;

Р: Дни дмѣ зед аѣсѣка драгѣтѣ,
 петрѣ къ драгѣтѣ фаче, ка
 оунѣль пѣ аѣтѣль сѣлѣ аѣжѣтѣ
 оунѣль аѣтѣль сѣн фаче бїиѣ.

Д: Петрѣ чѣ сѣ кѣлѣмѣ аѣлѣтѣ
 партѣ шѣре сфѣцїи шѣре;

Р: Петрѣ къ тѣцїи кредннѣ
 шѣ сѣлѣ партѣ шѣтѣ днѣ
 дѣлѣ сфѣцїи, шн сѣлѣтѣ

кѣ



Кіомаціи лѣ сфнцѣнѣ :

† : Да брѣмо чѣ сфнцѣи сжнѣт
 † чѣрѣ, дара чѣи рѣпосаціи пѣн
 † трѣ карѣ зисѣши кѣ сѣ роагѣ ѡ
 чѣи вѣи оуи до сжнѣтѣ :

† : А трѣма локе ѡларѣ кѣртлѣ ѡ
 оуи до сѣ кѣрѣцѣнѣ дѣтѣна пѣ
 кѣтѣлѣи, Кѣрѣ локе сѣ кѣма
 кѣрѣцичѣрѣ :

**КАПЬ : ДІ.
 ПЕНТРЕЪ СЕРТАРЪ**

Пѣкѣтелѣрѣ .

† : Чѣио гѣртѣ пѣкѣтелѣ :

† : Ожнѣрѣ дѣмнѣзѣѣ .

† : Дара пѣсѣ слѣжѣице дѣмнѣ
 зѣѣ до пѣчѣи мнѣжлѣчѣи ѡмо
 пѣсѣкѣ † Сѣртѣрѣ пѣкѣтелѣрѣ .



КѢ.

Р: Ыа съ славѣши, кѣ пинтрѣ
 аѣба аѣ ржидѣи гѣ ренѣрикѣ
 славѣторѣ спре аѣбѣ трѣба.

†: Аѣ кѣиъ съ фѣиѣ аѣбѣ
 славѣе;

Р: Прешѣи Ботѣзъ ии ѣато
 славѣе фѣиѣ кѣиѣ аѣбѣ ржидѣ
 итѣ хѣ спре ѣртѣрѣ пѣкѣте
 ашр ѣдѣкѣ исповѣдѣкѣ. ии рѣо:

†: Аѣ лиѣа тоѣи ѣаминѣи дѣ
 ѣртѣрѣ пѣкѣтелѣшрѣ;

Р: Тоѣи, кѣ тоѣи сѣпѣтъ пѣ
 пѣкѣтоѣи.

†: Дѣрѣ пѣсѣ пѣате дѣбжидѣи
 ѣртѣрѣ пѣкѣтелѣшрѣ аѣтрѣлѣтѣ
 кѣиѣ фѣрѣ пѣмѣи пѣиѣ. Пѣе
 шѣи прѣ кѣмѣ маи ѣсѣ аѣи ѣиѣ;

Р: Ниѣи дѣ кѣмѣ, пинтрѣ кѣ

Д

ХѢ

КАПЬ: СІ.
 ПЕНТРЪ МОАРЕТЪ
 ШИ ЖУДИКАТЪ.

А: ПЕНТРЪ ЧЕ ЛЪ ВРЪТЪ ДМПИДЕУ
 СЪ ИЩИМЪ ПОИ ЧЛБЛЪ МОР
 ЦТИ ПОЛСТРИ.

Р: ПЕНТРЪ КАКЪ ФІМ ГАТА АТО
 ЛТА ВРЪМЪ СПРИ МОАРЕТЕ ВТО
 ЦХИИДЪ БИНО ШИ КРИЩИНЪЩЕ.

А: ШИДИ СЪ ДЪ СЪФЛОТЪЛ ПО
 ТРЪ ДЪПЪ МОАРЕТЕ;

Р: АПАИПТЪ ДИВЛЪВЛАДИ ЛЪИ ХС,
 КА СІА ЖУДЕКАТЪ ДО ЧЛБЛЕ ЧЕ ЛЪ
 ФЪКЪТЪ АБІАЦЪ.

А: ДАРЪ ТРЪПЪЛЪ ЧЕСЪ ФАУЕ;

Р: ПЪТРОУЖИДИ СЪ ФАУЕ ЦЪРЪ
 ПЪ, ТЪРЪЛА СЪФЖРИИТЪЛЪ ЛЪ

МІИ БА АБІА.

↑: ЧЕБА ФІ АТДПЧИ АА АБІА
РЪ МОЦИЛОРЪ;

Р: ХС БА ВИИ АТРЪ СЛАБА ІА
СВ ЖДІА АМІА, СФІЦІА КЪ
ТРЪПЪА, ШІА КЪ СЪФЛЕПЪА
ВЪРЪ АТРА АТІРІОРИ, ГІРЪ ЧІА
ІОЖИДИЦІА КЪ ТРЪПЪА ШІА КЪ
СЪФЛЕПЪА СВЪРЪ ДУА АФО
КЪА ДІ ВЪЧІА.

КАПЪ: ΣΙ.

ПЕНГРЪ РЪГЪЧЮНЕ.

↑: ЧЕ МНЖЛОТІРЕ ІАСТО ПРНІА КІА
РЕ ДМІНЪЗІА НІА АПАРТО ДІРЪРІО
АА САМЕ;

Р: РЪГЪЧЮНЕА.

↑: ЧІА РЪГЪЧЮНЕА; І



Къ.

Р: Ёсто ꙗзыцѣ мнѣца ке
 трѣ дѣмнезѣ. ѿдоке о нѣ
 кредѣнцѣ, пѣдѣждѣ, дѣго
 сто. лѣдѣ, мѣлѣцѣмѣрѣ, чѣ
 вѣрѣ, шѣ при жертѣфѣрѣ. и прѣ
 †: Дарѣ дѣторѣ сѣхѣтомѣ нѣм
 аѣ рѣдѣнкѣ мнѣтѣкъ кѣтрѣ дѣ
 мнѣзѣ;

Р: Кѣ ѿдѣвѣратѣ сѣхѣтомѣ дѣ
 торѣ, шѣ ѿлѣста нѣ ꙗзыцѣ кре
 дѣнцѣ нѣо лѣстрѣ.

†: ꙗчѣ нѣпѣ ѿнѣѣѣще сѣ чѣ
 ромѣ чѣвѣ дѣла дѣмнѣзѣ;

Р: ꙗнѣмѣло дѣмнѣдѣнѣ хѣ, трѣ
 вѣе сѣ чѣвѣромѣ кѣ кредѣнцѣ,
 кѣ смерѣнтѣ, шѣ кѣ ꙗдѣлѣнѣ
 гѣта пѣтрѣѣѣторѣ ꙗчѣвѣрѣ.

†: Бѣмѣ ѿшѣ чѣ ѿнѣѣѣще сѣ чѣрѣ
 д г. шѣ



шии съ пидеждѣскѣ дѣла дѣиѣ;

Р: Тоаго лѣбѣ кѣто съ кѣ
приндѣ рѣгачюнкѣ дѣмѣлѣи.

†: Карѣ нѣто рѣгачюнкѣ дѣмѣлѣи;

Р: Нѣбѣ карѣ дѣмѣлѣ шлѣ фѣ
кѣтѣ, шии прѣ оуѣннѣи сѣи
нѣ рѣцѣатѣ лѣсѣ рѣгѣ: лѣкѣ
Тѣтѣлѣ нѣстрѣ, нѣпѣчи.

†: Нѣкѣтѣ пѣрѣи сѣ нѣпѣрѣи
нѣлѣтѣ дѣмѣлѣскѣ рѣгачюнкѣ;

Р: Нѣтрѣи. Нѣпрѣдѣслѣвѣи.
Нѣшлѣпѣтѣ нѣбрѣи. шии нѣкѣмѣрѣ
кѣбѣжнѣтѣлѣи.

†: Дѣскѣпѣрѣи, пѣнѣтрѣи тѣ зѣи
нѣмѣ Тѣтѣлѣ нѣстрѣ;

Р: Пѣнѣтрѣи кѣ сѣмѣ нѣдѣмнѣмѣ
нѣ рѣдѣзнѣбѣлѣ сѣпрѣ нѣбрѣи.
шии дѣбѣжнѣдѣи, гѣжнѣдѣи



кѣ нѣ ТѢТЪЛЪ ПО МѢТѢ ПОШ
 ТРѢБА. АДОШ ТѢТЪЛЪ НО
 ВЪРЪ СѢ ПѢМѢЩЕ ПЕНТРЪ КЪ
 ПѢЪ ЗНАЙТЬ, ШИ МАИ ВЪРТОС
 ПЕНТРЪ КЪ ПРИМЪ БОПЕЗЪ ПѢЪ
 ПРѢМНИТЬ ПТРЪ ФНІИ СТИ,
 КЛ СѢ ФНІМЪ МОЩѢНИ ДУПЪ ПЪ
 ДѢЖДО, ППЪРЦІОН СЛА П
 ПРЪМЪ КЪ ХС.

А: ПЕНТРЪ ЧѢ ЗНАЮМА: КАРЛО
 ЕЩІ ПУЕРЮРИ;

Р: ПЕНТРЪ КЪ ПУЕРЮ, КАРОН ПАР
 ТѢ ЧѢ МАИ АЛѢСЪ АЛМІИ СѢ
 МАИ АРІТЪ МЪРІРЪ, ШИ ПЪТѢ
 РЪ ШИ ПЦОМЪПЦІОНѢ ДМНЪСІА
 КЪ: ШИ ПКАРІА ФАЦЪ КЪТОЪ
 ФШЪ СѢ АРАТЪ ПЦОРИАШЪ ШИ
 СФИЛЦИАШЪ.



К.Д.

иимъ порѣчилъ лѣи, про кам
ши Духовнае чорѣщи пѣрѣрѣ
паннекъ болъ лѣи дѣнезѣв.

Д: Чѣ чѣрѣмъ къ лѣи къвини
то: Пѣинѣ полѣтрѣ, ипрѣ;

Р: Ажѣторю кака добжи
дѣимъ, ши се пѣдѣимъ дѣрѣл
лѣи дѣнезѣв, ши май дѣтѣю
Пѣинѣ чѣ Духовническе
лѣеке къжчѣлѣ лѣи дѣнезѣв.

Тѣинеле, май вжртѣсѣ Покѣл
нѣл, ши сѣнта Кѣминѣкѣтѣ

рѣ: Апои пѣинѣ трѣпѣснѣ,
примѣ карѣ сѣ дѣцѣлѣгѣ толатѣ
кътѣ нѣс дѣ лиѣсѣ дѣтра чѣстѣ
вѣтѣцѣ, ши гѣрѣши сѣне дѣ
стѣлѣске спрѣ сѣдѣжа сѣ.

Д: Чѣ чѣрѣмъ къждѣ дѣнѣмъ;
ши



ВШІ ПО ГАРТІ ГРОШАЛЛО РПРОІИ

Р. КЛ СХ ПО ЙЗСВЪКСКХ ДЕ РАЗ
 ПАТЪ ПРКВЪТЪ, АДКЪ ДО ПЪ
 КАТЕЛЪ ЧЕ АМ ФЪКЪТЬ, ЕРІЖ
 ДУНО ШІ ВІНА, ШІ ПЕДЪУА,
 ПРО КЪМЪ ШІ ПОИ ЕРТАМЪ ДИИ
 ПОРЪКА ЛЪИ ГРОШАЛЛО, ГРОШИ
 ЦНУШРЬ ПОЦРИ. КЪ ПЪЕ КЪ КЪ
 ВТИИЦЪ КЛ ВІНО ГАРТІ ПО Ш ДМ
 ПЕЗІД ПКАТЕЛЪ, КАЕ СЖИТЪ Ш
 СЖИДЪ ФІА ТЪ МІРО, ДЕ ВРЪ
 МЕ ЧЕ ПЪВОИМЪ ПОИ А ЕРТА ГРОШИ
 ЛЕЛЕ ЧЪЛО МАИ МАИЧІ АЛЕ АГОРІ.

П: ЧІ СЪ АЦЕЛЪЦЕ ПРИМЪ ЛУЧЕ
 ТО КЪВИИТЪ: ШІ ПЪЕ ДУЧЕ
 ПРО ПОИ А ИСПИТЪ:

Р: РЪЧІАТЪ ВТИГОЛЪ, АДКЪ
 ИСПИТЪ, КЛ, АЪ СЪ ПЪНЕ СЛО
 БОЛЪ



Л.

БОАЪЕ ИСПИТЕ : АЪ СЪ НЕ ДЪ ДАР
 АЛЕ ПЕИЦЕ : ШИ АУБЕТО СЖИ
 ДЕ ПРЕН ФЪЛЮР . ПОХТА ЧЪ
 ПЪЛЪИ , ПОХТА ШКЛАОРЪ , ШИ
 АЖИДРТА ВСЕЦИИ .

† : ЧЕ ЧЪРЕМЪ ПРИМЪ АУБЕТО КЪ
 ВИПТЕ : ШИ НЕ ИХЕВЪКЩЕ ДЕ
 ЧЕЛЪ РЪД :

Р : КА СЪ НЕ ФЕРБЕКА ДЕ РЪШ
 ТАТЪКЪ ДЕ АЪМЪ , ШИ ДЕ ТОТЪ
 ФЪЛЮЛЬ ДЕ АЪРЪ КАРЕЛЬ ВЪДЕ
 КЪ ПЪРЪ ПЪСТРИНИ . ДЕ СФИ
 ЦТАСА ШИ ДЕ ВЪАЦА ДЕ ВЪКТИ .
 АКАРЪ ПЪРФИ АУЕЛ АЪКРЪ ДЕ ФО
 ЛОСЪ , АКАРЪ ПЪПРОТИВНИКА .

† : ЧЕ АЪСИМЪ БЪЗЪ АЪКЛАРЪ КЪ
 БЖИТЪАИ : КЪ АТА ПЪСТО
 ПЪРТИЦА : ПЪПРОУИ .

Р



Р: ЧУСТА ПРЪ АБАЦЪ КЪМЪ КЕ
 ТОАТЕ БОМЪ ЛЪА КЖЪТЪ НЪМЪ
 РЪГАТА, ДО ВРЪМЪ ЧЕ АТАТЪЛЪ
 ПОСТРЪ ГЪТЪ ТОАТЕ ЛЪМЪ, А
 ЧУСТА ШЪ ПРЪЦЪЩЕ, АЧЕЛЪА
 ГЪТЕ ПЪТЪКЪ, ШЪ СЛАВА,
 КЪРЪА НИЧЪ ОУНЪ ЛЪКЪРЪ НЪ ПОАТЕ
 СЪ СТЪ АПРОТИВЪ, НИЧЪ АЧЕ
 РЮ НИЧЪ ПРО ИЗМЖИТЪ, ШЪ ПЕН
 ТРЪ АЧЕА РЪГЪЧЮНЪ ПОАСТРЪ,
 СЪ ФАЧО МА АДЪВЪАТЪ. АМИ
 ГЪТЕ АТЪРИРЕ ТЪТЪРЪШЪ ЧЕЛЪРЪ
 ЧЕ АМЪ ЧОРЪТЪ, КЪ КАРЪ ШЪ АКРО
 ДЪНЦЪ БО АТЪРЪМЪ.

ЧУАСТЪ РЪГЪЧЮНО ДО МЪАТЕ ШЪНЪ А
 ДЪ ТРЕХЪДЕ КЪ ЕВЛАВЪТЪ СЪСО ДЪН
 КЪ, ПЕНТЪРЪ КЪ ТОАТЕ ЛЪ КЪ
 ПРИНДО АСЪНЪ: ШЪНЪ ЧЕ БО ТРО
 БЪ



БѸ. АУБРЕ ДЛА ДМНОЗ'Ъ.

ДЛѸ РѸГЧЮНО КѸТРЕ НЗКЗТОА
РѸ Д ДМНЕЗЕЪ, КАРЪ СЪ КЪ
МЪ ФКННЧЮЛЪ ЦРЪЛДИ.
ПЕНТЪ КЪСЪ КЪВНТЕЛО ЦРЪ
ЛДИ, КЪ КАРЕ МЪ АДЪСЪ БЪНА
БЕСТИРО, АДЕНЪ НЗКЗТОАРЕ ДЪ
ДМНЕЗЕЪ ФЮОАРЕ. ИПРОТЪ :

КЖТЪ ПЗРЦИ АРЕ АЧАСТЪ РѸГЧ
ЧЮНО : Р. ТРЕИ. ЧЪ ДНЬ
ПЖЮ : СЖНТЪ КЪВНТЕЛО ЦРЪ
ЛДИ, АКАРЛА СЪ КЪПРИНДО ЛЪ
ДЛА ФЮОАРЕИ МІРІА. АДЪШ
СЖНТЪ КЪВНТЕЛО ЕЛИСАБЕТИИ
КЪТРЕ ФЮОАРЕ МАРТА. АКА
РЛА СЪ КЪПРИНДО МЪАЦМІТЛА,
КЪ ДМНЕЗЕЪ ИФЪ ДІТЬ НОШ
ПРИ ІС ПРИЛЪ МІРІА. ЧЪЛЪ
МАИ

МЛИ ПРѢ ОУРМѢ СЖИТЬ ЛА ЕВ
СЪРНИИ, ПРѢ КЪМЪ АБЪКІА
ЛѢТЪ ГЛѢ СФНТЪЛАХИ АПОТОЛЬ
ІАКОВЬ СЪ ГЛѢСЬКЪ .

† : ПЕНТРЪ ЧѢ ДУПЪ ТАТЪАЛ ПО
ТРЪ ЗИЧЕМЪ РЪГЪТЮНІА КЪТРЕ
НАКЪТЪОАРЪ ДО ДМНОЗЪУ ;

Р : ПЕНТРЪ КЪ ПРИИ РЪГЪТЮНІА
МАИЧІИ ПРѢ КЪРАТЕН МАИ ЛЕМО
ДОБЖИДІАМЪ ЧѢЛЕ КАРѢ ЛЕ ЧѢРѢ
ДЕЛА ДМНОЗЪУ . ПЕНТРЪ КЪ
А ГЛѢТО РЪГЪТЪОАРѢ ПЕНТРЪ ПЕКЪ
ТОШИ, ШИ ПАИИЪ ДО МИАЪ,
ШИ АТѢРЮ ГЛѢТО МАИ АНЪАЦАТЪ,
ШИ МАИ ЮЕНТЪ ЛЪИ ДМНОЗЪУ
ПЕНТЪ ТЪОЛТЪ ЧѢТІА АЦѢ
РЕЩИ .

† : КІЕМЪ АТРЪ АЖЪТЪОЮ ШИ
ПРО



про ациі сфнцч:

Р: КѸ адивратъ кѣмь пре тоцъ
сфнцтн, мли аливъ пре сфн
тхалъ анѣю нѣмо портъ, шн
пре пазиторналъ мтѣв ѣцѣрь.

КАПЬ: ЗІ.

ПЕНГРѢ ПОРѢНЧНАЗ

ЛѢИ ДМНОЗІУ.

А: Чини нѣѸ дата аѣло зѣ
Ѹ ПорѢнчн:

Р: ДМНОЗІУ аѣѣѣ Ѹк вѣктн,
шн дѣпз аѣѣл аѣѣѸ шн аѣѣри
ДѸмнѣлъ хѣ аѣѣѣѣ полѸ.

А: Чѣ кѣлрнпдѣ по скѣртъ аѣѣ
лѸ зѣѸ порѢнчн;

Р: ТѸлатѣ аѣѣлѣ кѣ кѣро сжн
тѣмь датѸрн аѣѣ фѣѣ, ка ѣѣ
нѣнѣлѣ

ЮБИИМЪ ПРѢ ДМНОВЦѢЮ, ШИ ПРѢ
ДЕ АПРОАПЕЛЕ ПОТРѢ, ШИ АША
СВ ПЛЗЧЕМЪ ЛЪЛ ДМНОВЦѢЮ.

УБЛА ТРЕИ ПОРЪНУИ ПЕ РЪЦЦ
СЪ ЮБИИМЪ ПРѢ ДМНОВЦѢЮ КЪ И
НИМА, КЪ ГЪРА, ШИ КЪ ФАП
ТА. УБЛА ШАПТО НЕ РЪЦЦ
АФАТЕ БИНО ДО АПРОАПЕЛДИ, НИЧ
СЪИ СТРИКЪМЪ, РЪЦЦ, Р
АВЪРЕ, РЪМЕСТЕ. ШИ АЧАСТА
НИЧИ КЪ ФАПТА НИЧИ КЪ ГЪРА,
НИЧИ КЪ ИНИМА, ШИ АША СЪ
ВЪРШИТЪЛЪ АГОАТЕ ПОРЪНУИ
ІАТЕ ДРАГОСТЪ, КЪ КАРЕ СЪНИТЪ
ДАТОРИ А ЮБИ ПРѢСТА ТОАТЕ
ФЪЛТУЪРЧЛО МАН МЪАТЬ ПРѢ
ДМНОВЦѢЮ, ШИ ПРѢ ДЕ АПРОАПЕ
ЛО ПОТРѢ, КЪ РЪДУШИ ПРѢ ПОИ.



↑ : Кре мате порѣлка дѣтѣю;

↑ : Съ сжитѣ дѣмѣла дѣмне
зѣла тѣхъ, съ пѣлѣи дѣмнезен
стрѣини фѣрв де мѣле.

↑ : Чѣ порѣбще алатѣ порѣка;

↑ : Съла авѣмь пре дѣмнезѣхъ,
ка пре оумъ адебзла дѣмнезѣхъ.
кѣ кредитица, кѣ надѣждѣ,
кѣ драгостѣ, шѣ фѣтрѣ фѣки
нѣчюмѣ.

↑ : Кѣрѣи пѣкѣтѣескѣ фѣпротѣ
ва атещѣи порѣчи;

↑ : Атѣжѣи кѣрѣи нѣ кре фѣи дѣм
незѣхъ, аѣ тѣгѣдѣескѣ чѣкле чѣ
сжитѣ дескѣперите прии скѣрпѣ
тѣхѣи, де дѣмнезѣхъ, сѣлѣ де
аѣкле сѣ фѣдоѣскѣ, Кѣрѣи фѣт
индѣ фѣтребѣи де кредитицѣ.

пѣтрѣ фрѣнкѣ, салѣ чѣва, пѣш мѣ
пѣрнѣскѣ ла артѣаре • До чѣва
сѣмне ѡне Кредѣмцѣи ѡрѣтѣ.
ѡ бѣ. Врѣи пѣш пѣи пѣдѣжѣ
дѣ спѣрѣ Дѣмнезѣу. шѣ карѣи
дѣзнѣдѣждѣскѣ дѣ мѣла лѣи.
шѣ карѣи фрѣрѣ пѣмѣре рѣѣ фрѣ
кѣждѣ рѣждѣскѣ кѣлѣва ѣртѣ
Дѣмнезѣу. ѡ гѣ. Карѣи сѣ
ѡкѣмѣ фрѣптѣрѣилѣрѣ, шѣ карѣи
рѣи ѡбѣскѣ врѣш фрѣптѣрѣ мѣи
мѣлѣтѣ дѣ кѣтѣ прѣ Дѣмнезѣу.
салѣ ѡѣмѣнѣ лѣи Дѣмнезѣу.
ѡ дѣ. Кѣртѣ спѣрѣкѣ лѣкрѣри
лѣ чѣла сѣфѣмѣте лѣи Дѣмнезѣу.
шѣ тоѣи дѣскѣжѣтѣтѣрѣи, врѣ
жѣтѣрѣи, шѣ ѡцѣи кѣ ѡѣѣѣѣ
карѣи сѣ салѣжѣскѣ дѣ лѣкрѣри



не кѡратѣ .

Д : дѣръ кѡрѣи сѣ роагѣ шѣ сѣ
 ѡкнѣ сѣ ѡцнѡрѣ , ѡ нѣ шѣ
 лѣѡ пѣкѣтѣевкѣ ѡпротѣѡ ѡѣ
 цѣи порѡнѣи .

Р : Нѣ пѣи до кѡмѣ , Пѣнтрѣ кѣ
 ѡѡцнѡрѣ пѣмѣ рѣгѣмѣ нѣиѣ
 пѣ ѡкнѣмѣ лѡрѣ кѡ кѡмѣ ѡрѣ
 фѣ ѣи дѣмѣзѣи , чѣ пѣмѣи ѡ
 кѣтѣ сѣжѣтѣ прѣѡтѣиѣи ѡѣи дѣ
 мѣзѣѣ , шѣи ѡ кѣтѣ сѣжѣтѣ
 мѣжѡѡнѡтѡри , кѡ чѣи до ѡпрѡѡ
 пѣ пѣнтрѣ пѡи ѡ дѣмѣзѣѣ .

КАПЬ : НІ .

ПЕНТРѢ ЯДОАСѢ

Порѡнкѣ .

Д . Кѡрѣ ѣѡтѣѣ ѡдѡѡѡ порѡнкѣ :
 Ѣ Ѣ .

Р

Р: О. нѣ гай Нѣмело Дмѣлѣи
Дмѣнезеудѣи ↑ дшерть.

↑: ꙗко са порѣнѣще припѣ а
часть Порѣнка;

Р: Офѣценіе ши Чѣмсто Нѣмо
лѣи лѣи Дмѣнезеу.

↑: Аче кѣ са пѣнѣще аѣтлаз

Р: Пѣнѣ рѣгачюни, ши лѣдѣ,
бѣнѣ, ши крѣщѣще вѣецѣ
нѣдѣ, фѣрде Блѣстѣмѣри фѣ
рѣ Оудѣлѣмо, ши фѣрде Жѣрѣ
мѣжнѣтѣри не трѣбѣнѣчѣ.

↑: Карѣло сѣжнѣ пѣкѣтелѣ ↑
прѣтивѣ а ещѣи Порѣнѣчи;

Р: Мѣи аѣсѣ Блѣстѣмѣрнѣло,
жѣрѣмѣжнѣтѣрнѣло сѣтрѣмѣе, ши
жѣрѣмѣжнѣтѣрнѣло фѣр
де лѣѣѣ,



КАПЪ: ΘΙ:
ΠΕΝΤΕΨ ΑΤΡΕΑ

Порѣнокъ.

†: Кіро гяте атреа Порѣнокъ:

Р: Адуци аминте де Зиша
Сжмвотїи ка сѣ ѿ сфѣцеши.

†: Чѣ сѣ порѣнуѣще прїмь алас
тѣ Поѣнокъ;

Р: Прѣзидирѣ сфѣтелворь Сѣр
вѣторѣ.

†: Чѣ трѣвѣ сѣ фѣчемь ка сѣ
Прѣзидѣм сфѣтеле Сѣ вѣторѣ
прѣ кѣмь сѣ Порѣнуѣще ши
сѣ кѣвнѣе;

Р: Аѣжю сѣне коптенїмь де
аѣкрѣри Прѣясте. а в. Сѣ
не дѣмь сѣре сѣлѣжѣ аѣи дѣ
Е Г. МПЕ

мнеже съ лѣкѣтъ сѣмъ сѣмъ
Агторѣе, сѣмъ сѣмъ, ꙗко
вѣстѣри Крѣщениши, ши лѣ
те флѣри де вѣне съ флѣ мѣ
мѣлѣ де кѣтъ ꙗко мѣлѣ чѣлѣ
прѣлѣ.

А: Кѣрѣи пѣкѣтъсѣкъ ꙗко прѣи
вѣ лѣщѣи Порѣнѣи;

Р: ꙗко тѣю чѣи чѣ фѣрѣо лѣчѣ,
ши фѣрѣо Блѣгословѣнѣо лѣчѣ.
А вѣ. Кѣрѣи нѣ мѣрѣо лѣ сѣмъ
тѣ Блѣбѣриксѣ съ лѣкѣтъ дѣ
мнѣзѣешиае флѣжѣе ши ꙗко вѣ
тѣри. А гѣ. Кѣрѣи пѣтрѣкъ
Зѣла сѣрѣзѣтѣрии прѣи жѣкѣрѣ.
лѣри Бѣтѣри, ши прѣи ꙗко
тѣ нѣ кѣвѣшѣе лѣчѣрѣи. А дѣ,
Пѣкѣтъсѣкъ ши чѣлѣ чѣ сѣмъ
прѣ

15.
ПРИНЦА ЛЮБОВА, АДЪКЪ ПЕ
РИНЦА РАЗЦЕТОБИ, ДЪ
МОВІ. Н. РОИ.

КАПЬ: К.

П: КАРІИ ПОУКА АПАТРА;
Р: ЧИСТЪЩЕ ПРИ ТАТАЛЪХЪ,
ШИ ПРИ МЪМЪТА.

П: ЧЕ ПОУТЪЩЕ АІАТЪ ПОУКА;
Р: АІАТЪ ДАТОРА КАРІ АЪ ФІИ
КАТРЕ ПЕРИЦИ, ШИ ТЪЦ СЛЪ
ЖИТОРИИ, СЛЪ СЪПЪШТИ КАТРЕ
СТЪПЖИИ, ШИ ДЪМЪТИ СЪИ.

ВШИЖД РЪ ГЪРЪШИ АІАТЪ ШИ ДА
ТОРА ПЕРИЦИ, КАТРЕ ФІИ,
ШИ А СЪПЪЖИИ КАТРЕ СЪДЪ.

П: КАРІ ГЪЛЪ ДАТОРА ФІИ
КАТРЕ ПЕРИЦИ, ШИ А СЪПЪ
С Д. ШИ



ШИЛОУЪ КЪТРЕ СТАВЖИ :

Р: МАНЪ АЛЕСЪ АУЖЕТЕ ТРИИ .
 АСКУАТАРЪ, ЧИПЕТЪ, ПРЪПЕИ
 ШИ СЪФЛАТЪСКЪ АЖУТОРИЮ .

↑: КЪРО СЖИТЬ ДАТОРИАЛО ПЪ
 РИИЦУАЛОУЪ КЪТРЕ ФЕЙ, ШИ А
 ЧЕЛОРЪ МАНЪ МАРИ КЪТРЕ СЪПЪ
 ШИ АЛОУЪ ;

Р: МАНЪ АЛЕСЪ АУЖЕТЕ ТРИИ, ЮБИ
 РЪ, ПИДА БЪНЪ, ГРИЖЕ ДО
 БИПОЛО АЛОУЪ ЧЕЛЪ БРЕМЪАНИКЪ,
 ШИ ЧЕЛЪ ДО БЪЧЪ .

КАПЪ: КА .

↑: КЪРЕ ГЪТЕ ПОРЪНКА А ЧИПУЪ ;

Р: НЪ ОУЧИДО .

↑ ЧЕ ПОРЪНУЪЩИ ДМЪНЪЗЪ ПРИИ
 АТАСТЪ ПОРЪНКА СЪИЖЪТЕ .



р: Готъ фѣлюль де лѣкрь на
ро вѣтѣмъ по де апрѣпелѣ.

↑: ↑ чѣ кипь съ вѣтѣмъ де а
прѣпелѣ;

р: ↑ тжю ↑ трѣпъ прии Бѣтѣи
прии рѣниро шѣ оуѣи деро. А
доашъ ↑ сѣфлѣть прии скѣи
далѣ, шѣ прии прилѣжѣри спрѣ
пѣкѣть.

↑: Кѣ чѣ сѣпѣть датѣри оуѣи
ка лѣѣа кѣрѣи ↑ тра чѣль кипь
вѣтѣмъ по де апрѣпелѣ сѣѣ;

р: Датѣри сѣпѣть аи ↑ тѣарѣ
тѣлѣ пѣрѣвѣрѣ.

↑: Даръ аѣть чѣвѣи пѣ маи По
рѣнѣтѣще, лѣѣтѣ порѣнкѣ;

р: Бѣ ѡпрѣтѣще шѣ ѣѣ дѣпѣ лѣѣ
трѣ оуѣрѣнѣрѣ мѣпѣи шѣ оуѣ

рж. ю. тв.

КАПЬ: КБ.

†. Кире гаста ашасѣ Порѣккѣ а
К. НѢ аѢвѣ.

†. Чѣ порѣккѣще ДѢмнѣзѣ †
тра гаста а пѣвѣ СѢНѢрѣе

Р: Тотѣ фѣлюль до не кѢрѣцѣ
ши до спѣркѣчюмѣ, ши тотѣ
аѢкрѣ чѣ аѢѣмнѣ про шма спре
аѢста.

†. Кире аѢкрѣрѣ аѢѣмнѣ ши
аѢкѣ про шма спре аѢста:

Р: Зѣѣрѣтѣ фѣрѣ аѢкрѣ, ши
фѣрѣ гѣнжѣ, мѣнѣкарѣ ши
Бѣѣѣѣ мѣнѣ мѣѣтѣ до кѣтѣѣ
аѢѣ: шѣрѣѣѣѣѣ, чѣтѣрѣѣ
чѣлѣѣрѣ не кѣрѣтѣ. аѢкѣѣѣѣѣѣ
кѣѣѣѣ



ЛН.

кѡбнѣмъ телѡмъ де рѡшнѣмъ, шн
 ѡсоцнѣмъ кѡ фѣцѡмъ чѣмъ не
 рѡшнѣмъ.

Ѡ. Чѣ трѣбѡ сѣ фѣчѣмъ кѡмъ нѡ
 кѡдѣмъ ѡтра чѣстѣ спѡркчѣюмъ;

Р: Трѣбѡ сѣмъ фѣрѣмъ де лѣчѣ
 мѣ ѡсемнѣмъ лѡкѡрѣмъ. сѣ по
 снлѣмъ спрѣ рѡгчѣюмъ шн спрѣ
 пѡдеѡѡрѣмъ трѡпѡдѣмъ.

Кѡ П ѡ : Кѣ.

Ѡ: Кѣре гѣстѣ ѡшлѡптѣмъ Пѡрѡкѣмъ;

Р: Нѡ фѡрѣ.

Ѡ: Чѣ пѡрѡпѡчѣшѣ ѡтра чѣстѣ
 ѡшлѡптѣмъ сѡнѡрѣмъ.

Р: Тотѣ фѣчѣюмъ де по дрѡптѣ
 тѡ, ѡстрѣннѣмъ, шн пѡчѣбѣмъ.

Ѡ: Чѣ пѡрѡцѣмъ лѡ по дрѡптѣмъ;

Р:

а пелѣа . Дешарта жѣдѣкар .
шии припѣвурнае . Пептрѣ аѣѣа
датори сжлтеми аи ꙗтолрѣ
де кѣмвѣ аѣ поцѣть пѣвѣиѣ
ꙗѣвѣ пептрѣ бореве нѣастрѣ .

КАПЬ : КС .

ꙗ : Кѣрѣи Порѣнка а Нолѣ ;
р : Нѣ Похти мѣарѣ Бѣнѣѣ
аѣи пѣѣ .

ꙗ : Чѣ ѡпрѣѣѣ аѣаѣ Порѣнкѣ ;
р : Ѡпрѣѣѣ похти аѣкрѣрнлѣѣ
аѣѣлѣѣ кѣрѣлѣ аѣѣ ѡпрѣѣѣ ꙗ
аѣаѣѣ Порѣнкѣ .

КАПЬ : КЗ .

ꙗ : Кѣрѣи Порѣнка а Зѣѣѣ ;
р : Нѣ похти нѣнѣѣѣѣ ѣѣѣѣѣ
аѣѣѣѣ

А ВІУМІВЛЕНІ ТІС.

П. ШИ АУАСТА ЧЕ ШПРЬЩО;

Р: Опрѣще ши похта люащра
кароло сав шпритъ сѣ нѣсѣ фла
ке П ашаптк порѣнке.

П. КѢМЪ СѢ ШЕНБЕІСЬ АУБСТВ
ЗБѢ ПОРѢНЧИ;

Р: П ДОАШ ТІСЛИ. ЧѢ ДНЬ
ТЖІЮ КѢПРИНДО П СІМЪ ТРИИ ПО
РѢНЧИ: кароло сжнтъ пентрѣ
драгоствѣ лѣи ДМНОСІС, ІДОШ
кѢПРИНДО ЧѢЛѢ АЛТО ШАПТО;
Кароло сжнтъ пентрѣ драго
ствѣ до апрѣплѣи.

К А П Ъ: К З.

ПЕНТРѢ ПОРѢНЧІАС

СФІТІИ БИСѢРЧИИ.

П



М.

П: Мамъ сжита шнъ лато по
рѣчнѣ, ѡфартъ динь чѣло Зѣ
че порѣчнѣ лѣди Дмчозѣхъ:

Р: Окаѣтѣ лѣ сфѣтнѣ бисѣрѣу.

П: Дѣла чинѣ лѣ бисѣрока пѣ
тѣро лѣди Порѣчнѣ:

Р: Дѣла Дмчозѣхъ хѣ Кѣпѣлѣ еѣ
чѣло по бѣзѣть.

П: Пѣтрѣ чѣ лѣ рѣчнѣ сфѣ
та бисѣрка Порѣчнѣ сѣлѣ:

Р: Пѣтрѣ кѣлѣ лѣтѣ мамъ лѣ
дрѣгостѣ кѣтрѣ Дмчозѣхъ, шнъ
сѣ пѣчѣ лѣ мамъ лѣсно пѣчѣ по
рѣчнѣ лѣди Дмчозѣхъ, шнъ сѣ
сѣ рѣчнѣ чѣлѣ сфѣтѣ
сѣлѣ.

П: Пѣтрѣ чѣ по порѣчнѣ пѣ
порѣчнѣ динь чѣлѣ сѣ цѣлѣ

сѣ

Съзрѣе горилло . шн̄ ꙗ́трѣ љѣклѣ
Сѣ лѣкѣдѣтѣмъ сѣфѣта љѣтѣдѣтѣ :

Р : Пѣнтрѣ клѣсѣ љѣпѣстѣмъ прѣ
Дѣмнѣзѣѣ мѣмъ љѣдѣсѣ , прѣнѣ
Жѣкѣтѣѣ кѣрѣ нѣсѣ љѣдѣтѣ пѣнтрѣ
пѣкѣтѣлѣ пѣлѣстрѣ .

ꙗ́ : Пѣнтрѣ чѣ прѣзѣнѣѣмъ Прѣзѣ
нѣчѣлѣ чѣлѣ Дѣмнѣѣщѣнѣ шн̄ љ
сѣфѣнѣцѣнѣлѣшѣрѣ :

Р : Пѣнтрѣ клѣсѣ нѣ љѣдѣтѣмъ мѣмъ
кѣдѣ дѣнѣѣ љѣмнѣтѣ дѣ тѣѣнѣ
лѣ мѣжѣтѣѣщѣнѣ пѣлѣстрѣ , шн̄
сѣ пѣмѣнѣмъ мнѣѣнѣлѣ , кѣ
рѣлѣ љѣ љѣсѣрѣтѣ Дѣмнѣзѣѣ прѣнѣ
сѣфѣнѣцѣнѣ сѣѣмъ , шн̄ сѣнѣ ꙗ́дѣлѣ
нѣѣмъ шн̄ пѣѣнѣ сѣпрѣ ѣѣрѣмѣрѣѣ вѣтѣ
цѣнѣ лѣшѣрѣ .

ꙗ́ : Пѣнтрѣ чѣ ꙗ́пѣрѣѣѣнѣкѣ љѣдѣлѣ

Р: ПінтрѸ лѸбѸ кѸ сѸфлѸнѸ
пѸстрѸ чѸль мѸртѸ прѸнѸ пѸкѸ
чѸ, прѸнѸ ѿпѸвѸдѸнѸтѸ гѸрѸшнѸ
сѸ рѸвѸлѸдѸ: шѸ ѿѸнѸдѸ чѸ
сѸль мѸрцѸнѸ нѸ щѸдѸтѸ кѸ сѸнѸ
пѸрѸмѸ рѸбѸчѸ рѸмѸжнѸдѸ рѸпѸ
кѸтѸ, лѸ рѸжнѸдѸнѸтѸ мѸкѸр Ѹ
дѸтѸ сѸнѸ ѿпѸвѸдѸнѸмѸ.

†: ПінтрѸ чѸ рѸтра чѸбѸшѸ по
рѸмѸчѸщѸ сѸнѸ кѸмнѸнѸкѸмѸ †
кѸнѸ ѿдѸтѸ лѸ ПѸщнѸ;

Р: ПінтрѸ кѸ прѸнѸ пѸкѸтѸ рѸкѸ
шѸ ѿѸчѸ фѸлѸтѸ бѸнѸ сѸзбѸнѸмѸ.
гѸрѸ кѸмнѸнѸкѸдѸнѸ нѸ рѸтѸрнѸмѸ,
шѸ ѿшѸ кѸ хѸс чѸль кѸрѸлѸ лѸ
ПѸщнѸ ѿ рѸвѸлѸтѸ, ѿвѸтѸмѸ.

†: ПінтрѸ чѸ рѸпорѸжнѸ ѿ пѸтра
сѸ ѿпрѸкѸ пѸнѸтѸлѸ рѸ пѸстѸ:

Р:

В

В

мв.

Р: Пѣнтрѣ къ пѣстѣлѣ гасѣо вѣрѣ
ме до рѣгѣ ши до показицѣ,
гарѣ нѣ до вѣселѣ.

†: Пѣнтрѣ тѣ съ вѣрѣнѣцѣи ѿ
пѣрѣнѣи а чинѣи сѣе дѣ зѣвѣ
мѣлѣ Прѣщѣнѣи:

Р: Пѣнтрѣ къ Прѣщѣи сѣи тѣ
рѣнѣдѣици ка пицѣ испѣрѣвѣнѣи
ѿ Гѣнѣлѣи лѣи Дѣмѣнѣи зѣвѣ, ши
пѣстѣи крѣщѣнѣи мѣи: дѣрѣтѣ
лѣѣ сѣи тѣ дѣтѣи ши крѣщѣнѣи
пи аи хѣтѣи кѣ зѣвѣмѣлѣ дѣи дѣ
рѣрѣлѣ карѣлѣ лѣѣ дѣ Дѣмѣнѣи зѣвѣ.

КАПЬ: КИ.

ПѢНТРѢ ДѢРѢЛѢ ЛѢИ

ДѢМѢНѢИ ЗѢВѢ:

†. ПѢТѢМѢ ПѢИ КѢ ѿ ПѢЛѢТѢРѢ
ЗѢ.

вжр

ВЖРТЪТЕ А БІЦЮНІ ВІАЦА ПО БІО
ПОВАТЪ :

Р: АЖІГЪ ВЖРТЪТЕ ПОАСТРЪ.
ДМІНОЗІУ АУМННБЪЗЕ КЪЦЕТДАВ
НОСТРЪ, ИНИМА ПОАСТРЪ Ш МИШ
КЪ, КАКЪ АУКРЪМЪ ФАПТО БДНО
ПО АЖЪТЪ, КАРЪ ПОАТЪ СЪ КІА
МЪ ДАРЪ ДУМНІЗЕІСКЪ.

П: ЧИНО ПЪВЪ КЪЩІНГЪТЪ ПОАШ
ДАРЪЛЪ АУЕСТА :

Р: ХС РЪКЪМЪПЪРІТОРН ПОТРЪ.

П: ПЪТІМЪ ПОН СТА ППРОТИВА
АУЕСТЪНІ ДАРЪ :

Р: ПЪТІМЪ, ШІ ХІН ХІН ДО
МЪЛТЕ ШРІ СЪ ШІ ПТЖМПАВ.

П: ПРИНЬ ЧО МИЖЛОУРЪ ПО ДЪ
ДАРЪЛЪ СЪ :

Р: ПРИНЬ ПРІНИМІРЪ СФНІТОМУРЪ

І АІО

Тамле е

Д м г о

ЖАПЬ: КО.
ПЕНТРЪ СФИНТ СЛВ

Тамле о.

Ж: Чистъ ѡцелѣцъ прииди мѣсто
лѣдѣнѣ. Тамле;

Р: Озъ ѡцелѣцъ оубо. Сѣмь днѣ
нафаръ вѣдѣтъ. Слв. Снмцнть
карелъ. Лавъ рждѣнть хсѣ спрѣ
лѣнострѣ. Сфнцнті.

Ж: Кжто Тамле сжтѣ;

Р: Шптѣ.

Ботѣдѣлѣ. Мирѣлѣ. Кжмн
поктѣра. Поктѣнца. Мѣ
слѣлѣ. Пѣщцѣлѣ. шн Кжнѣнтѣлѣ.

Ж: Гжнн ѡратжмн кжтѣшн до
З Г. кжтѣ

КЖТЯ. А҃ЛЕ КИПЬ ПО СФНЦЕСКВ.
ПРЕ ПОИ ТАННІА :

Р: ФАУВОИ БЖДРОСЬ АДЪИ Д ПНА
ДЗ ДЕЛА БОТЪЗЪ. ДИПЬ КАРА
ЛЕСНО БЕИ АЦТАБЦО ШИ Д СПРО
УБЛАЛАТЪ. ТАИНО.

КЖИДА ТОЯРИХ ПРЭШТАЛЬ АПА
СПРЕ ЧЕЛЪ ЧЕСЪ БОТЪЗЪ. ШИ ЗИ
ЧЕ КДЪИТЕЛЪ ФОРМОН КЪ КТЕМА
РЪ СФНТЕН Т ОЦЕ. АТЪИЧЮ
ФИГДЪИЩА АДИ ХС СЪ ПЛАНКЪ
ЩО. ШИ ДЪ РОДА ІА ПРІ КЪМА
АВ ВОИТА АДИШИ. КЪ ДАРЪЛЪ
СФНЦЕНТЕН ШИ А КДЪИЦЕНТЕН ДО
ПЕКАТЕ. АТРА ЧЕСТА КИПЬ СЪСО
ДЪ ШАМЕНИШОБЪ. АТРА ЧЕСТА
КИПЬ СЪ АДЪИРЪЗЪ А ФІЩЕ КАРО
ТАИНА.

КАПЬ

КАПЬ: А.
ПЕНГРЪ БОТЪЗЪ.

†. ЧѢИ БОТЪЗЪЛЪ З.

Р: ПѢТО ВЪННЪ КЪРЪ СПАЛЪ ПЪ
КЪТЪЛЪ СТЪЗМОШЪСЬ СЛЪ ШИ
ТЪЛЪ ЛАТЪ ПАКАТЪ, ШИ ПЪ ПЪ
ПЪ РЖЪДЪЩЕ ПЪНЪМЪРЪЛЪ ПЪРЪ
ДИНЪОШИЛЪРЪ.

†. КЪМЪ СЪ КЪЛЪМЪ БОТЪЗЪЛЪ ПЪ
ТЪРЪЛЪ КЪПЪ З.

Р: АДОШЪ НЪЩЕЪ ПЪРЪНЪ КЪПЪ ШЪ
МЪЛЪ БОТЪЗЪЛЪ ЛЪКЪНЪДЪ АДОШЪРЪ
ПЪРЪШЪ САРЪ ПЪЩЕ, ШИ ДИНЪ
ФЪЮЛЪ МЪЩЕИ СЪ ФЪЮФЪЮ ДЪ
РЪЛЪИ.

†: ЧЪ БЪНЪ ДОВЪНДЪЩЕ АЪА. КЪ
РЪА СЪ ПЪМЪИЪ ПЪАТЪ КЪРЪДИНЪ



МЕ.

во фьгьдѣимь ѡфѣ ѡскѡлѣтѣ ор
 лѣи хрѣтосѣ . Нѣ маи фьгьдѣимь
 ꙗкѣ кѣ вомь цинѣ ѡбѣѣ ꙗкѣ
 нѣмь Ботозатѣ ꙗкоуѣнѣ кѣ
 шенчѣюрнѣ лѣцѣи .

† ꙗкѣ ѡцѣлѣѣѣ ѡфѣ лѣпѣдѣѣ
 де сѣтѣнѣ ;

Р: Ѡпрѣре дѣспре ѡкрѣри дѣ шѣ
 те, пѣкѣтѣѣѣ, шѣ ѡмѣщѣи,
 Пѣнѣтрѣ кѣ дѣѡбѡлѡѡѣ ѡ сѡфѣѣтѣ
 Ѡкрѣпѣтѣѣѣ сѣ кѣѡмѣ сѣтѣпѣнѣ
 тѡрѣѣ вѣкѡѡѡѣ ѡчѣстѣѡѡѣ, кѣ ѣѡ
 ѡдѣѣмѣѣ шѣ ѡшѣѡѡѣ пре ѡмѣ,
 кѣ ѡчѣстѣѣ дѣшѣѡрѣѣѣ шѣ тѣрѣкѣ
 тѣѡѡѣ, ѡѡѡѡѡѣ чѣлѡѡѣ сѣтѣтѣ
 тѣѡѡѣ шѣ вѣчѣнѣчѣѣ .

† ꙗкѣ ѡцѣлѣѣѣ прѣнѣ ѡскѡлѣтѣ
 рѣѣ кѣѡѣ ѡмѣ фьгьдѣѣѣтѣ ѡѡѣ хрѣ ;

Р:

Р: Касъ лѣкватѣмъ дѣ порѣчиав
ши дѣ рѣзцятъ рнло: сало, ши
крощинѣска рѣзцятъ рѣкъ флѣ
та сѣшъ плиннѣмъ.

Ѳ. Чѣ сѣ рѣцелѣцо п, кнѣ шенчяю
рнла лѣцѣи:

Р: Мѣи алесъ сѣ рѣцелѣгъ, постѣ
рнла, сѣрѣвѣтѣ рнла, ши сѣфѣ
т лѣ Тѣи лѣ прѣимѣ рѣшѣ
чѣнѣ лѣцѣи.

Ѳ. Чѣ сѣ рѣ лѣ рѣшѣши рѣгѣ до
вѣрѣтѣ касъ лѣкъ фолѣсѣ Бѣтѣ
зѣла:

Р: Сѣ шѣо чѣла дѣ лѣ рѣ лѣкѣ
дѣчѣи, ши сѣло кѣ рѣзѣ. лѣ
долѣ кѣ рѣцѣ дѣнѣ кнѣимѣ пѣи
тѣ рѣ пѣкѣтѣмъ чѣ лѣ фѣлѣтъ
лѣ сѣ лѣмъ.

Вѣлѣ



КАПЬ: АА.

КѢНТЪ: МНѢ.

Ѳ: ЧѢ ГѢТО МѢРЪ:

К: ГѢТО ТѢМЪ ПРИМЪ КАРЪ СВ
 БАРЪ ЧЕЛОВЪ БОТЪЩИ, ПЛИ
 НИРЪ ДХЪЛЪИ СФНЪ РЪТЪРИ
 ДЪИ СПРЪ ТЪЛЪ ФЪ ПЪЛЪ ЛЪ
 БАРЪТИ КРЕЩИМЪЩИ.

Ѳ: ЧѢ КИПЪ КРЕЩИМЪ СЪ ФЪ
 ЧѢ ДЪ СЪВЪЩИТЪ, СЛЪ ЧѢ СЪ
 ПЛИРЪ КРЕЩИМЪЩИ.

К: КЖНЪ КРЕДЪИЦА, ДРАГОТЪ
 ШИ ПЪДЪЖДЪ РЪТЪЩЕ СЪ РЪ
 ТЪЩЕ ИИ СЪ СПОРЪЩЕ, ДЪЛЪ
 ЛЪ КЖНЪ ПРЪИМЪЩИ ДЪРЪЮ
 ЛЪ ДХЪЛЪИ СФНЪ.

Ѳ: КЪМЪ ТРЪБЪЩИ СЪ ФЪ ГЪ
 ТЪТА

ЧИТЬ ЧОБ ЧЕ СЪ МНРОУЩИ :

Р: ДО НЪ СЛВ МНДНТЬ МНКВ
КЖНД СЛВ ШИ БОТРОЗАТЬ ТРЕ
БДЪЩЕ СЪЩІО ПКАИ ЧБЛА МАЮ
АЛБЕ ТАННОВЕ КРЕДИНЦІИ, ШИ
СЪС КІАСКЕ Д' ПІКІТІАВ ТО АБ
ФАНЪТЪ .

К І П Ъ : Л Б .

ПЄНТІЪ ТАННА

СФПТИИ КЪМИНОВЕЧЪРІО .

П: КЖНД АЪ РЖНДЪИТЪ ДМІЪ ХЪ
ТАННА СФПТИИ КЪМИНОВЕЧЪРЪ

Р: П СЪРА АЧБЛА ПКАРЪ ЛАВ
ВЖНДЪТЪ ШИ ЛАВ ПР НС. ЛА ЧИНА
ЧЪ ДО ТАННА АЪ АДАТЪ ПЖИНО, ШИ
АМЦАМИНДЪ ШАВ БЛГОСЛОВІТЪ .

І АЪ ФЖИТЬ ШИ АЪ ППЗРИТЬ ЗИ

КЖ. 18



мѣ

вѣнды : Пѣци мѣкци аго
 та гаете Грѣбѣ мѣс . Дѣ
 по аѣла аѣ аѣте Пахѣрѣ аѣ
 Бѣго лѣнтѣ шѣ аѣ мѣлѣмѣ
 шѣ аѣ дѣте оѣчѣнѣшѣ сѣи зѣ
 вѣнды : Бѣци дѣпѣрѣ аѣста
 тоѣци , ипрѣчи : аѣста фѣто
 ци аѣтрѣ помѣнѣрѣ мѣс .

ѣ : ѣѣ аѣкрѣзѣ аѣтрѣ мѣи прѣтѣмѣ
 ѣѣ Грѣбѣ шѣ аѣ сѣцѣлѣ аѣи хѣз

Р : Но оѣнѣмѣ кѣ хѣ . шѣ по
 гаете но аѣш аѣрѣдѣнѣ вѣцѣтѣ дѣ вѣ
 чѣи , шѣ по хѣзѣмѣ сѣфлѣтѣ
 кѣ дѣрѣлѣ аѣи дѣмѣзѣсѣ , кѣ кѣ
 рѣи по аѣтрѣчѣмѣ сѣпрѣ мѣшѣнѣгѣ
 рѣ аѣтѣ аѣкрѣдѣи бѣнѣ , кѣ
 сѣнѣ кѣдѣмѣ лѣзѣнѣ аѣпѣкѣтѣ .

ѣ : аѣдѣлѣзѣ тоѣци сѣоѣнѣскѣ кѣ
 хѣ

шн̄ ѿ Бл҃гвѣдѣн̄ ка ѿ жр҃твѣ сѣ
лѣхъ Пѣр҃нтелѣн̄ :

Р: Днѣмъ кѣмъ нѣтъ лѣхъ х̄с, кѣ
нѣ нѣманъ лѣхъ знѣ : ѿвѣста гѣ
сто Трѣхъвѣль мѣѣхъ, чѣмъ лѣхъ шн̄
адаше кар҃ла пѣтрѣ вѣн̄ сѣ фр҃нц
цѣ ипрѣѣн̄ . Чѣмъ лѣхъ фр҃нцѣ
шн̄ лѣхъ Барса гѣсто слѣжѣа жр҃
твѣн̄ . ѿшла дѣрѣ Трѣхъвѣль шн̄
сѣмъцѣмъ лѣхъ х̄с, кѣ ѿ жр҃
твѣ сѣлѣ сѣпѣ водѣрѣ
Пѣр҃нтѣ шн̄ ѿ Бл҃гвѣдѣн̄ .

†: Кѣмъ лѣхъ лѣхъ лѣхъ лѣхъ лѣхъ лѣхъ
лѣхъ х̄с ѿ ѿгнѣцѣ шн̄ ѿпотѣрѣ :

Р: Кѣмъ знѣ Прѣштѣль, лѣ
лѣцѣмъ мѣжкѣцѣмъ, лѣвѣста гѣсто
Трѣхъвѣль мѣѣхъ, ипрѣѣн̄ : шн̄,
Бѣцѣ днѣмъ трѣхъвѣль тоцѣмъ лѣхъ



МѢ

ТА ПИТО СЖЦИЛО МТЕО. И ПРѢ.

Ѳ: ЧЕ ПЯТО СФНТА АУТЪРГІА

Р: ПЯТО ЖЕРТВІРѢ ТРЪПЛОДІ

ШИ СЖЦИЛОДИ АЪИ ХС. СЪЛОТ

ФЪОМА ПЖИНІИ ШІА І БИПЪАЪИ.

Ѳ: ПЕТРЪ ЧЕ СЪ ФАУО АІАТЪ ЖЕЧЕБ

Р: ПИПТРЪ АУБА, ПИПТРЪ КІРО

ХС АЪ ПЪТИМИТЬ, АДОКЪ ПИП

ТРЪ ЕРТАРѢ ПІКАТИЛОЪ. ПИП

ТРЪ СЛАВЪ АЪИ ДМНЕЗІУ, ШЮ

КАКЪ ДОБЖИДІМЪ ДАРЪМАО ЧЕ

ЛО ЧОРЕЩИ. ПИПТРЪ КЪ АУТЪР

ГІА ПЪ ПЯТО АЪРЪ НОЪ, ЧІ ПЪ

ЧЕ ПЕ КЪРМАТА АЪИ ХС ПОМЕНІ

РО ШІ АЪДЪІЕРІ АМИНЪО ДЕ ПАТЮ

МАО АШАМЪ
АЪИ ХС.

КАПЪ: АГ.
ПЕНГРЪ ТАННА

Покзѣнцѣм .

А: Чѣ гѣсто тѣнна Покзѣнцѣи з

Р: Гѣсто тѣнна прѣннѣ кѣро св
гѣртѣ пѣкѣ блѣ кѣро свѣ фѣкѣтѣ
дѣпѣ Ботѣзѣ .

А: Чѣно свѣжѣски гѣлѣстѣ тѣннѣ з

Р: Прѣшцѣи, кѣрѣи кѣ Нѣмелѣ
лѣви дѣмнѣзѣ дѣ дѣзѣгѣро
дѣ пѣкѣтѣ .

А: Чѣ прѣсѣсѣ свѣ фѣчѣмѣ кѣсѣ пѣ
тѣмѣ дѣжнѣдѣи кѣ вѣрѣднѣнѣтѣ
лѣгѣ ро дѣ пѣкѣтѣ

Р: А тѣжѣо прѣ кѣмѣ свѣ скѣрѣсѣ
ла Бѣшѣвнѣ свѣнѣ и спѣнѣи мѣ прѣ
лѣмѣ рѣхнѣтѣлѣ дѣпѣ по рѣчнѣмѣ лѣмѣ
дѣмнѣзѣ, шѣи лѣвнѣсѣ рнѣнѣи кѣ



Н.

ТѢЛѢ НЕБОЙНЦЕ ПѢКАТЕЛЕ ПОЛС
 ТРО. А Б. СЛАВЕМЪ ОУРЖУЮМА
 ПѢКАТЕЛОРЪ ШИ ПТРИСТАРО ПЕН
 ТРѢ КЪ АМЪ МЖНІАТЬ ПЕ ДМНО
 ЗЕВ. А Г. СЕНО ФЫГЪ ДЪМЪ КЪ
 ДѢ ДИЦЪ, КЪ ЖУТОЮМА АЪИ
 ДМНОЗЕВЪ, КЪ ПЪЕОМЪ МАН ПЕКЪ
 ТЪИ МАН МЪАТЬ. ДЪПЪ АУБЪА
 СЪ АБЕМЪ ПЪДЪЖЪО П ДМНОЗЕВЪ
 КЪ ПРИМА ІС НЕВА ЕРТА ПѢКАТЕ
 ЛЕ ПРѢОТЪА. А Д. СЕНО МПО
 ВЪДЪИМА ТѢЛѢ ПѢКАТЕЛЕ ПОЛС
 ТРО ДХЪОВЕКЪАЪИ.

П: ПѢ КИПЪ ПРѢВЪ СЪЕ: ФАКЪ НЪ
 ПОВЕДІА КАЗ ФІЕ ВЪНЪ;

Р: ПТЖЮ СЪ ФІЕ КЪ ПФРЖИЦЕ
 РЪ ИНИМЪИ, А Б. СЪ ФІЕ П
 ТРѢГЪ, СЪ СПЪ ТѢЛѢ КЪТЪ

З Б.

ЦІЕ

Фіе . аг . Схе Фіака кіар : ка
сз рцелѣтъ прѣшталъ . шн сз
кѣв лѣкз нѣмхрѣль шн лѣтжм
палрѣ пѣкатѣлѣн . а д . сз фіе
кѣннмз дрѣкѣтз : касз рѣшнѣ
зо про дѣмозѣд , шн сз паниѣ
вкз порѣнка енѣкрнѣтн гарь нѣ
пентрѣ тѣмерѣ шамениаѣр .
а е . Кі сзхе фіака кѣ рѣшинларѣ
флактѣ лѣн дѣмозѣд шн л
Прѣшталѣн . а д . Сз фіе тѣ
ро : сзнѣ ласѣ вѣдн пѣкатѣ пѣн
трѣ рѣшнѣ сзѣ фріака Капѣ
вѣлѣн . а д . ка сз фіе хѣлн
тояро еншн : лѣкз сзхе пѣ
рѣкз про сѣне нѣ про лѣтѣль
ннчн сзхѣ мжнѣлѣкз . а н .
Сз фіе лѣпозѣ : лѣкз сзш снѣо
нѣ

ПУМАИ ПКАТЛА, ШИ СЗ ЛАВО
 УБЛА ЧИ НУСЪ ДА ЛНУСЪ. А Д.
 ОЗ ФТО СМЕРИТЬ: АДКА СЗ НУСЪ
 МИШОРЪЗЪ РТШТАТЪ КЪ МЖИ
 ДРІС, САД БШЪ ПОЗСТЪСЪ ФА
 ТЛА БДНО ЧИ АД ФАКЪТЪ, ШИ
 ПКАТЛА НЪ ЛЪИ ДМПИЗЪ ЧИ
 ШІС СЗА СОКОТЪСЪ, НИУИ НС
 ПИТИТОРЮЛДИ ДЛАБОЛЬ, НИУИ
 АЛТДИ ШМЪ НИУИ АЛТОРЪ СТИ
 ХТИ, АПЪТЖИДУМ. А Г. СЪ
 ФТО АЦЕЛЪПЪТЪ: АДКА М ДХЕ
 ВПИКЪ АЦЕЛЪПЪТЪ, СЪ СЛЪ ДС
 СКНАНИТЪ ПУМАРЪ ПКАТЛАШ,
 УБЛА ГРЪЛА КЪ МАИ МАРС СМРІ
 ПІА ШИ АФЪЖПЦЕРЪ ИНИМІИ.
 А ЛІ. ОЗ ФТО ДНЪ ВЪНЪ БОЖЕ
 АДКА СЪ НУФТО ПИТРЪ РЪМІИ
 З Г. ПЪ



иѣ савъ фряка шаре кзрїа по
 дѣшо лѣмщїи . ѿ бї . Сѿ фїо
 вроднїчолса : ѿ дїкз сѿ фїо кѿ
 нздѣждо кз вѣ дожднїи ертїа
 ропзкатолш . ѿ гї . Сѿ фїо
 ꙗграскѣнса : ѿ донз сѿ ѿзз нѿ
 маї дѣвнїкѣль . ѿ дї . Сѿ
 фїо гата мзртѣрнїнторїоля ꙗ
 трѣ толго а ѿкѣлїа дѣ дѣ
 ховнїкѣ .

ꙗꙗ : ѿ сѿ ѿ ѿ ѿ пѣлїа мѣповедѣнї
 до озкѣтело сїаї , ѿ ро вѣдѣнї
 лѣкѣ кѣлз дожднїкѣ гѣршїи
 дѣрѣль ѿ ѿ дѣмнзсѣз .

Р : ѿ ро дѣкѣ вѣ ѿ ѿ здобнїѣ
 ннїмїи : шї ꙗ ꙗ ꙗ ꙗ шї
 хотѣжрї , шї фѣгз дѣннїх кѣ
 ѿчѣа , кѣмѣ кѣ нѣвѣ маї гѣо

шї



ПВ. а

ШИ, ШИ ДЖИДЖИ ВЪНА ПУВ
ЛЕЖО, СЪВІ ИСПОВЕДЪИ.

П: ЧИНО МЪТВО ДЪТВО АСЪ ИС
ПОВЕДЪИ:

Р: ЧИНО АЪ СОСИТЬ АИ ВЪРСТЕ
ДЪ ПРИБЪИ РЪДЪ ШИ БИНОМЪ.

П: КЖИДЪ ШИ ДЪ КЖТО ШРИ АЪ
РЖИДЪИТЬ БИ БРИКА СЪВІ ИС
ПОВ ДЪИМЪ:

Р: АБРЕМЪ ЧЕКОРА ПАТРОЪ ПОС
ТЪРИ, ДЪ ПАТРОЪ ШРИ, АЪ ЧЕИ
МАИ КЪ ЕВАЛІЕ АТРАТЪ АЪИ,
ПЪРЪ ЧЕИ МАИ ПРОЦИИ ШДЪТЪ АЖИГЪ
ИЩИМЪ: ПЪРЪ ЧИНО МЪТВО АПЪ
КАТЪ ДЪ МОАРТВО АДІТЪ ДЪИ
ИЗКІТЬ ДЪ КЪМЪИ ПОАТЪ СЪ
СЪ ИСПОВЕДЪАКЪ, МЪТЕ
ДАТОРЪ.

З Д.

КАПЪ

КАПЬ: АД.
ЦЕНТРЪ КАНОНЪЛЪ

Покръстїи.

А: Духъ чѣмъ писанъ гартъ аа испово
данїе пекѣтїае, мїа рїмжнѣм
данторїи кѣ ерѣшїи канонъ брїмѣа
ннкѣ;

Р: Кѣ адїевратъ рїмжнѣмъ дѣ
торїи кѣ канонѣа, карїае писанъ
дѣ дела Духѣкнїкѣ, касїа папе
нннѣ фѣтрѣа, шїи фѣкжтѣи кѣ
пѣтїицѣ фѣрѣа зѣаеа.

А: Чѣ фѣаю дѣ фѣапе сжнѣа
аѣае карїае сѣ фѣкѣ пѣтѣрѣа
кѣаѣ, сѣа еѣ даѣ пѣтѣрѣа канонѣа.

Р: Сжнѣа, рѣгїїннїи, поѣтѣа
шїи аннѣостанїае.



нрѡ

Ѳ: Чѣсъ гартѣ прии ачель канонѡ

Ѳ: Пидѣѡа брѣмѣлникѣ, ка
ре амь фл даторѣ, лш сѣфо
ри до ачѣи, ао прѣлатѣ лѣмо.

Ѳ: Дѣрѣ прии канонѡмь маи оу
шомь гартѣмь чѣлатѣ пидѣѡа
брѣмѣлникѣ.

Р: Кжѣтѣ ѡдѣтѣ еѣ гартѣ, кжѣ
арѣ ѡмѡмь дѣрѣкѣ до пѣлатѣ
фѡлатѣ марѣ.

Ѳ: Кѡмь еѣ маи ачѣтѣ ѡмѡмь
лѣтрѣлникѣмь канонѡмь, шѣ
лѣтрѣ фѣлѣрѣ дѣлѣмь пѣлѣтрѣ
пидѣѡа брѣмѣлникѣ.

Р: О ачѣтѣ кѡ еѣрѣтѣрѣ шѣи кѡ
Блгословенїа, карѣ сѣдѣ дѣла
лѣрѣтрѣнѣ шѣи дѣла чѣи маи марѣ
он бнѣбнѣнѣтѣ.





нѣ.

УНШ, а, шн пштрѣ лѣбѣ сѣ
по гартѣ шн по ш пккѣлѣ по
аст, о.

Д: Дѣторѣ сѣнтѣ сѣ фѣтѣ
дѣстѣ шн до апрѣлѣ;

Р: Дѣвѣратѣ дѣторѣ до кѣмѣ
лама пѣрѣ сѣ лѣ рѣ шн, сѣ
лѣ бѣ, сѣ лѣ рѣ шн кѣлѣ.

Д: Чѣн бѣн пѣт фѣтѣ дѣстѣ пш
трѣ чѣн мѣщѣ;

Р: Фѣрѣ нѣнѣ ш лѣ долаѣ до
кѣмѣ пѣрѣ пѣтѣ фѣтѣ дѣ
стѣ пштрѣ пккѣлѣ сѣ лѣ.
шн лѣ лѣ рѣ шн рѣ дѣ лѣ шн
лѣ пѣ шн.



КАПЬ: ЛЕ.
 ПЕНТРЪ СФЪНТЪЛЪ
 МАЛЪ.

Ѳ: Чѣмъсто Малъ;

Р: Малъмъ гѣсто Тинъ ржндѣ
 мѣтѣ п.птрѣ крѣщ'нїи чѣмъ боа
 пави, ка прїиъ лѣстѣ таниъ
 Ѳтѣрдѣи, болаа сѣ кѣ рѣдѣ
 рѣ стѣ сѣфѣи, шїи Дѣмнѣ
 ащїи Ѳхс мѣлрѣ сѣфѣи сѣ шї
 дождѣкѣ. Ѳфржнѣ гндѣ
 шїи сѣрдѣи дѣ тѣлѣ испитѣлѣ
 чѣмъ вїкѣлѣнѣ. Ѳсѣ дѣ мѣлѣ
 ѡрн сѣ Ѳтѣмплѣ дѣ прїи прїи
 мїи ѣ лѣщїи сѣфѣи Тѣнїи.
 шїи сѣнѣтѣтѣ нѣ нѣмѣи сѣфѣи
 тѣкѣ. чѣ шїи тѣрдѣкѣ сѣ дѣ
 рѣлѣи. Ѳ.



Аша дѣла а҃г҃л҃сѣхъ тѣхнѣхъ пѣма
тѣлшрѣ бо҃л҃ави тѣрѣхѣ сѣбѣ дѣвѣ

Р: Кѣ а҃дѣвѣрѣиѣ пѣнтрѣ бо҃л҃ави
ѣсто рѣдѣнѣхъ прѣ кѣмъ сѣ а҃ф
лѣ а҃ Полачѣа сѣфнѣдѣи а҃ло
толѣ Іа҃кѣвѣ.

А: Тѣнѣ похѣтѣщи фолодѣа а҃и
щѣи сѣфнѣхъ тѣхнѣхъ. тѣрѣхѣ сѣ
ащѣ кѣго пѣхѣ маи пѣ о҃умѣ. а҃в
маи дѣ вѣрѣми сѣ кѣмъ Прѣш
цѣи;

Р: Маи кѣнѣ ѣсто. шѣ маи дѣ
фолодѣ а҃ш прѣимѣ пѣхѣхъ а҃кѣ
пѣлаѣ а҃грѣшѣхъ бо҃л҃авѣхъ.
ѣре кѣмъ шѣ ѣсповѣдѣнѣа, шѣ
сѣфнѣа кѣминѣкѣтѣхъ: маи
дѣ вѣрѣми тѣрѣдѣщи а҃ш прѣш
маи. пѣхѣнѣ а҃вѣрѣтѣхъ бо҃л҃ав
ѣа.



ВѢЛѢ, ШИ АММНТЕ АТРЕГЕ
 А: ЧЕ ГЯТЕ ЧАНА Прощи с

Р: МѢТО ТАМНЪ ПРНМЪ КРАТЬ СЪ
 ДЪ ДАРЪ ШИ ПЪТЪРО А СЛЪЖИ
 СФНТА ТАННО, МАИ АЛЪ СФН
 ТА АУТЪРГІЕ, ШИ А ПЪСТОРІИ
 СЪФЪТЪЩЕ.

А: ДАРЪ ТАИНА КЪСКОРІИ ЧЕ
 ГЯТЕ;

Р: МѢТО ТАМНЪ ПРНМЪ КАРК СЪ
 РЖИДЪЩЕ СФНТА АПРЕДНАРЕ
 АТРО БІРБЯТЬ, ШИ АТРО
 ФІМЪ. ШИ АМСЪ ДЪ
 ДАРЪ АВТОЦЪИ АПРЕДНЪ.
 ПРО КЪМЪ СЪ КЪВІМЕ КРЕЩИНЪ
 ЦЕ, ШИ ФІТІИ СЪИ АВЖИДЪИ А
 БЪМА КРЕЩИНАТЪТО, АИ КРЪЩЕ
 ШИ АИ АБЪЦА.





нв.

ВЪ КЪМЪ СЛѢ ГЪТЪСЬСЬСЬ ШМЪЛЪ
 ЛА КЪСЪТОРІЕ КЛЪСЪ ДЪБЖНДЪ
 ВЪСЪ ШИ ДІРЪЛЪ ГЛЪНІ ІМ КЪСЪТОРІЕ В
 Р: ОВЪСЪ И ПОВЕДЪЛЪСЬ ШИ СЪСЪ
 КЪМННННН.

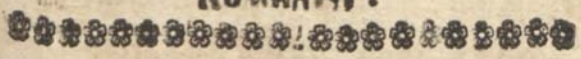

К А П Ъ : Л З .
 П С А Т І Ъ В І М Ц А

Крещенскъ.

Р: ПѢ СЪТЪ ВІМЦА КРЕЩЕНСЬСЬСЬ
 Р: АДОШЪ ЛЪКРЪРН, АДОКЪ АФІ
 ПѢ ГРОИНАТЬ ДЪ ЛЪМІ, АДОШ
 ДЪ ТОЛІВЪ ПОХЪТІЛІ ЧЪСЪТЪ ВР
 МЪКНННН, ШИ АФІ ПТОРЪСЬ ШИ
 ОУМІТЬ КЪ ДМНЕСІУ; АДОКЪ І
 ЮБІ ПРЪ ДМНЕСІУ ПРІСЪТЪ ПЪОЛТЪ.

Р: ПѢ КИПЪ ПЪВЪМЪ КЪНОЛЩЕ
 КЪ

КѢ СЪПТЕМЪ ПЪСТРИЦА ДО
ЛЪМО;

Р: КѢДЪ ПО КОПЧИМЪ ДО ПЪ
КАТИ.

П: КЪМО ПОЛТИ КЪНОЛЦЕ ЧИПЕВЪ
АФН ОУННТЬ КЪ ДМЪВЪЗІВЪ;

Р: КѢДЪ ФАТЕ ФАПТО БЪМО.

П: КЪМО ФАТЕ ФАПТО БЪМО;

Р: КЪ ВЪРЪДТЪ . ПЪТЪРЪ .
ШН БЪМЪТЪЦНАЕ СЪФЛЕТЪЛЪВЪ.

П: ЧЕ ІАТЕ ПЪТЪРЪ СЪФЛЕТЪЛЪВЪ

Р: ІАТЕ ОУМЪ АЖЪТОРЮ КАРЛАВ

СЪ ПРЪМЪКЪЩЕ ПЪТЪРЪ СЪФЛЕТЪ.

ШН ПРЪ АУОЛЪ ШМЪ ПЪЛЪ ФАТЕ СЪ

ФТЕ БЪЛЪ . ШН СЪ АДЪКРЪ ЗЕ МАН

ЛЕНЕ . МАИ КЪРЪДЪ . ШН МАИ БЪНЕ .

П: КѢТЕ ПЪТЪРЪ СЪЖИТЬ ДО АУОЛЪ

ФЪЛЮ;

МЪЛЧО



НЗ

С МѢСЯЦЕ СЖИТЬ, ГАРЬ МАЛО
 ЛЕСЬ ШИ МАЛО ПТЖЮ, ДНИ КИР
 АЛТЛО ИЗВОРЪКЪ СЖИТ ШИ
 ТО, АДЪКЪ: КРЕДИЦА, НЕ
 ДЪЖДЪ, ДРГОСТЪ. ШИ ЛУБ
 БТО ПРЕН СЪ КІАМЪ ПЪТЕРИ О
 ШЛОГЛЪЩІ. АЛТО ПАТРУ, П
 ЦВЛПЧЮМЪ, ДРЕПТАТЪ, ВИГО
 ЖІА, ШИ АФРЖНАРЪ, ШИ А
 ЧЪСТЪ СЪ КІАМЪ ПЪТЕР ДЕ Ш
 БЩЕ ШИ МАЛО ПТЖЮ,

П: ЧЕ ГЛГО КРЕДИЦА:

Р: ГЛГО ДАРЪ ДАМНОЗЕЕКА ВТРЕА
 А СЪФЛЕТ А ШМДАУ ПРН СФН
 ТЪМ БОТІЗ, КЪ КАРЕЛ ФТРЕ
 АДОМЪ КРЪДІМЪ ТОЛТЕ ШИ ЛО
 МЕРТЪРНЕМЪ. КЖТО ПРН СФН
 ТА СКРИПТЪРЪ НИЛЪХ ДЕСКОПО

Н РИТЬ



крѣ, ка прѣо прѣдїтїе, (ѣде
 ка ка ш рѣзцѣтѣрѣ Апосто и
 чаклї:) Кїе днї мжнѣ рѣмж
 нѣ дѣла оубѣлѣ ла алѣбѣлѣ днїе
 врѣмѣ сфнцїишорѣ ап олї,
 пѣнѣ ла нон не крѣмѣ шїго
 вѣтѣмѣтѣ лѣ вѣнїтѣ; пѣнѣтрѣ
 кѣ донѣтѣ шї гѣсѣщѣ кїа скрї
 ечѣлѣ лѣкрѣ, рѣсфнцїа скнп
 тѣрѣ, рѣкѣ тоѣ мѣстѣ лѣбѣмѣ
 стѣ чѣлѣнї чѣнї скрѣжѣ, шї дѣла
 апѣстоли фннїдѣ фнрѣ дѣ скрѣ
 воарѣ дѣтѣ, сфнцїа Пѣрї ц
 дѣла оубѣлѣ ла алѣбѣлѣ пѣнѣ ла
 нонї крѣднїчѣсѣ лѣ пѣзїтѣ.

Ф: Пѣнѣтрѣ чѣ крѣднї Таннїлѣ крѣ
 днїцїа;

Р: Пѣнѣтрѣ кѣ дѣмнїцѣмѣ лѣрѣлѣ
 Н ѣ. мѣстѣ

Ѹъ те ѿ до вѣрѣ ѿ зѣль сѣло крѣ
демъ .

Ѹ: До оупдо шїи кѣ лѣрфїи зїго
ДмїрозеѸ сѣло крѣдемъ ;

Р: Динь сфїнта Бисѣрикѣ, кѣ
ро фїиנדѣ стжалѣ ѿ до вѣрѣ
аша по Ѹвацѣ .

Ѹ: КѸмъ трїеѸ дѣръ съ крѣдемъ ;

Р: КѸ нима, кѸ гѸра, шїи кѸ
фїпта, ѿ крѣдѣ фїптеле кре
динцїи, шїи ферїндѣ те де фл
теле не крѣдинчїи шїи шѣрь .

Ѹ: Чѣ гѣсто нѣдѣждѣ ;

Р: Гѣсто дѣръ взрѣать Ѹ сѸфла
тѣль ѿмѣдїи, кѸ кѣрѣло потїи
шїи ѿщоптѣмъ дѣла ДмїрозеѸ
ѿмѣ те гѣсто де лїѸтѣ спѣо спѣ
сїпта, шїи вїѣца де вѣтїи .

Ѹ:

†: До оубо вине ѿтро нѡи вѣ-
стѣ надежде:

Р: Дина дѣрѣль лѡи Дѣмоузеѣ,
динѣ фѡпте бѣло, кѡрелъ съ пѣскѣ
динѣ дѣрѣль лѡи Дѣмоузеѣ.

†: Пентрѣ ѣ надеждѣ нѣмь спѡсѣ
пѣа шѣтѣ спѡсѣтѡро дѡла
Дѣмоузеѣ;

Р: Пентрѣ къ Дѣмоузеѣ кѡрелѡи
ѡтѡтѣ пѣтѣрникѣ милѡстѣнѣ,
шѣкредѣнѣсь ѡфѣгѣдѣнѣцѡв
сѡлѡ нѣлѣѣ фѣгѣдѣнѣтѣ.

†: Ѣѣ нѣстѣ драгѡстѣ;

Р: Ѣѣстѣ дѣрѣ Дѣмоузеѣ върѣлѣ
ѡсѣфѣнѣтѣль шѣмѣлѡи къ кѡрѣль
пѣрѣ Дѣмоузеѣ прѡстѣ тѡтѣ.
ѣрѣ прѡ нѡи шѣ прѡ дѣ ѡпрѡпѣлѡ
пентрѣ Дѣмоузеѣ ѡлѣ нѣнѣмь.

†: ЧѢРЖИДѢ СЪЩИНѢ ТѢРАГОТІѢ

†: ПЧЖЮ СЪЮБИМЪ ПО ДМНОХѢ

КА ПРѢШ ПУБНЕРѢ ШИ СЪВЖРШѢ

ПІА АПѢГѢРШРѢ ЛѢКРѢРИШѢ

ШИ КА ПРѢ ОУНѢ БѢНѢ ШИ ФЕРМУЮ

РЕ Д СЪВЖРШИТЬ. А Б. ПРѢ

ПО І ПШНѢ. А Г. ПРѢ АЦЮ

ШАМОНН: ПІА КЖИДѢ НБИМА П

ПЖЮ БОМѢ НЕИ КѢЦѢ ГЖИДѢ ШИ

УРКЖИДѢ УБЛО СѢФАПТЕЩИ И

ПІА ПЦЮ А Д КѢ ФЕРМУИРѢ ЧѢ ОБ

НИКѢ. ДАУА АБИ ДМНОХѢ.

ПѢТѢРНѢ ШИ ФАПТЕЛО ЧѢЛО БѢ

ПО. А Б. ВІНПОЛО ФЕРІИ ШИ А

ПРѢПѢАИ, ІДЕКѢ ВІАЦА, СІНѢ

ТІАТѢ, ШИ ПТРОЦІМѢ МІДѢ

ЛІРНИШРѢ ПРѢПОЩИ. А Г: ВІ

ПОЛО ДИНАФІРѢ. А ДОНѢ АБЕРНА

ИПРОУИ, ШИ СИНІАІ ДО ШЕЩЕ
МАИ МЪЛТЬ ДІ КЖТЬ А ОУНДЖ.

А: При СІНО КЪМЪ Е ДАТОРИО Ш
МЪЛЪ АБХ ЮБИ;

Р: ОУСО ЮЕБСКЪ СЪФЛАТЪЩЕ А
ДИКЪ. АТЖЮ: СЪШІЦІА А
ПРЕЦІРЪ МИЩІА. АБ. СЪШ
ПОХТЪКЪ СЪФЛАТЪЛДИ СЪЗ БИ
ШІА СЪФЛАТЪСКЪ. ШИ АДИ ДМ
ПОХІВ СЛАВЪ. АГ: СЪ ІЩЕ
ТЕ ФАУОРЪ ФАПТЕЛШРЪ ЕДИ,
ШИ ЧІНСТЪ АДИ ДМНОХІВ. А Д
ОУ АНЪХ ВЪКЪРТЕ АПЕТРЪТЕ КЪ ДМ
ПОХІВ А РЪГЪАЮМІ ШИ ААТО ФАП
ТО ЕДИ. АЕ. ОУСО ТОКМЪС
КЪ ШИ СЪСО СЪПЪЕ ПРИ СІНО ПРИО
АКЪЛАТ АРЪ КЪ ПРИТЪПРЪ СІА ШІО
КЪ ВОА АДИ ДМНОХІВ.

И А.

А:

ⲁ: Даръ прѣ двѣ апѣоупавъ кѣмъ
сѣптемъ датори ѡ ѡбѣи;

Р: Ка ѡшине прѣ номъ, шѣ ѡрѣ
че бѣомъ сѣне факъ нѣомъ двѣ прѣ
лпѣло. сѣи факѣмъ шѣ номъ ѡбѣи;
шѣ ѡрѣ че нѣ ѡмъ сѣне факъ
дѣ прѣпелѣ нѣомъ, нѣи номъ
сѣи факѣмъ.

ⲁ: Чѣиѣ сѣ ѡцѣлѣцѣ прѣнмъ дѣ
прѣлпѣте;

Р: Нѣ нѣмѣи Пѣрѣнцѣи, прѣѣ
тѣлѣи, че факъ шѣ нѣзмѣшѣи
нѣщѣи, кѣ тоцѣи дѣпѣ сѣфлѣтѣ
сѣнѣ кѣнѣлѣ ѡбѣи Дѣнѣзѣкѣ
шѣ номъ, шѣ пѣнѣрѣ дѣѣлѣ фѣ
нѣбѣмъ.

ⲁ: Чѣиѣ гѣтѣ ѡцѣлѣпѣиѣиѣ;

Р: Мѣтѣ ѡнѣдѣрѣ ѡ сѣфлѣтѣ

Пострѣ, кѣрѣ лѣтѣ ꙗꙑрѣ тѣлѣ
тѣ лѣкрѣмѣ вѣ полѣтрѣ кѣвѣшѣвѣ
сѣвѣжѣшитѣ, шѣмѣ кѣвѣшѣвѣлѣ мѣмѣ
лѣчѣрѣмѣ, шѣмѣ тѣмѣ мѣдрѣмѣ,
кѣ ꙗꙑрѣ тѣмѣ шѣмѣ прѣмѣ тѣмѣ
тѣмѣ бѣмѣ сѣ лѣкрѣмѣ.

П: Чѣмѣ ꙗꙑрѣ прѣмѣвѣшѣ ꙗꙑрѣ целѣчѣю
нѣмѣ;

Р: ꙗꙑрѣ ꙗꙑрѣ. мѣ сокѣтѣрѣ шѣмѣ прѣмѣ
прѣмѣ ꙗꙑрѣ. бѣмѣмѣ шѣмѣ
ꙗꙑрѣ целѣчѣкѣмѣ кѣрѣмѣ.

П: Чѣмѣ мѣстѣ дрѣмѣтѣмѣ;

Р: Мѣстѣ шѣмѣ прѣмѣрѣ ꙗꙑрѣмѣ полѣ
трѣ, прѣмѣ кѣрѣмѣ лѣмѣмѣ дѣмѣмѣ
дѣмѣ прѣмѣмѣ, шѣмѣ мѣмѣ шѣмѣ
мѣмѣ дѣмѣ чѣмѣ сѣмѣмѣ дѣ
тѣмѣ.

П: Чѣмѣ ꙗꙑрѣ прѣмѣвѣшѣ дрѣмѣтѣмѣ;

Р:

Р: Нѣ дрепѣтъ, шн дрепѣтъ
тѣ дни самъ ѿфѣтъ.

Ѿ: Чѣ мѣте вѣтѣжѣм;

Р: Гѣте ѿпѣтѣре ѿ рѣ нѣ
принъ нѣе тоатъ ереѡтѣтѣ,
каре ѿпѣдѣкъ флате е чѣло
бѣне ѿпѣтомъ ѿвѣнцо.

Ѿ: Чѣ еъ ѿпротѣвѣще вѣтѣжѣм;

Р: Франкѣ, шн ѿдрѣзѣнѣ дни
мѣсѣръ ѿфѣръ.

Ѿ: Чѣ мѣте ѿфрѣжѣнѣ;

Р: Гѣте ѿпѣтѣре ѿ рѣ нѣ
рѣ пѣне фрѣжѣ дезминѣрѣлѡр
симѣнѣтѡарѣ, шн флатѣ ка вѣтрѣ
ѡкъ ѿмѣлъ нѣлѣтѣтѣ трѣкѣтѡ
арѣ дѡпѣ рѣжѣдѣлѣлѣ дрѣпѣтѣм
кѡноѡщѣнѣце, шн лѣцѣи ѿмѣ
возѣнѣнѣ.

Ѿ.

Дѣ пропале. гѣра приль
мла де пре оурма прен са
дрѣвнѣхъ прѣдѣль п'сѣрѣ.

КАПЬ: ЛН.
ПѢНГРѢ ДАРѢРНЛѢ
ДХУЛЫИ СФНТЬ.

Ѡ: Кхѣтѣ сѣхѣть д'рѣрнлѣ ДХ
хулыи сфнть ши к'рѣлѣ;

Р: Шапте. Ѡ ѡ. Ѡцелопчю
нѣ. ѡв. Ѡцелѣцѣрѣ. ѡг.
сфнть. ѡд. Бнѣжѣл.
ѡѣ. Кѣлощнцѣ. ѡѣ. Бла
го ѣтѣл. ѡз. Фр'ка лѣи дѣ
м'е зѣѣ.

Ѡ: Чѣ Ѡцелѣцѣ пр'н' д'рѣрнлѣ ДХ
хулыи сфнть ѣ

Р: Д'рѣрнѣ вѣрѣлѣтѣ дѣла ДХ
хулыи сфнть

СФІТЪ. ПСФЛІТЪЛЪ ШИ АДИ
ПРИМЪ КИРЕЛО СЪ АДРЕПТЪБЪЗЪ Ш
МАЛЪ, КА МАИ ЛЕСНО СЪ ФІКА ДИИ
ПДЕМАЛЪ ДХЪАДИ СФІТЪ ФІА
ТІЛО ЧЕЛОВЪЛО, ШИ СЪ СІТЪ
ПРОГІВА СКАДІРИШОРЪ САДЪІ
НИШОРЪ.

П: ЧЕВИИ АФІРІИ ДОНТІАМ ДО
ЛА НОИ ПРИМЪ АЧЕСТО ДАВРИ:

Р: ПРИМЪ АЦЕЛШУЮИ, ПОВІІА
ПРИМЪ АЦЕЛЪЦЮЮ, ПЖАПІРЪ
МЖЦІИ. ПРИМЪ СФІТЪ, ГІВ
БІРЪ. ПРИЧЪ ВИТІЖЪ, ФІІ
КА ЧЕ РЪ. ПРИМЪ КЪНОЦІИИЦЪ,
И ШІИИЦА. ПРИМЪ БЛГОЧЕСТО
ПІОТІРІРЪ ИИИИ. ПРИМА
ФІИМА АДИ ДИНОДЕУ.

МЖИДРІА.

Капа

К А П Ъ . Л О .

ПЕНТРЪ ФЕРИИРН.

†: Чино съ нѡмѣска фернициѡв
 †: † а . Чѡи сзрѡи къ д х ѡ
 † б . Чѡи чѡ пажга . † г . Чѡи
 блжнзи . † д . Чѡи чѡ флзмж
 хѣска ши † ситошадз пентрѡ
 дрептѡтѡ . † е . Чѡи Милое
 тнзи . † з . Чѡи кѡраци къ и
 нма . † з . Чѡи фекторн до
 пѡтѡ . † и . Чѡи чѡсз гопѣска
 пентрѡ дрептѡтѡ .

†: Чѡ † целѣци припѡ дѡклѡ фе
 рнирѡ ;

†: Ѡ лхраре сав фѡптѡ вѡнз ѡ
 кѡтѡ св ѡзборице динѡ дѡрѡлѡ
 дх ѡлѡ сфѡтѡ , припѡ кѡрѡ
 ѡ



СѢ ІДРОУТЪЗЪ ШМЪЛЪ ЛА СЛѢ
 СОНТО СЛѢ ФОРНИУДО ДО ПЛѢМЪ .

Ѳ: ДЕСКОПРЕМИ ЧЕ ІЦІАЦИ ПРИМЪ
 ФОУЩЕ КАРО ФОРНИУДО :

Р: ЧЕИ СЪРЦИ КЪ ДЪХЪЛЪ СЖѢ
 КАРТИ ДИИЪ БЪМЪ ВОЛ ІА СХЛѢ
 ПЪДЪ ДО ТОЛТЪ ЛЪЦІА СЪ . ШИ
 КАРТИ СЪ СМЕРЕСКЪ ПРО СІИИ ІА
 ПЛИИТЪ ЛЪИ ДМЪДЪЗЪ .

ЧЕИ БАКИЗЪ СЖИТЬ КАРТИ ІРЪ
 ДЪСКО ПЪТЪДЪШЪ . ШИ ПИИЪ
 РЪИ ПЪСЪ ІПРО ИБЕСКЪ МАКАРЪ
 ПИИТЪ ЧЕ СМЪРЪШ ШИ ШКЪРЪ .
 ЧЕИ ЧЕ ПАЖИГЪ СЖИТЬ КАРТИ ИЪ
 КЪДЪТЪ БЪКЪ ОТО ШИ ДЕСФЪТЪРЪ
 ЛЪМЪБЕСКЪ , ЧИ СОКОТЪСЪ КЪМЪ
 СХЕИ ПОКЪЛЕСЪ , ШИ СЪ ПАЖИГЪ
 ПЪКАТОЛЪ СЪЛЪ ШИ ІАДЪТОРЪ .



ѸѸ.

ВѸМ ТО ФАВМЖИЗСКЪ ШИ ЛѸСНО ША
 ЗѸ ПОНТРѸ ДРЕПТАТО, СЖИТЬ
 КАРІИ ПОХТОСКЪ АФМО, ШИ А
 ШИ ФІПТІЛО ДРЕПТАЦІИ: А.
 КИТРѸ ДМНОЗѸВ, АПЕТРѸ ДѸ
 ПѸ БОА СФНЦІЕЙ БАЛО, ЧИНОТІА
 ДѸЛЪ КА ПРО ОУМЪ ЗИДИ ТОРЮ,
 ЮБИИ ДѸЛЪ КА ПРО ОУМЪ РЪСКѸМПЪ
 РЪТОРЮ, ТЕМЖИ ДѸСЪ КА ДѸ ОУИ
 СЪЗПЖИТЬ ШИ ЖЪ ДѸКЪ ТОРЮ.
 АБ. КИТРѸ СИНИ, КАЪ АНБЪ
 ГЖИДЪ ДРЕПТЬ ШИ КЪРЯТЬ, ПА
 ЗІ ГЪРІИ, ДОЖАЧА ТРЪПѸДѸИ,
 ШИ СЪШИ ПЪЗЪБСКЪ СИМЦІИ РИЛО.
 АГ. КИТРѸ ДѸ ПРОАПОЛО, СЪ А
 КЪАТО ДО МАИ МАРИ, СЪ ЦѸТО ПА
 ЧѸ КЪ ТѸИ ДО ШПОТРЕБЪ, СЪ АНБЪ
 ГРИЖЪ ДО ЧѸИ МАИ МІИТИ.

Уєи мнлостїей сжнтъ кїрїи
прїлцїи ѿ нобїи, шїи нзкзѣ
ѿнї жѣтѣ, гїрз по пѣтѣ дї:
ѿкнї сѣ ѿтрїтѣдї.

Уєи кѣрлцїи кѣ мнїма сжнтъ кн
рїи фїрз ѿшлїчїи, шїи фїрз
фїцїрїо сѣ снлскѣ лнзїи шїи
дрїгостѣ кїтрѣ дїмїгїѣѣ, шїи
кїтрѣ дѣ прїлпелѣ, шїи трїѣѣ
кѣрїтѣ ѿлѣ пнзѣскѣ дї пох
нѣ кѣѣтѣшлѣ.

Уєи фїкїтїорїи дї пнлѣ сжнтъ ѿ
кнрїи лѣкѣтѣ дї дїмїгїѣѣ ѿтрїѣ
тїлѣтѣ. ѿѣ. тїлѣтѣ порнїрїлѣ
слѣ лѣ сѣѣѣ мнїцїи, шїи
мнїцїѣ лѣи дїмїгїѣѣ. ѿ гї:
кнрїи прїчѣ ѿпнрїкїлїцїи ѿтрїѣ
снлѣ прїлпѣ по ѣѣнїѣѣ, шїи прї



в хрѣ.

Врѣжъ: ла оупири ши ла Драгов
че къ тоатъ пѣтница, ши къ
къвтѣсь кипъ ѿи лѣжъ.

Хѣи изгоняци петръ дрептате.

Сѣчѣ карѣи ѿри чѣ фѣлю дорзѣ
тѣтѣ рѣдѣ лѣ дѣла трѣпѣлѣ сѣчѣ,
карѣи сѣ силѣщѣ лѣсѣпѣно дѣ
хѣлѣ похѣтѣлѣрѣ сѣлѣ, лѣ дѣла
дѣлѣшѣлѣ, карѣи сѣ неволѣщѣ
къ мѣлѣтѣ фѣлюри дѣ испѣтѣ лѣ
лѣдѣчѣ про ѿмѣ ла прѣпѣстѣтѣ, лѣ
дѣла ѿлѣмѣи прѣи нѣ дрептѣцѣ
трѣлѣщѣчѣ, ши прѣи нѣ рѣлѣ пѣлѣдѣ
карѣи ѿи лѣ дѣла пѣлѣжѣи, сѣлѣ
сѣрѣтѣи тѣи, сѣлѣ ши крѣщѣи тѣи; гѣ
рѣ рѣдѣ петръ еуѣлѣм лѣи хѣсѣ
сѣлѣ макларѣ петръ чѣ фѣлѣп
тѣ бѣнѣ.

Θ ἱ:

Клѣпѣ



КАПЬ: М.
ПЕНТРЪ ФАПТЕЛЪ

СЛЪ ЛЪКЪ РИЛО ДРАГОСТЕЙ.

Ⲁ: КАРЪ ШИ КЖТЪ СЖИТЬ ФАП
 ТЕЛО ДРАГОСТІИ ПРЪЦИННЪЦІИ;

Р: КАРЪ СЪ АПРОПЪ ДЪ ТРЪПЪ.

СЖИТЬ АЖЕТО ШАПТО: АЪ

АХРЪНИ ПРЪ ЧЕИ ФЛЪМЖИЗІ: АЪ

АДЪПА ПРЪ ЧЕИ СЪТОШИ: АЪ.

А ПЪРЪКА ПРЪ ЧЕИ ГОЛИ. АЪ:

АПРТИМИ ПРЪ ЧЕИ СТРИИИ. АЪ

А ЧРЪТА ПРЪ ЧЕИ БОЛНАВИ. АЪ.

АМЖИГЖА ПРЪ ЧЕИ ДНИ ПРИМЕОАРЪ

АЪЪ А ПЪРОПА ПРЪ ЧЕИ МОРЦИИ.

ⲀРЪ КАРЪ СЪ АПРОПЪ АА СХФЛЕТЪ

СЖИТЬ АШИЖДЕРЪ ШАПТО. АЪ

А ПЪВЦА ПРЪ ЧЕИ ПЪ ПЪВЦАЦИ. А

Б.



25

а в : а сфзтѣи вине прѣ чѣи а
 доици кѣ гжндѣль . а г : амѣ
 бжа прѣ чѣи а тристацѣ . а д .
 а адроптѣ прѣ чѣи ратѣици .
 а е : а ертѣ прѣ чѣи чѣио гро
 ше к : а с . а сѣфурѣ кѣ а гѣ
 дѣинце невоиле ши а тѣплзри
 ло рѣле : а з : а рѣга прѣ дѣиѣ
 зѣв пѣтрѣ чѣи вѣи ши е моц .
 а : Пѣтрѣ чѣи сѣ зѣнкѣ шлатѣ аѣ
 крѣри а ле милостѣиѣи , оучѣле
 а ле трѣпѣаѣи а мѣле а ле сѣѣле
 тѣаѣи ;

р : Пѣтрѣ кѣ шлатѣ аиѣѣ сѣ
 афлѣ а аѣѣ трѣпѣаѣ , аши жѣѣ
 рѣ ши сѣфлотѣаѣ а трѣ шлатѣ
 аиѣѣ еѣ афлѣ , а трѣ а кѣ рѣра
 а жѣѣтѣѣн сѣаѣ рѣжндѣиѣѣ шлатѣ
 Ѡ г . аѣ

А҃крѣдѣ а҃многостѣпѣмъ тѣрпѣн-
шии свѣдѣющии .

К А П Л Я : М А .
ПЕИТѢ СФѢТѢРНѢ
ДѢМНѢДѢИ ХС .

А҃ : Вѣри сѣхнѣ сфѣтѣрнаи е҃ван-
гѣли :

Р : А҃ . С рѣчѣа чѣ до бѣнѣ
боѣ : А҃Б : Кѣрѣцѣа сѣвѣшии
фѣторѣа чѣ до пѣрѣрѣ . А҃Г :
А҃сѣдѣлѣарѣ чѣ до сѣвѣрѣшии
шии до пѣчѣнѣ .

Ф : Чѣно а҃жѣтѣ а҃нѣгѣсѣ сфѣтѣрѣ :

Р : Не фѣдрѣкѣтѣ шии не а҃жѣтѣ
кѣ мѣли кѣ фѣторѣсѣнѣтѣ шии мѣли
тѣарѣ дѣрѣгѣсѣтѣ сѣнѣ а҃нѣпѣмѣ до
Дѣмнѣдѣи . шии до чѣбѣлѣ Дѣмнѣ
дѣи

Д

Д

310

ещи, шн аша ман асмо шн
Фарз апло дкоро сз асхрце м ла
пнл арв др костн.

Р: Кумь дара по асхрце:

Р: Атра чоста кннь, ка не гав
ер жнло чблв адмещн, шн по
реднкз пофтал, карело мблать
по апм дкв, шн по атжрце
дела цн брв дз ппнь а по рвн
чнлш ашн дмвзев шн а дра
костн.

Р: Кнр гржн, сз гав ннн кмь

Р: Пнн сархн: сз а гржн чф
дспр асхрце. Пнн кврцта
дсхрце бов шн Фнчорт: сз а
гржн дспр мблр прнн нпр
прнн лекхатаре: пчсзл гржн
дспр нон шн афпчлшр поа

Θ Ḃ. етре.

ⲁ: Кіро поѣто шїи нѣма ех рѣ
дїкѣ дїла ном припѣ ѡблѣ
сфѣтѣри:

Р: Припѣ сѣрѣтїа ех рѣдїкѣ по
тїа Богѣцїи. припѣ кѣрѣцїа
шїи Фѣторїа ех рѣдїкѣ похтїа
дезмирдѣришорѣ прѣѣщїи. ⲁ
трѣ кѣре е май мѣре ѡбѣтїи
Пїннѣ ѡскѣпѣрї ех рѣдїкѣ по
токмирѣ вѣтїи ѡмїнещїи ⲁтрѣ
Фѣпѣтїа сѣла.

ⲁ: Чѣ ѡкрѣбѣнѣ май фѣтїи прї
ѡблѣ сфѣтѣри:

Р: Нѣ ѡдѣвомѣ прѣ поїи ⲁшїно
шїи ѡло поѣстро ⲁтрѣ жѣртѣв
ѡбї Дѣнїзѣс.

Припѣ сѣрѣтїи ѡдѣвомѣ ѡбѣрѣ
дїлѣ

Динь афарт; прии корцѣи и дѣ
зѣмь трѣпѣль пострѣ; прина
лѣкѣдѣт арѣ адѣумь бѣм полтѣрѣ.

†: Чиньсь лѣж карѣи прии мѣж
лѣбѣсто сфѣтѣри;

Р: Кзлѣгѣри.

†: Дѣторѣ гѣсто Фѣще карѣ шѣ
лѣло прии мѣ лѣбѣ сфѣтѣри;

Р: Нѣ гѣсто дѣторѣ, пострѣкѣ
лѣбѣлѣ нѣло порѣнѣщѣ Дѣмѣ
зѣв, ни чѣи не лѣбѣ сѣпѣтѣ пѣкѣтѣ;
кѣ мѣлѣци лѣжнѣдѣ лѣбѣри, шѣи
лѣбѣрѣлѣци трѣиндѣ дѣпѣ порѣнѣчи
лѣло лѣжѣ Дѣмѣзѣв кѣ лѣбѣрѣ, и шѣ
лѣкѣзѣторѣ сѣлѣ сѣпѣнѣть; гѣрѣ
сѣфѣлѣтѣ сѣдѣ днѣ сѣпѣтѣ еѣлѣтѣ
шѣамѣмѣлѣшѣрѣ кѣ сѣсѣ пѣзѣбѣнѣ
лѣкѣрѣцѣтѣ шѣи лѣсѣрѣцѣтѣ. шѣи
лѣжѣ

ЧѢА КАРТІИ ѠДНІИШАРЪ ДНН СЛО
БОДЪ БОЪ ЛЕ ПРІНМЕВЪ АУЧЕСТЕ
ТРИИ СФІАТЪРИ АШЪ ПРО КЪМЪ БО
СЪРИ А АЪ АШЕДАТЬ СЖНТ ДА
ГОРИ АА ПЪДІ АТРИИ ПЪНЪ ЛА
МОДРТО .

К А П Ъ : М Б .

ПѢНТРЪ ПЪКАТЕ .

†: ІѢ ГАСЕ ПЪТАТЪА ;

Р: ІѢ СЕ КЪАКАРЪ А ЦІИ АЪИ ДЪ
АМОДЕЪ ПРНМЪ БОА ШИ КЪЦІТЪА
ШМЪАИ .

†: КЪМЪ СЪ КЪАКЪ ПЪ СКА АЪИ
ДМОДЕЪ ;

Р: ПРН ФАУРЪ АЪКРЪАИ ѠПІИ
НН АЪСАРЪ АЪКРЪАИ ПОРЪПІИТЪ
АЪС ФАТЪ .

†:



Ⲓ: КѢТО ФѢЛЮИ ДО ПѢКАТО СЪ
АФЛЪ: Р: ДОШ. ОУ

ПЪЛЪ СЪТЪМОШЕ.КЪ, АЛТЪЛЪ ДЪ П

АКШИ АЛТЪЦОРЪ; ШИ АЧЕСТА СЪ

А ПРТО АПѢКАТЪЛЪ ДЪ МОАРТЪ.

ШИ АПѢКАТЪЛЪ ЛЕЧНО ЕРТЪТОРЮ.

Ⲓ: ЧЕ ГЪТО ПѢКАТЪЛЪ СЪТЪМО

ШЕСКЪ;

Р: ГЪТО КЪ КАРЛО НЕ НАЩОМЕ,

КАРЕ АЛЪ ФЪКЪТЪ АТЪЖЮ АДА

ШИ ПОАШ ПЪВЪ РЪМАСЪ КЪ ШМО

ШТО.

Ⲓ: КЪМЪ ГЪТО ПѢКАТЪЛЪ АЛТЪЦО

РТИ ШДАЧЕ ДЪ МОАРТЪ. АЛТЪ ДА

ЧЕ ЛЕЧНО ЕРТЪТОРЮ.

Р: АЛТЪ ПѢКАТЪ СЪ КЪАМЕ ДО

МОАРТЪ АТЪЖИИ, КЪНДЪ ПАДЕ

БРАКЪ ДО ДЪРЪЛЪ АШИ ДЪ ПЪЦЕДЪ.

КАРЛО

Кіреа іасти вїаца сѹфла тѹлѹ
пострѹ, шї пї фїае врѣднїа
мѹчїа шр. вѣчїа: іа з лїа
ертзторїа, іасти лїа шїа кїа
Дѹмнозїа сз ѡа ж дѣшїа лїа
нїа іа пратїа кїа сз лїа
сѣска дѣ дїа сз, пїа іа
фїае прѣ ѡа врѣднїа мѹчїа
вѣчїа, шї пїа пїа дѣшїа
Врѣмїа пїа.

А: Дїа зѣ вѣ кїа пїа пїа
лїа дѣ мѹртѣ. лїа лїа ер
тзторїа:

Р: Дїа до ѡ лїа кїа. лїа жїа
дѣ іасти іа прѣтїа дїа гѣтїа лїа
Дѹмнозїа. шї дѣ іа прїа лїа.
лїа до дѣ фїае кїа іа прѣтїа вѣ
шїа пїа гѣтїа, іасти дѣ мѹртѣ:



Од.

ѿвѣдѣніи ертататорю ва фѣ
дѣла анѣ і оупа динт, а і бѣ гѣ.

Кънда гѣсто а протѣва дрѣго
тѣи лѣи дѣни зѣ шѣ дѣ прѣд
пѣдѣи ;

Р: Кънда фѣпта нарѣ шѣ рѣномъ
ме го тѣри а протѣнитолѣ. По
рѣчунѣворѣ лѣи дѣи зѣ шѣ рѣ
лѣкѣ мѣрѣ. Гѣрѣ кънда фѣпта
рѣлѣкѣ мѣи мѣи кѣ пѣрѣ а прѣо
тѣнѣшѣ тѣри Порѣчунѣворѣ лѣи
дѣи зѣ шѣ, къ нѣ гѣсто лѣкѣ кѣ
лѣвѣа кѣвѣлѣ а цѣлѣпѣшѣ сѣлѣ
пѣтѣ жѣдѣкѣ кѣ стрѣкѣ дрѣго
шѣ шѣ пѣтѣ шѣ гѣлѣ : а тѣи
чѣ нѣ гѣсто а протѣва дрѣго тѣи
чѣ нѣ мѣи сѣ зѣнѣ, къ нѣ гѣсто
дѣи зѣ дрѣго гѣсто сѣлѣ дѣи дрѣго гѣсто
Фѣ

ФВКЪТЪ.

†: Пекатъль до аѣцере аѣхъто
перци съ апарти;

Р: а трѣи. а прѣтѣ динь
тѣхъ сѣхътъ чѣло шлѣто пѣкѣ
то кѣри съ пѣмѣкъ Кѣпотѣци шѣ
сѣхътъ кѣноще и зѣорѣ шѣ рѣ
дѣхъни а мѣлатъ шѣри.

а партиѣ а до аш сѣхътъ шлѣсо пѣ
кѣтѣ кѣри съ кѣлѣмѣ а прѣтиѣла
Дѣхъ аѣви сѣфѣтѣ; съ кѣлѣмѣ шѣ
аѣѣстѣ мѣи мѣри, пѣптрѣ кѣ
съ гѣртѣ кѣ ановѣи. а партиѣ
а трѣл сѣхътъ Пѣтрѣ, шѣи съ
кѣлѣмѣ шѣи аѣѣстѣ мѣи мѣри,
пѣптрѣ кѣ сѣхътъ аѣрѣѣто шѣи а
пѣотивѣ фѣирѣи, пѣптрѣ аѣѣлѣ съ
зѣи кѣ стрѣнгѣ рѣплѣхътиро аѣѣриѣ.

Капѣ



Оуб

КАПЬ. МГ.

ПЪАГРЪ ПЪКАТЕЛО

КЪЛОТІНІЙ.

Р: Кіро сжнтъ пѣкѣтело Къло
тѣщн е

Р: Ожнтъ ѡубѣтѣ. Трѣфѣ
скѣмѣтѣ. не кѣрѣцѣм. пѣ
ма. ѡкѣмѣм. Мжнѣм. ѡ
пѣмѣ.



Р: Пѣтрѣ чѣ сѣ зѣкѣ пѣкѣтѣ кѣ
пѣтѣщн

Р: Пѣтрѣ ѡубѣм кѣ днѣ трѣжн
сѣмѣ кѣ дѣтрѣ рѣдѣнѣмѣ нѣ
рѣсѣмѣ дѣтѣ пѣкѣтѣ.

Р: Чѣ мѣсто трѣфѣмѣ

Р: Мѣсто ѡубѣтѣ не трѣкѣмѣтѣ
ѡ сѣмѣтѣ шн мѣжнѣтѣ сѣмѣ.

Р:

100  
P: ЧЕ ПАКАТЕ МАИ АБЕИ СВ ПАСКВ
ДНА Д ТРФТИ;

R: АУБЕТИ. АС СОКОТИ ПР
СИНО МАИ МДАТЬ ДИ КЪМ ГАСТЕ.
ШИ АДОШЕРТЬ АС СЛЗБИ, КЪ
АЦТИ АС РБЗЖЕН. АС ПАЧУИ,
АНУ ФІ АСКВАТЗТОРЮ. ШИ АЛТ
ЛО АСЪМОНЪ.

P: ЧЕ ЛЪКЪ ГАСТЕ АПРОТИБА ТР
ФТИ;

R: КА СЗЕ СЖИГЪАКЪ ШМУА КЪ
ДЪ ДИНСЪ СПРЕ СМЕРИТЕ, АДО
КЪ СЗЕ КЪНОАКЪ КЪ НИМИКЪ НУ
ГАСТЕ ДЕЛА СИНО, ШИ ТОЛТЕ КЖ
ТО ЛЕ АРО АФІ ДАРЪАЛЪ АДИ ДМНО
ЗЕУ. ПЕ ТОЦЧ МАИ БУЛИ ДИ КЖ
СИНО СОКОТИНАДИ, ШИ ПЕ СИ
НЕ ДИ КЖТА ТОЦИ МАИ МИКЪ СО



ор.

Котанд се, тѣтѣрѣ сазе пѣ
че: кѣ флпта шн кѣ иппма дѣ
пѣ трѣпа фіеци: кѣдѣ про
тѣци сѣи инстѣска, ипрѣ.

Ѡ: Чѣ гѣсте сѣ апѣтѣ.

Ѡ: Гѣсте ѡ потѣ не чокмнѣ
впре лѣверн. днн лѣтѣ сѣ
кѣчѣщн скѣмѣтѣ Ѡ:
кѣдѣ ѡ лѣл не фдестѣлжн
дѣсѣ кѣлѣ, пофѣтѣ лѣтѣ
лѣтѣ. Ѡб: кѣдѣ пофѣтѣ
щн мѣмѣтѣ Ѡ лѣтѣ дѣкѣтѣ
гѣсте дѣлѣтѣ. мнн чѣлѣ чѣм
пнсоѣсѣк лѣ пѣрѣ лѣтѣ
Ѡг: кѣдѣ фѣрѣ мѣсѣрѣ юѣтѣ
лѣтѣ сѣ, макарѣ дѣнѣ пн
соѣтѣ.

Ѡ: Чѣ пѣкѣтѣ сѣ насѣ днн скѣм
I пѣ

пѣте;

Р: ФѸртишагѸль, рѸпирѸб,
шѸлахчюмѸб ѸтрѸ кѸмпараре, кѸтѸ
вжнгаре, чирзпѸл: ѸпрѸтѸй.

Ѹ: ѸѸ лѸбкѸ гѸсте ѸпрѸтѸва скѸм
пѣте;

Р: Огне кѸприндема ѸфѸптѸла
ѸфтннзѸцѸтѸн, сокотнндѸне
ѸфѸ кѸлзѸторн ѸтрѸ лѸлѸстѸ вѸлѸ
цѸ, шѸ стрѸйчѸн: шѸ гѸзш
ѸдѸкжнндѸне ѸмѸтѸ кѸ нѸ дѸпнѸ
чѸ ѸспрѸвнчѸн сѸпѸтем пѸшѸ пѸ
ѸтѸ лѸбѸре, до кѸре лѸбѸмѸ ѸдѸ
сѸма лѸжѸдекаѸтѸ.

Ѹ: ѸѸ гѸсте не кѸрѸцѸл:

Р: ГѸсте ѸпѸфѸтѸ не токчѸтѸ
спре дозмирдѸ, нѸл шѸ фѸптѸ
лѸ кѸрѸтѸн.



Одъ

В: Чѣ пакѣти съ пакѣ днѣ на
кѣрцѣ;

Р: Оубѣ мѣнцѣ, припѣрѣ,
на соко гирѣ, не стѣ орнѣи мѣ
юбирѣ де сѣне, оубѣкѣ кѣтрѣ
тѣло дѣмѣсѣици, юбирѣ лѣ
щѣи вѣици, дѣзѣ дѣждѣлѣрѣ
дѣспрѣ вѣлѣца вѣнтѣлѣрѣ.

В: Чѣ лѣкѣ мѣсте ѡпрѣтѣла на кѣ
рцѣи;

Р: Оубѣ невоѣкѣ лѣши ѡфѣжнѣ
пѣфѣлѣ кѣпѣстѣ, лѣсѣ рѣлѣ, шѣ
соцѣтѣлѣтѣ рѣлѣ лѣшѣоѣлѣи; сѣ
пѣсѣ ѡкрѣзѣ лѣиши прѣлѣ мѣлѣтѣ
ициѣ фѣптѣлѣшѣрѣ салѣчѣлѣо вѣне,
сѣши пѣзѣбѣскѣ сѣмѣцѣриѣлѣ,
мѣлѣ вѣжрѣтѣсѣ вѣдѣрѣлѣ ипрѣоѣи.

В: Чѣ мѣсте пѣмѣлѣ салѣ завѣстѣлѣ;
І ѣ. Р:

Р: Мѣсто ѿмжхнѣре ши лѣтрнѣ
тарѣ пѣнтрѣ бнпелѣ алтѣа, ши
вѣдѣрїѣ пѣнтрѣ пагѣба алтѣа .

А: Чѣ пакате съ нѣвкѣ дннѣ пнмнѣ

Р: Оуржннѣ дѣфнмларѣ, кле
вѣнрѣ, вѣдѣрїѣ пѣнтрѣ пагѣба
алтѣа, лѣтрнѣтарѣ дѣ бнпелѣ
алтѣа, жѣдѣкѣци фѣрѣ соко
тѣкѣ.

А: Чѣ лѣкѣ гѣсте лѣпротнѣва пнз
мнѣ;

Р: Дрѣгостѣ фѣрѣцѣскѣ, оумн
лнпца, ши нѣ сокотнѣрѣ кѣ сла
ва лѣмнѣ, лѣдѣсе ши кѣ дѣ
дннѣ лѣокопн кѣ пнзма мн
мѣлатѣ стрѣкѣ чѣлѣнн чѣ пнзма
лѣще, дѣ кѣжѣ чѣлѣнн кѣнн съ пн
мѣлѣще .



ОѢ.

↑: ЧѢ ГАСЕ, ЛЗКОМЪ БЪКАТОВА;

Р: ГАСЕ ШНИ ТОКМАТЪ ПОХТА
АМЖНКЪРІИ ШИ БЪДЪТЪРІИ.

↑: ЧѢ ПУКАЧЕ СЪ НАСКЪ ДИНЬ ЛЗ
КОМЪ;

Р: ТЖМНІРЪ МНЦТИ, БЪКЪРТЕ
ДЪШАРТЕ, БОРЪ МЪЛТА, ПОХ
ТА НІ КЪРАТЕ. ИПРОУИ.

↑: ЧѢ ЛЪКЪ ГАСЕ, ↑ПРОТІВА ЛЗКО
МТИ;

Р: ПОВЪДЪ, ШИЦНИРЪ КЪМ ПЕ
ТЪДЪ ↑МЖНКЪРЪ ШИ БЪДЪТЪРЪ КИ
РИ ГАСЕ СЪФЛІТЪДЪ ШИ ПРЪПЪДЪ
ФЪЛРТЕ ДЪФОЛО, АФЪЦИ ДЪ ПРИ
ЛІЖЪ, ЧІТИРЪ СЪФІТОН СКРИ
ТЪРИ, ГЖДІРЪ ЧИПТИ ВЪКЪНИ
ЧО, КЪПРИДЕРЪ КЪ КЪМПАТЪ
↑ЛЪКЪРЪ ↑РЪГЪЧІПЕ.

І Г.

↑:

Ⲁ: Чѣ гѣсто мжнѣа;

Р: Гѣсто ѡпофтѣ не токмигѣ
со ре рѣсплзтирѣ алѣѣа; карело
нѣ гѣсто виноватѣ. Сѣѣ рѣсплз
тирѣ май марѣ де кѣмѣ гѣсто
врѣдникѣ, сѣѣ рѣсплзтирѣ прин
скинѣ нѣ принѣ чѣи май марѣ,
кѣрѣра гѣсто дѣтѣ ѡдрѣптѣ,
сѣѣ кѣмѣ пофтѣще рѣсплзтирѣ
рѣдникѣ синѣгѣа оуржѣно, нѣрѣ
нѣ дникѣ рѣбнѣ дрѣптѣцѣи, ка
кѣсе ѡдрѣптѣзе.

Ⲁ: Чѣ ократѣ сѣ пакѣ дникѣ мж
нѣо;

Р: Бражѣа, кѣвинѣто де ѡригѣо
нѣ, стрѣгарѣ, блѣстѣмѣа,
Бѣтѣонѣра, Бѣтѣи, оуѣнѣо
рѣ: ипрѣчѣи.

Ⲁ:



Д: Чѣ лѣнь мѣсто а протнѣа мж
нѣи,

Р: Блжѣца, а гсѣдѣца, и про

Д: Чѣ мѣсто лонвѣрѣ,

Р: Мѣсто а трѣсѣ арѣ и ншмѣю
пѣнтрѣ фяпте вѣно, шѣ прѣ
тѣшѣсѣа лѣ і дѣмѣсѣсѣ; пол
трѣкѣ лѣсѣтѣ кѣ лѣрѣ шѣ кѣ
шѣтѣнѣа сѣ фѣа шѣ сѣцѣнѣа

Д: Чѣ пѣкаго сѣ пѣк днѣ лонвѣтѣ;

Р: Не вѣгѣрѣ а самѣ де порѣчѣнѣ,
рѣшѣтѣ, спѣнна дѣ бѣно,
дѣзнѣдѣж дѣрѣ, оѣрѣчѣнѣ,
трѣжѣдѣвѣа, нѣконтѣнѣрѣ гѣ
дѣлѣнѣ а фѣапѣ вѣно, и про чѣнѣ.

Д: Чѣ лѣнь мѣсто а протнѣа лѣ
нѣвѣнѣ;

Р: Нѣвѣнѣца сѣрѣ фѣапѣ вѣно.

И҃суса Кр҃сти Свѣтѣ
И҃суса Кр҃сти Свѣтѣ
Фѣга Лепіи. И҃суса Кр҃сти:

К Ѧ П Ъ. М Д.
ПѢНТРѢ ПЪКѦТѢЛѢ

Протива Духови Свѣтѣ.

А: Кто сѣи пѣкѣтѣ
Протива Духови Свѣтѣ, шѣ карѣ:

Р: Шаго. а. дѣждѣждѣ
до спѣсѣнїа. б. Нѣждѣждѣ
до спѣсѣнїа Фѣга шѣтѣ
Фѣга шѣтѣ. г. пѣнтрѣ
Протива дѣждѣждѣ, кѣтѣ.

д. Атрѣстѣ пѣнтрѣ дѣждѣ
ле дѣтѣ дѣтѣ. е. пѣнтрѣ
рѣ шѣ пѣнтрѣ пѣкѣтѣ.
а. не покѣтѣ пѣнтрѣ

дѣтѣ.



П: Пентрѣ чѣ сѣ кѣмъ пакато
 ꙗпотрѣва дѣхѣмъ сѣнѣ;

Р: Пентрѣ къ днѣ сѣнѣ рѣш
 тѣтѣ сѣ фѣ, ѣдокъ нѣ со-
 тимъ, ѣмъ ꙗкъ шѣ лепѣдѣмъ
 ꙗдемнѣрило дѣмъ зѣщѣ кѣро
 ле снадимъ ꙗтрѣ поѣ днѣ
 дѣрѣло дѣхѣмъ сѣнѣ, къ
 карѣ ꙗдемнѣри нѣмъ пѣтѣ
 трацо дѣкѣтрѣ пакато.

П: Кѣмъ грѣшимъ ꙗпротѣва
 дѣхѣмъ сѣнѣ прѣмъ дѣзнѣ
 дѣждѣирѣ;

Р: ꙗшѣ, къ ꙗдемнѣндѣно дѣ
 хѣмъ сѣнѣ спрѣ ѣлетѣ гѣм
 дѣро, къмъ къ дѣмнѣзѣ пѣдо
 ꙗѣщѣ орѣ чѣѣ пакѣтѣоши; поѣ
 азѣкъмъ ѣлетѣ ꙗдемнѣ ꙗкрѣзѣмъ
 дѣно

ДѢЛА КЪ ПѢСНИ ПЕДИШЕЩИ, ШИ
ПЕПТРѢ ЛѢБѢ МАИ СЛОБОДѢ ГРЕ
ШИМЪ, НИЧѢ НЕ ПОКАИМЪ, НЕ
ДЖИДѢИИДѢ КЪ ФѢРѢ ПОКАИТЕ
ВОМЪ ДОБЖИДИ ЕРТАРѢ ПѢКАТО
ЛШЪ, ШИ ФѢРѢ ФАПТЕ БѢНЕ Р
ПРѢЦІА ЧЕРЮДИ.

П: КѢМЪ ГРЕШИМЪ ПРИИ ИЗДЖИДИ
РК СЛЗЕНТИ ФѢРѢ ФІПТЕ БѢНЕ:

Р: АША, КЪ РДѢМНИЖИДИ ДѢ
ХУЛЬ СФІТЪ СЪ ГЖИДИМЪ, КѢМЪ
КЪ ДМНОЗЕУ ГЯСТО ГЯТА ЛПРТИ
МИ ШИ АИ РКѢДИМА ПРѢ ЧЕР ЧѢ
СЪ ЛГОАРНА: НОИ ПРЗЕНМЪ АМЕ
РДѢМНЪ, АКРЕЗИДИ КЪ ДѢ
МНОЗЕУ ПѢНИВА ЕРТА, НИЧѢ НИВА
СПЗ И, ШИ ПЕПТРѢ ЛѢБѢ МАИ
СЛОБОДѢ ГРЕШИМЪ, КАРѢ ГРЕША



Онъ

азъ съ нѣмѣще дозидждѣи рѣ.

Ѳ: Вѣмъ грѣшкѣмъ приимъ пѣнѣрѣ
апротѣва адеврѣдѣи;

Р: Аша къ кѣноскжндѣ дела
дхѣлѣ сфнѣтѣ, адеврѣдѣи кѣроленѣ
дѣспрѣ кредѣнцѣ, шѣи флпѣтѣ
бѣнѣ, кѣ ачѣста нѣ съгѣмѣ сѣ
мѣ, чѣи рѣмжнѣмѣмъ лѣжнѣ грѣшнѣ
лѣ, шѣи ѡ апрѣмѣмъ кѣ кѣвѣжнѣтѣдѣ
кѣлѣ грѣшнѣмѣмъ мѣи слѣбѣдѣ.

Ѳ: Кѣмѣ грѣшнѣмѣмъ приимъ а три
стѣрѣ дѣрѣдѣи алѣтѣдѣ дѣтѣ;

Р: Аша къ кѣноскжндѣ дела дѣ
хѣлѣ сфнѣтѣ къ приимъ дѣрѣдѣи
дѣмнѣзѣдѣ алѣтѣдѣ дѣтѣ съ фѣмѣлѣ
цѣщѣ кредѣнцѣ, пѣкѣтѣшѣтѣи
сѣ фѣтѣорнѣзѣ кѣтѣрѣ дѣмнѣзѣдѣ.
шѣи съ ѡпѣрѣкѣ дѣ пѣкѣтѣ: ипрѣ.



на долубца пакатуби ши кѡ
 ржидь трекатори; нѡвсгма
 сѣма де аласта, чини ѡтарилъ
 гандва пѡстрѡ, ка съ рѡмжнѡ
 а пакѡтъ з

П: Пѡстрѡчѣ пакатѡлѡ ѡпѡтрѣва
 Дѡуби сѡфѣтъ съ зчкѣ нѡ ер
 татѣ з

Р: Пѡстрѡ къ кѡлибов съ гартѣ,
 Фѡиндѣ къ ши ѡтолрѡрѣ днѡ
 трѡ ѡбѣстѣ мѣтѡ кѡ а ѡвоѡ, ши
 пѡстрѡ ѡѡклѡ, къ пѡсѣ ѡфлѣ ѡфѡ
 ертатѡ.

КАПЬ: МѢ.

ПѢНГРѢ ПѢКАТЕЛѢ

Каре сѡригѣ рѣсплѣтиро

Дѡла Дѡмнидѣѡ.



Ⲁ: Къто шѣ кѣрѣлѣ сѣпѣтъ ѡубѣ
ли пѣкѣтъ:

Р: Пѣтрѣ. ѡ: Оубѣдѣрѣ до
вѣнѣ бѣе. ѡ. Содомѣл. Р.
ѡсѣпѣрѣ сѣрѣчнѣлѣ шѣ ѡ бѣ
дѣбѣлѣлѣ. ѡ. ѡпѣрѣ снѣ
бѣтѣ сѣлѣжнѣторнѣлѣ.

Ⲁ. Пѣтрѣ ѡ сѣ зѣкѣ кѣ сѣтрѣ
рѣспѣтѣрѣ дѣлѣ дѣмнѣзѣ:

Р: Пѣтрѣ ѡубѣлѣ, пѣтрѣ кѣ нѣ
дрѣпѣтѣ ѡубѣторѣ пѣкѣтъ ѡшѣ
гѣтѣ дѣскопѣрѣтѣ, кѣтѣ нѣчѣ
пѣтрѣнѣ кѣнѣ пѣсѣ полѣтѣ ѡкопѣ
рѣ сѣлѣ ѡсѣкѣнѣ.

К ѡ П Ѣ: М Ѣ.

ПѢТРЕ ѡНЧѢ ОНМЦѢРѢ

Ⲁ. Кѣрѣлѣ сѣпѣтъ ѡубѣлѣ снѣцѣрѣ:

Р:



п.

Р: а. Водѣрѣ. б. Азирѣ
 г. Миросирѣ. д: Гѣтѣль,
 е. Пипѣрѣ.

Ѳ: Кѣ чѣ сѣ мѣмжнѣ лѣсто чинѣ
 чн смцѣрѣ;

Р: Кѣ чѣло чинѣй фоншѣларѣ до
 лѣ складѣторѣ шѣй, кѣ прѣ
 кѣмѣ мѣлцѣмѣ болѣвнѣларѣ зѣ
 чѣ шѣтрѣ чѣло чинѣй фоншѣларѣ;
 лѣшѣ шнѣ мѣлцѣмѣ болѣвнѣларѣ
 сѣфлѣтѣщѣ зѣчѣ прнѣмѣ пѣкѣтѣ
 шѣтрѣ лѣсто чинѣй смцѣрѣ,
 кѣрѣмѣ сѣжнѣтѣ лѣспнѣтѣмѣ пѣкѣ
 чѣларѣ.

Ѳ: Чѣ пѣкѣтѣ бнѣмѣ днѣмѣ водѣрѣ
 шѣтрѣ кѣрѣмѣ зѣчѣ чѣмѣ болѣвнѣ
 сѣфлѣтѣщѣ

Р: а: Кѣрѣмѣ, дѣпѣмѣ шѣфрѣ
 па

піведѣрѣ. б: скѹмпѣтѣ,
до нѣсѣла ꙗфрѣна пофта до
бни, кѣ ведѣтѣ лѣвѣцїи лѣвѣ
че погѣ. г: Пѣма, кѣ вѣзѣдѣ
шмѣлѣ бнмеле шѣфрѣнѣрѣ лѣ
тѣлѣ сѣ ꙗфрѣнѣтѣзѣ. а ѡвѣдѣ
нѣ погѣ:

ꙗ: Чѣ пѣкѣте внмѣ прнѣ лѣвѣрѣ з
р: а. лѣспрѣрѣ, кѣ лѣвѣнѣдѣ ш
мѣлѣ карѣ нѣѣ пѣлѣкѣ. сѣтѣрѣ
рѣ. б: лѣшлѣзѣчѣнѣкѣ, кѣ лѣнѣ
крѣзѣлѣдѣ шмѣлѣ чѣ лѣдѣ. фѣлѣ
вѣлѣжѣтѣ, шнѣ хѣлѣ. г: дошѣр
тѣчѣнѣкѣ, кѣ лѣвѣнѣдѣшнѣ шмѣлѣ
лѣдѣ сѣ, сѣ мѣнѣдрѣцѣ шнѣ сѣ
мѣтрѣцѣ.

ꙗ: Чѣ пѣкѣте внмѣ прнѣ мнрѣс;
р: а. Тнрѣнѣл, кѣ мѣлѣторѣ пѣ
трѣ

прѣ пѣголарѣ лѣтѣ оубрѣтѣ дѣ сѣ
 мѣи, нѣмѣи тѣрѣтѣзѣ прѣ тѣм со
 пѣи, нѣмѣи прѣтѣмѣскѣ прѣ тѣм
 стрѣиѣи. Б: Лѣкѣмѣтѣ, кѣ
 мѣлѣи чѣкѣ лѣсѣмѣи мѣлѣтѣ фѣ
 лѣрѣ дѣ мѣрѣсѣрѣи, шѣ дѣ лѣтѣ
 лѣсѣ лѣрѣнѣ дѣ пѣхѣтѣ лѣкѣмѣиѣи.
 Б. Бѣкѣрѣтѣ, кѣ мѣлѣи чѣркѣ
 мѣрѣсѣлѣ лѣмѣмѣи пѣнѣтрѣ бѣкѣрѣтѣ
 сѣжѣицѣрѣи, шѣ кѣсѣ мѣрѣсѣкѣ
 лѣтѣрѣ.

Л: Чѣ пѣкѣтѣ вѣиѣ пѣрѣнѣ сѣвѣтѣрѣвѣ
 Р: Лѣ. Лѣтѣнѣкѣрѣ мѣиѣцѣи. Кѣ
 лѣтѣнѣи мѣжѣкѣжѣи дѣ шѣмѣлѣ пѣнѣ
 трѣ дѣсѣмѣрѣдѣрѣвѣ, нѣсѣ вѣдѣ лѣфѣ
 тѣ сѣиѣ, шѣи кѣмѣ кѣ мѣнѣжѣнѣкѣ
 пѣнѣтрѣ лѣпѣсѣ; кѣлѣкѣ лѣдѣкѣ сѣ
 тѣжѣмѣпѣлѣ, мѣмѣ лѣсѣ кѣжѣи дѣ мѣжѣи

вѣрѣ восполѣще сицирѣ, шїи пѣ а
 екѣне вѣкѣрїа съ амѣстока. б. Ов
 кѣтїонѣ, сав ѳредарѣ мнцїи, кѣ
 рѣстїандѣ кѣ акѣмїе дѣлаца бѣкїа
 пѣлѣрѣ, нѣне пѣакѣ чѣлѣ дѣхѣвнѣ
 чїи, прї кѣм шїи кѣждѣ гѣстїам
 дѣлѣкѣца чѣлѣрѣ, сѣфлѣтїи, но
 ѳрѣцїамѣ дѣ чѣлѣ трѣпѣи. г.
 Окѣртѣрѣ бїециї чѣїи трѣпѣи,
 шїи пїлѣдрѣ чѣїи сѣфлѣтїи: кѣ
 мѣнкѣрѣ фѣрѣ кѣмпѣтѣ ѳвѣлѣнѣ
 шїи ѳрѣшїнѣ трѣпѣлѣ, ѳгрѣлѣ
 бѣлѣ ѳлѣ трѣлѣ, ѳлѣ пѣтрѣкѣцїо
 шїнѣ мнѣтѣлѣцїо. Шїи не фїнѣ
 мѣсѣрѣ мѣкѣрїи, сѣ ѳгрѣлѣкѣ
 сѣтомѣхѣлѣ, сѣ пѣрѣрѣ сѣмѣнѣ
 рїлѣ трѣпѣлѣ, шїи кѣ мнѣцїе кѣнѣ сѣ
 мѣнѣ фѣрѣ дѣ фѣрѣ алѣргѣнѣ прї

всѣмъ дѣла дѣлаиши, нѣдѣ
 ꙗкоже нѣ сѣфлетѣа ꙗкоже
 естѣа пѣкѣтѣа.

Ѧ: Чѣ пѣкѣтѣа нѣ пѣкѣтѣа Пѣкѣтѣа
 рѣѣ

Р: а. Нѣ кѣрѣтѣа, нѣ лѣстѣа
 ѡдѣрѣтѣа дѣла пѣкѣтѣа, кѣрѣтѣа
 сѣ фѣла дѣла пѣкѣтѣа. б. Нѣ
 дѣрѣтѣа: кѣ пѣкѣтѣа мѣнѣ нѣ сѣ
 вѣтѣа дѣла пѣкѣтѣа, сѣтѣа дѣ
 вѣ, рѣнѣ дѣвѣ, ѡчѣнѣ дѣвѣ нѣ пѣкѣтѣа.
 в. Пѣкѣтѣа рѣ. Кѣ пѣкѣтѣа мѣнѣ
 нѣ сѣ фѣла фѣрѣтѣа дѣла, ꙗ
 шѣлѣтѣа нѣ, нѣ пѣкѣтѣа.

Дѣнѣ дѣ пѣкѣтѣа ꙗкоже, чѣнѣ нѣ
 кѣ лѣстѣа фѣла дѣла, сѣтѣа
 пѣкѣтѣа дѣла чѣнѣ чѣнѣ фѣнѣ
 шѣла нѣ сѣжѣтѣа нѣ, ꙗ сѣкѣ
 дѣтѣа

33 33
ДѢТОАРЪ ПОВѢЩІИ, ТѢРѢХЪ Д
ЛЛА ЛАКРАМНАШЪ КЪ РЪЖИЦЕРЪ
ИПИМІИ. СЪСЪ КЪРЦЪ ДЪ АІБЛО
РАНО АСЖИЦЕРНАШЪ, ПРИИ ДОФ
ТОРІА ИСПОВІДІИ. ШИГЖИ
ДИПДЪ ПЪРЪРЪ КЪ МИИТЪ СІ ДО
ЧЪЛІ ПАТЪРЪ МАИ ДЪПЪ ОУРМЪ АЛО
ШМЪАВІИ, АДЕКЪ: ДЪ МОАРТЪ,
ДЪ ЖЪДІКАТЪ, ДЪ ГЪДЪ, ШИ
ДЪ РЪПЪРЦІА ЧЕРЮАВІИ. НЪБА
ЛАИ ПЪКЪТЪИ. ПРО КЪМЪ
ЛА РЪЦЕЛОПЪШЪ АИ ИСЪСЪ
СИРАХЪ. КІЪ.

Фрѣшавъ ШИ АИ ДЪПЪРЪ
ДІА.С.

ЛЕСМНІРЪ

По скѣрты, асфнглору Тайно
Пентрѣ доприндерѣ мян лесно
ядока: че гаето Матеріа. Форма.
Служиторю. Прінаиторю. фоло
сѣл. Ржндѣмля. фцелесѣл.
шн Гжндѣлѣ бѣлѣ.

КОРЪНГЪЛЪН БОТЪЗЪ.

Матеріа дѣпарта йсто: Апѣ Фирѣ
екз но аместокатѣ кѣ аѣтѣ чеѣл ..

Матеріа дѣпріолно йсто: Спзларѣ кѣ
аѣтѣ апѣ.

Форма йсто: Ботѣзѣе Рѣбѣлѣн
Дѣмнзѣѣ. (Н) Фнѣмеле Татѣ
лѣн, шн аѣл фїюлѣн, шн аѣл
сфнѣлѣн Дѣхѣ йминѣ.

А

СЛЪ

Саджиторналь Мѣте: Прѣшталъ дѣ дато
не, фмаре лиуэ ши мнрѣндо
Прѣмнторналь Мѣте: Омѣл пвскѣтѣ
ши по Ботездате.

Фолоуѣл Мѣте аѣте: шѣрце пѣка
тѣл стрѣмошѣск, фѣм до бѣр
вѣтѣ фкѣ ши лѣбокнѣтѣ. дѣсѣ
вѣсѣк мѣпѣнѣтѣ. Мѣртѣ тѣлѣ
пѣдѣфѣл. Сѣмнѣ мѣцѣрѣ лѣсѣ.
Бѣрѣт дѣрѣ фсѣфлѣтѣ. Похѣтѣ
фѣрѣжнѣтѣ рѣдѣнѣтѣ сѣфлѣтѣ
скѣ фѣтѣ. Алѣтѣ Тѣмнѣ дѣшкн
до кѣлѣ.

Сѣндѣлѣл: фѣтѣпѣрѣ фѣ лѣдѣтѣ кѣмѣ
сѣлѣ Ботездате дѣмѣлѣ Кс дѣлѣ
лѣтѣ. Мѣртѣ сѣлѣ порѣнѣтѣ лѣ
Мѣ: Кѣ: Кн.

Сѣлѣлѣл Мѣте: Сѣлѣлѣтѣ фѣрѣлѣлѣ
кѣ



КЪ АПЪ ФИРЪСКИ, СЪПТЪ ФОРМА
 РЖИДВИТЪ, ПОПТРЪ ПАЦИРЪ СЪ
 ФЛОТЪСКИ.

А СФЪНТЪ АЪНЪ МЪРЪ

Матеріа де прѣтѣ йѣтѣ: оуѣнтъ аѣ
 де лемнѣ кѣ Балсѣмъ, ши кѣ аѣтѣ
 матеріи мѣроситѣ оларѣ аместѣ
 клѣтѣ, сѣфнѣцѣтѣ де йрхѣтерѣвѣ.

Матеріа де аѣрѣ оларѣ йѣтѣ: оуѣнѣцѣрѣ де
 пе типнѣкѣ аѣрѣ цѣмѣ оларѣ трѣпѣ аѣнѣ,
 аки аѣ аѣ крѣчѣтѣи.

Фѣрма йѣтѣ: Пѣтѣтѣ де аѣрѣ аѣ дѣхѣ
 аѣнѣ сѣфнѣтѣ йѣмѣ.

Сѣвѣжѣнѣтѣ оларѣ йѣтѣ: Дѣупѣ де регѣтѣ оларѣ
 йрхѣтерѣвѣ, кѣ Бѣлѣгѣ оларѣ
 ши Прѣкѣтѣ аѣ

Прѣимѣтѣ оларѣ йѣтѣ: О мѣ аѣ бѣтѣ оларѣ
 аѣ бѣ. фѣ

Фолова Іїте ачїта: Барса семн по
щерса рсѣфлотъ. рмѣцѣщо
дарѣль. Мтѣрѣще по шм спрѣ
мзртѣрнїрѣ лѣа хс. фїѣо рѣ
денїѣ сѣфлѣтѣскѣ ка Ботѣзѣла.

Рхнѣзѣла: рѣѣпѣре лѣ лѣать ла чїо
па чѣ мїа дѣ по оурмїа л Дмѣѣлѣнї
хс: гїрѣ пїнїїрѣ дѣ сѣѣжршїїтѣ
лѣ лѣать рѣтїѣа рѣѣлїнлѣрѣ.
ла лѣка Кїап: кѣ. сѣѣ порѣпчїнїтѣ
кжнѣ сѣѣтрїнїнїс Іпѣтѣолнлѣрѣ
Іѣан. Кїап: кѣ. сѣѣ сѣлѣжнїтѣ,
ла флпѣтѣлѣ Іпѣтѣолнлѣо Кїа: нѣ.

Ацѣлїѣѣа Іїте: сѣнїѣрѣѣ кѣрѣ сѣѣ флѣ
тѣ дѣ Ірхѣтѣрѣѣѣ, сѣѣ дѣ Прѣѣѣтѣ
рѣпѣрѣцїнлѣ трѣѣпѣѣлѣѣї дѣ пѣтїнїнїк
сѣѣпѣтѣ фѣрѣмѣа рѣжнѣдѣїтѣ, пѣн
тѣрѣ рѣтѣрїрѣѣ рѣкрѣдїнїцѣ.

Асѣ

Приниматъ Исти: Ома^л кр^ищ^и не
мжк^а, ш^и ф^ар^з н^як^а. д^уп^е
р^жн^дв^лл^а. Бн^с б^рн^тн^а л^а п^ац^и
г^лр^з д^дл^з н^ор^дн^ка л^д д^дм^нд^е
д^о ш^ир^о к^жт^еб^л ш^ир^и г^лв^лц^з
ш^и л^а ч^лс^д м^ор^цт^и. І^оан^н.
К^лп^с: с^л ф^ат^ел^е и^пт^шл^н
л^ор^ь К^лп^с: б^с: м^б.

Ф^од^о: в^дл^а и^ст^и а^чи^та: ф^лм^дл^цф^це д^л
р^дл^а. п^зк^ат^ел^о ч^лб^ло м^ар^и о^уи^тл^а
т^о л^е ц^лф^рц^е. ч^лб^ло м^аи о^уш^ол^ор^о
л^е г^лр^тз. П^оф^тл^а ш^а ф^лф^рж^нф^ц
з^л. д^о п^зк^ат^о м^ар^и л^пз^рз. с^пр^о
б^дн^е к^дц^от^о д^оц^лф^лт^з. ф^лм^дл^ц
ц^лф^ц с^лв^лб^лл^а. б^лм^цз б^лч^ни
к^т л^дд^чи.

с^лд^лв^лл^а: л^ач^нч^а ч^лб^ло м^аи д^еп^и о^ур^лм^ь
с^лд^л р^жн^дв^лт^а?

ДѢВІАНАІ НЕБІТІА СЛІА ДІ ШАМІА
СЛЦІА ГІРТО ЦІА ФІЮА. (Н)
ТОАТЕ ГР ШІАІА ТІАЕ. ШІАЕ
НЕВРѢДНИКІА ПРѢШТА КЪ ПЪТІА
РІА КІРІА МІАВ ДІА. ТЕБІА ШІА
ПО ДІАДІА ДІАТОАТЕ ПІАКІА
ТІАА: АНІАМЕА ТАТІАВІА, ШІА
АІА ФІЮАВІА, ШІАА СФІАТІАВІА
ДІА. АМІА.

СЛІАЖІАТО ІАА ІАА: ПРѢШТАІА КІАА АРІА
ВІА, ШІА БІАГОСЛОБЕНІА ДІАА АРХІА
РІА ОКІАВІА. СЛІАЖІАТО РІАА
АВІА ДІАА ІАА: ФІАЦІА КІАА ПРѢШ
ІАА МІАРІАВІА НІАА ІАА.
ПРІАМІАТО РІА ІАА: ІАА КРІАЦІА
КІАА АІА ПІАКІАВІА ДІАА БОТІА.
ДІА РІА ДІАА БІАКРІАТІА АІА
ПІАТІА: ІАА ДІАА АІА ІАА
СІА



Сѣхъ мѣртѣи ѿбѣсѣхъ кѣтрѣ Пѣсѣ.
 Кѣждѣ ѿи дѣторѣ сѣ се Кѣми
 пѣе . Дѣнь порѣнка лѣи

Дѣмнезѣ: ѿрѣ до кѣтѣ ѿрѣ ѿсѣ
 ѿтѣмпѣзъ примѣждѣа бѣвѣтѣи .
 ѿи дѣторѣ сѣсе ѿсповѣдѣсѣкѣ .

Фолоѣвалъ ѿи ѿи ѿи ѿи: ѿртѣрѣ пѣкѣтѣ
 лѣрѣ . ѿртѣрѣ пѣдѣпѣси вѣтѣи
 чѣ . оѣне ѿри ѿкѣши ѿѣ вѣрѣмѣа
 никѣ пѣдѣпѣсѣ сѣ гѣртѣ . дѣрѣлѣ
 пѣтерѣдѣтѣ ѿтѣорѣчѣ .

Рѣндѣлѣ: ѿѣѣпѣрѣ ѿѣлѣлѣ ѿи
 ѿѣ мѣи дѣ прѣ оѣрѣмѣ . гѣртѣ пѣи
 нѣрѣ до сѣвѣрѣши ѿѣлѣлѣ кѣждѣ
 ѿѣ зѣи дѣмнѣлѣ хѣ . лѣ ѿи ѿи Кѣ: кѣ
 ѿѣлѣци дѣхѣлѣ сѣфѣтѣ ѿпрѣчѣи .

Фцѣлѣвалъ ѿи ѿи: Тѣмнѣ рѣндѣиѣтѣ
 дѣла дѣмнѣлѣ хѣ пѣнтѣрѣ ѿртѣрѣ
 пѣ

изкачелоръ дѣлв Ботѣзъ Фткѣ
те, прима исповѣдантѣ ши до
загирѣ дела Прѣштѣ .

ЛОФЪНТѢН ПРѢСОЦІИ

Матѣрїа ѿтѣ: Пѣперѣ мѣминнашр
Архїтрѣдѣи по кѣпѣа чѣлѣи чѣсѣ
хиротѣнѣцѣ .

Форма Сѣнтѣ: Кѣвнѣтѣа карѣ зичѣ
Архїтрѣдѣ атѣнѣи, кѣнѣдѣ пѣнѣ
мѣминнашр прѣ кѣпѣа чѣлѣорѣ чѣсѣ
Хиротѣнѣскѣ .

Сѣвнѣторѣа ѿтѣ: Епѣкѣпѣа лѣкѣ
лѣи, сѣлѣ атѣ Архїтрѣдѣ кѣслокозѣ
нѣа атѣлѣа .

Прѣнѣнѣторѣа ѿтѣ: ѿмѣа бѣрѣатѣ .
Ботѣзѣатѣ, мнрѣитѣ, ши фѣра
Фѣтѣдѣкарѣ Кѣпѣнѣтѣскѣ .

ФОЛО



Полоиша е а҃г҃ста а҃д҃шю амелцирѣ
 дарѣхѣи. Фачѣ самнь не шѣаѣ.
 аз дарѣ а҃л҃еса, сѣре плиннѣхѣ
 а҃д҃вѣрнлшѣ сѣнѣ ржндѣиѣ
 епро слава а҃д҃и д҃мнозѣв.

Е҃х҃а҃валл: а҃к҃ж҃тѣи пѣтрѣ пѣтрѣ ро
 а҃ слажѣ а҃д҃вѣрѣ трѣхѣ а҃д҃и х҃҃с,
 сѣр ржндѣиѣ а҃уина чѣ маи до
 про о҃урмѣ. Мѣрѣ а҃к҃ж҃тѣи пѣ
 трѣ пѣтрѣ несте трѣхѣ чѣль
 де тѣннѣ, а҃ дѣкѣ: прѣсте кро
 днпчѣши, сѣв дѣтѣ кжнд
 а҃д҃знѣ: прѣ кѣмѣ мѣтрѣннѣ
 те не мѣно тѣтѣлѣ, шѣи е҃втрѣ
 мѣц прѣвою. Іоанѣ Кѣлѣ, б.

Ф҃ц҃елѣвал мѣтѣ: тѣннѣ прѣнлѣ кѣрѣ
 сѣдѣ пѣтрѣ ро д҃х҃овннѣлѣкѣ чѣ
 а҃д҃и чѣсѣ х҃҃ро тѣннѣщѣ, а҃д҃вѣжѣ
 сѣнѣ

СФІТЯ ЛУТЪРГТЕ. ШИ АЛЪ СЛЪЖ
БЪ БНСЕРНІСКИ ПРІ КЪМ СЪ КЪВІНО,
ШИ ДНИ ДІРІГЪТОРТЕ АШ ПАННІ.

А СФЪНТЪІ КЪСЪТОРІІ

Млчѣрїа де пѣрѣ Сѣнтъ: Фѣцелѣ чѣ
лѣрѣ чѣсѣ кѣсѣторѣскѣ.

А апрѣ Сѣнтъ: Аѣбѣшї Фѣцѣ
кѣ АПРЪМЪТЪТЪ БОИЩЪ.

Фѣрма Іїтѣ: АПРЪМЪТЪТЪ БОИЩЪ
Фѣцѣлѣрѣ кѣ БЛГОСЛОВІТЪ ПРѣШ
ТЪЛЪШІ.

Слѣжнѣторѣ Іїтѣ: ПРѣШТЪЛЪ МІРѣЛЪШІ
СЛЪ А МІРѣБѣТІ.

ПРІМІНОРІ Іїтѣ: КЪ ОУНТІ ТАНПЕ Ш
МЪЛ КРЕДІЧѣ АѣЖРѣТЪ Пѣ АѣЦѣ.

Фѣрѣ НІ Ш АПТѣДЕКАРЕ КАНОНІЧЪКЪ.

Фѣлѣсѣлѣ АѣСѣТЪ Іїтѣ: АМЪЛЦѣЩѣ
ДАРЪЛЪ

Дірбл кѣ каролі крѣдѣнца ꙗтро
фѣце шпзѣще. прѣлѣи спрѣ
слава ѿ дѣмнозѣв ѿи наще, шѣи
крѣще. шѣи фѣи ѿи ро бойнцо
лорѣ, шѣи ѿи пѣи ꙗтро фѣце.

Вънавлѣа: сав ѿшезѣтъ ꙗкъ ꙗрѣю
ꙗсѣатѣлѣ нѣ виновѣцѣи. лѣ фла
ѣр кѣ бѣ. сав бѣгословѣтъ до
дѣмѣлѣ хѣс ꙗкъ ꙗна галлѣѣи.
Іоѣмѣ кѣлѣ бѣ. сав ꙗтро ꙗтро кѣ
ѿ галлѣѣ, кѣждѣ ѿ зѣи дѣмѣлѣ:
прѣ кѣрѣи дѣмнозѣв ѿи ꙗтро ꙗтро,
ѿмѣлѣ ѿи ѿи доплѣцѣ. Мѣ: кѣлѣ
ѿи. сав ѿи доплѣцѣ шѣи дѣлѣ
ѿѣлѣ. лѣ ѿѣлѣ: кѣлѣ.

ꙗцѣлѣѣѣ ѿи ѿи. ꙗсоцѣлѣѣ ѿи ѿи
ѿи шѣи ѿи ѿи, кѣ бѣнѣ бойн
ѿи ѿи ѿи ѿи, шѣи фѣгѣдѣи ѿи
ѿи.

ца, кѣмъ кѣ пѣсѣвъ дѣспрци пѣ
 те ла молрте, шй кѣ бѣгослосѣ
 нѣла Прѣшѣлази, кѣрѣ рѣсѣмнѣ
 зѣ рѣпрѣднѣрѣ дѣмнѣлази Хѣ кѣ
 Вѣсѣрика, шй лѣдѣ дѣрѣ пом
 трѣ пѣцѣрѣ, шй кѣрѣщѣрѣ
 прѣднѣлашѣ рѣфрѣка лѣзи дѣмнѣ
 зѣ, шй кѣлазѣ лѣжѣтѣ оѣмнѣлазѣ
 тѣла ла бѣрѣмо дѣ пѣдѣтинцѣ.

ЛѢФЪНТЪЛЪН МѢСЛЪ

Матѣрѣла дѣ пѣрѣтѣ нѣсѣтѣ: Оѣнтѣла дѣ
 лѣмнѣ, бѣгослосѣвнѣтѣ дѣ Прѣшѣци
 дѣлѣтѣ ѡбѣнѣлаюль бѣнѣсѣрѣнѣтѣи.

Матѣрѣла дѣ рѣпрѣднѣтѣ нѣсѣтѣ: оѣнѣщѣрѣ
 пѣрѣцилашѣ трѣпѣлази ѡбѣнѣнѣдѣтѣ.

Фѣрма нѣсѣтѣ: рѣдѣтѣиѣнѣтѣ кѣрѣ сѣзѣн
 тѣ дѣ Прѣшѣци: Пѣрнѣтѣ сѣфнѣтѣ

де леми, Мѣ: кѣпъ ѿ. сѣбъ бестѣ
дела сфѣтъ ѿ Іакѣвъ, Кѣпъ е:
Ацѣлъ ѿсто: Тѣмъ кѣрѣ сѣ фѣто
принѣ оупѣорѣ кѣ оупѣтъ де леми
сфѣтъ, ши принѣ рѣгѣчюнна
Прѣщѣннаорѣ пѣнтрѣ ѿгѣзѣврѣ сѣ
фѣлтѣскѣ, ши вѣндѣкарѣ трѣпѣ
скѣ ѿ болѣнавѣдѣнѣ.

Гжѣдѣлъ бѣнѣ ла толѣтъ Тѣмъ
сѣ фѣто фѣтра чѣста кѣпѣ: ѿ
борѣк ѿслѣжѣ ѿгѣстѣ Тѣмъ пре кѣмъ
ѿ ѿ ржѣдѣнѣтъ. Дѣмъ ѿ Хѣ, ши ѿ
фѣто бѣсерѣкѣ ѿвѣ. *В. с. с. с. с.*

ѿсѣ фѣтѣщѣ карѣ Тѣмъ ка сѣ
сѣ фѣкѣ де пѣнѣ, сѣнѣтѣ долѣнѣ
ѿкѣстѣ: Мѣтерѣл. форма. сѣ
жѣнѣторѣкѣ Тѣмънѣнѣ, кѣ гжѣдѣлъ
бѣнѣ кѣмъ сѣдѣ зѣнѣ.

ДІАЛОГЪ
ОУЧЕНІЙ КЪ ЛЪ
КЪ ДАСКЛАЪ ЛЪ

Оутникъ. Дмитра чѣсто прѣ
бави, шн рѣднѣри, к м рѣ
д лѣцѣ амь лѣцѣтѣ: кѣмь
требѣ Кришанѣщѣ авѣцѣи,
к лѣк добж д м вѣща до вѣщѣи.
Брѣрѣшѣ амь лѣщѣи дѣкѣмь
нѣсто шн оупирѣ до лѣцѣ ла спѣ
вѣнѣ;

Даклава. Прѣтѣцѣвою вѣкѣрѣс,
нѣмь лѣтѣи вѣкѣи нѣ лѣщѣи. Кѣ
ѣнѣрѣ вѣтѣ до дола фѣлюи.
Оупа лѣвѣнѣи оупирѣ. Прѣтѣ лѣ

Крединцѣи. А ѿвнчѣюнаѿ пѣи
 дела ѿз тѣхъ дрѿвъ ла свѣтѣиѣ.
 Слѣзъ Оупирѣ Крединцѣи, про
 жѣмъ крединца, аша шнѣ ѿ
 де ли ѿзъ.

Оу. Де сунѣо сарѣ пѣтѣ кѣполце
 аласта;

Д. Динь кѣрцило Бисѣрнѣи поа
 етро: аѿ пѣщѣи кѣ май ѿтоа
 то сѣ афлѣ ѿвцѣтѣ дрѣ пѣтрѣ
 Оупирѣ крединцѣи.

Оу: Рогѣте аратамѣ карѣвѣ зъ

Д: Аѿ нѣ аѿзи ѿтѣмѣ знала сѣ
 ра, шнѣ димнѣца Прѣшцѣи,
 шнѣ Дѣлѣкѣиѣ, а ѣкѣтѣиѣло
 чѣло мѣри рѣгжѣдѣетъ аѿи дѣ
 негѣзъ: шнѣ пѣтрѣ ѿнѣрѣ
 тѣхъ дрѿвъ, дѣмѣлѣи сѣперѣгѣ.

Креденциѣ

1. **УННѢ** въ бычюришорѣ ѿста
 ауба ацинѣ а прѣшъ тѣлатѣ
 ѿ бычюрише ациѣ, карале дела
 Бискупикъ сжѣт ашѣзато; а
 дока: а сѣжѣ, шѣ а прѣмѣ а
 трачѣста. вѣ а рѣла кипѣ сфѣ
 тѣла Гѣни, постѣнаѣ, сѣ
 вѣторнаѣ, вжѣтѣрнаѣ, ѿ дѣ
 дѣла Бискупитѣ, и прочѣ:
 а трачѣста, вѣ а рѣла кипѣ а
 цинѣ. **Гѣрѣ ОУННѢ** въ Кредѣ
 цѣи ѿста акрѣдѣ, шѣ а мѣртѣ
 рѣси а прѣшъ тѣлатѣ догмѣло
 креденциѣ, карале дела **Дѣне**
 зѣд прѣи сфѣтѣла скриптѣри.
 шѣ прѣи сфѣтѣла **Обѣорѣ**
 сжѣт дескоп рѣта.

33

33

Д.

Оу: Кѡмь пѹтѣмь кѹпоаше, кѡмь
пѹтѣмь Оуни фредипца мерѣ
нѹ фшбичюрн;

Д: Дмитра чѣл: кѡ крединца
сѣте тот оуна нѹман, прѣкѡлѡ
мѣртѣрнѣщ: Апостолѣ кѡ
І три ефѣ Капѣ Д: С. Е. ШИ
І ачѣши нѣрѣрѣ по скимелѣ
рѣмжичѡаре: прѣкѡмъ ачѣлѣш
Апостолѣ а. кѡ три Ко, н. д. бѣ
Капѣ. ГІ. С. ГІ. з. ч. ГІ. рѣ ш
бичѣюрнѣлѣ лецѣи дѣлѣ ли ѹл вре
мнѣшѣ еѣ потѣ скимѣлѣ, шѣ
дѣ мѣлѣтѣ шѣрнѣ сѣ шѣ шѣ скѣлѣтѣ.
прѣкѡмь ф Пѣлѣмѣлѣ лѣ, тѣдѣ.
галѣа тѣлѣ: С: дѣзлѣбѣтѣсѣ по
вѣдѣлѣ ипрѣчѣ. ШИ гѣртѣши аѣо
лѣш ф тѣжлѣкѣлѣ Капѣнѣдѣлѣ.

А Д.

ДІ.

Лоръ Елнпѣи съ Оунѣ ко жрдо
 вѣи, чей чьезъ ꙗко оучѣ ꙗкредн
 цѣ, мръ нѣ ꙗко шенчюрило Ле
 цѣи: аа фаптелъ Апостоанло
 Каяъ Еї.

- Оу. Дръ май авѣ ши латъ пѣадъ
 майла арѣтаре ши май молъ ;
- Д. Гѣсто ꙗкѣ ши ꙗтро нон ꙗши
 но, ав нѣ безъ, кѣ ꙗбнѣкрика
 нолотръ сжитъ Квалѣхри, Прѣ
 щѣи, ши мирѣи, ши чѣ
 щѣ ꙗкреднцѣ фѣиндѣ оуни
 цѣи, нѣ ꙗко шенчюрило, ав жндѣ
 фѣишо кярѣи ав сѣло килнѣ
 килнѣ ѡбчюри. Аша мирѣ
 нѣи дакъ лембаре соцѣль, пот
 стши ѣ лѣтѣль. Гѣрѣ пѣ Прѣ
 щѣи Правнла ꙗко ѡпрѣще. А
 ши

шиждоѣ Прѣшцилор лѣи Сло
 бодѣ лѣѣ ѡмѣро по лѣце,
 ши л мжпка каре. Гѣрѣ Квалѣ
 герилѣ пичи лѣи Слободѣ лѣѣ
 мѣро ничи л мжпка каре. л
 ка мѣтораничи брѣдѣ, илѣо.

Оу: Микѣ паре ка чѣи Оуници л
 дѣгмѣло Крединциѣ, арѣ трѣ
 ѣѣи, ши л ѡбичаюри Сѣѣоу
 нѣска;

Д: Бѣ ничи дѣ кѣмѣ. лѣкѣ пичи
 Слободѣ, при кѣмѣ вѣзѣши дѣи
 пнаделе адѣѣ; кѣлѣи то сѣжит
 Оуници л крединциѣ гѣрѣ нѣ л
 ѡбичаюри. Чѣи фѣѣѣ карѣло
 трѣѣѣ еѣши цѣѣ ѡбичаюрило кѣ
 рѣлѣ сѣжит рѣждѣнѣѣ дѣла сѣфѣ
 та Бисѣрѣкѣ, ши лѣо Бисѣрѣи
 чѣи

11

11 5.

їїи СЛОВО. Про КЪМА шїи Прѣ
 ФОРМУЛА ШІПА КАРМЕНТА
 АЛЪ ЛІ, КОРЪНУЩЕ П КІРЦѢ
 СІ КЪТРЕ КАРДИНАЛЬ КИЛАО
 ПИУ.

Оу: КЪ ЧИИ ТРЕВО СЪНЕ ОУНИАНЪ П
 ДОГМАЛО КРОДИЦІИ;

Д: КЪ ТОЦИ АЧЕА, КАРТИ КРЕДЪ
 ШІИ МЪРТВЪРНСЕСКЪ ТОЛТЕ ДОГМА
 ЛЕ. КЪ ОУЛИЩІИ БИСКЪРИУИ.
 ШІИ МАИ АЛБЪ КЪ БИСКЪРИКА РЪ
 МІИ: А КЪРІА КРОДИЦЪ СЪ ВОС
 ТЪЩЕ П ТОЛТЕ АУМЪ: ПРО КЪМ
 СКРІЕ СФІТЪЛЪ ПІАВІЛЪ КЪТРЕ
 РЪМІАНИ КІ, І. С. И.

Оу: ДѢ ОУДѢ ПЪТОМЪ КЪ ПОЛЦИ,
 КЪМЪ КЪ БИСКЪРИКА РЪМІИ КРѢ
 ДѢ ТОЛТЕ ДОГМАЛЕ А ДѢВЪРАЧЕМ
 БИСКЪ



Бисѣрнѣи .

Д. Дни кѣрцнле Бисѣрнѣи Рѡ
мѣи, шй дни кѣрцнле Бисѣрнѣи
нѡлстро: Къ Фѣрѣнь кѣп
толте дѡгмѡле крѣдинцѣи не л
бѣцз . Шй гариш де Фѣрѣнь про
чен дѣнь Бисѣрнѣи Рѡмѣи де
дѡгмѡле карѡле де СФѣцѣи Пѣ
ринци сжнть мѡзтѣи те Фѣтр
цнле Бисѣрнѣи нѡлстро, ен
рѣспѣдѣ шн мѡзтѣи нѣсѣкѣ: къ
толте ле крѣдѣ Фѣрѣ лѡдѡмѣт .

Оу: Карѡ шн кжте дѡгмѡ сжнть
ле крѣдинцѣи кѣрѡле нѣле крѣдѣ
чен про нѣцѣи :

Д. Аѣкѡсѣ сѡв нѣмѡратѣ, шн
кѣ мѡлатѣ мѡзтѣи днн кѣрцн
ле Бисѣрнѣи нѡлстро кѣ мѡрѣ

сѡв

СЛѢД ДОВІДНІТЬ ФАКТИЧНІКА ЧОС
КІЛМЪ ФЛОАТѢ Д ВЪРХЛѢН ШИ
СЖИТЬ ЛЕВІТЬ .

А. Патріархъ Рѡмѣи гаето ка
ши СЖИТЬ АТОШЕ АДЕВІРНО
ЛЕ А ОСТОЛІУЕЩА БІСБОНІА .

Б. ДХЪЛЪ СФІТЬ ПЕРУБДЕ ДЕЛА
ТАТЪЛЪ ШИ ДЕЛА ФІОЛЪ . СЛѢ
ДЕЛА ТАТЪЛЪ ПРНЪ ФІОЛЪ . КА
ДННЪ ТРЪПЪ ІЗВЪРЪ .

Г. АІ СФІТА АНТЪРГІЕ ПЖИТЬ А
ЗНИТЬ ЛЕ РЖМІКНІКЪ АДЕВІРАТ
СІ ПРЕФАТЪ Ф ТРЪПЪЛЪ ДІВІАХІ
ХЪ . КАШИ ЛЕ НОЧУБЪ ДОПІТЪ .

Д. ОФІЕТЕЛЕ ДРЕПЦІАШОР СЖИТЬ
А ЧЕРІО . АЧЕЛШЪ ЧЕ МОРЪ А ПЕ
КАТЕ МАРИ ЖИТЬ А ВЪЧІНІКА
РЕВІА . ІАХ АЧЕЛШЪ ЧЕ МОРЪ

КЪ

Къ пѣйте мнѣ, славі: поведѣ
 видѣсѣ пѣшавъ панинъ Канопа.
 гжнѣ флок до мѣнѣ времѣ
 нѣхъ, де оупде сѣ слободъ при
 дутѣргѣи, ши милостенѣи, ши
 лѣте флѣте бѣне кѣрелѣ факъ
 чѣи вѣтѣ пектѣрѣ джншѣи.

Оу: Аѣ флѣсѣ лѣбѣтѣ фолѣте при
 кѣрцилѣ Бисѣричѣи полѣстре до
 сѣнци фѣзѣтѣ;

Д. Пре кѣмѣ амѣ зѣсѣ сѣ флѣ
 фолѣте бѣне, ши фѣнѣмѣтѣ
 кѣртнѣкѣ фолѣте кѣларѣ сѣ до
 ведѣтѣ тотѣ кѣмѣртѣргѣи днѣ
 кѣрцилѣ Бисѣричѣи полѣстре.

Оу. Де пѣцарѣ кѣ гредѣ, лѣши вѣрѣ
 ши лѣчѣи сѣмѣи фѣзмѣзѣи шѣри кѣ
 рѣ лѣкѣрѣи днѣ кѣрцилѣ Бисѣричѣи

Чи полестре, кърле възидѣ
 ле шѣчрѣчѣдѣле маи лѣсно
 сапото кѣмолице лѣтъ лѣвѣръ

Д. Фѣтевою шѣлѣста бѣк рѣсь,
 а шадарѣ шентрѣ догма днѣ
 тѣо чѣркѣ ма Прѣвнѣ Главѣ
 тѣе шѣлѣ ма бѣ: Сѣбор дѣла
 Циринградѣ Главѣ г. С: Сѣборѣ
 дѣла Сардикѣ Главѣ д. С:
 Сѣборѣ дѣла Кирѣнѣ Главѣ љ.
 Шентрѣ ма донѣ. Кѣтъ ма љ
 поклѣнѣнѣ. Кѣп кѣ с. љ.
 † Октоих Главѣ. ма Оутрѣнѣ
 Пѣснѣ дѣ: ма Пентикостѣрю
 Жѣн сѣбра дѣлѣ рѣсѣлѣти ма сѣт
 хѣбѣ. Кѣдѣнѣ Тѣперѣнѣ
 † Гѣбѣнѣ ма љ. † Дѣмѣнѣ
 ма рѣсѣлѣнѣрь.

Алъ Г: Давъ ашезати Соборѣмъ
 атолатъ аѣмъ дѣла Флорен
 цѣа, ка Фіеши ка в Би Бункѣ
 сѣши цѣо ѡбчулюль сѣхъ,

Алъ Д: Пентрѣ сѣфлетелъ Дро
 цинашъ, Божъ гземъ ꙗ Минною ла
 ѡбши до мѣро мѣуница пѣе
 на с. шн ѡ. ꙗ Трѣодъ сѣп
 тзмжми Бржнзѣи ла Слава.
 ꙗ Пентикостарю Бинери сѣбра
 азъ. ѡптзмжнз дѣлз Пашн.
 ꙗ Кадѣо кѣвжнтъ а.

Пентрѣ морцѣи чен не покжнцн сѣ:
 Дѣоннѣе аѣѡпагнтъ ꙗ Правн
 азъ ли: рнѣ. шн гѣрз аѡлѡ ла
 ѡѡлѡгѣ Галзѣ мн. ꙗ Мѣргѣ
 рнтъ кѣвжнтъ кѣ. ли: ѣл.

Гѣрз пентрѣ чен кѣпжкѣтѣ мнчн.
 кадѣтѣ

Жлоцъ ꙗ Мавеникъ ла Погрѣ
 нїа мирбнишоръ ꙗ Каполь.
 Шѣпа д ꙗ Прѣвнѣ ла сфн
 тѣа Дїонїсїе глава, пд. Мар
 гаритъ кѣвжнть ка. ам ле.
 Квѣно квѣжнть е: ам. кс.
 Казанїа дѣла Гѣбора ꙗ сжм
 сѣта маре ам, тѣс. ꙗвцѣ
 тѣра Крециниѣска ла Снѣговѣ
 Тупхрїтѣ. лхїд ам. сї. ши
 љг. Ши дѣтелъ май мѣлѣ кѣ
 рѣло пѣнтрѣ мѣлѣмѣ лѣлѣ,
 ꙗвѣ урѣвѣжнѣ. скриптѣриав
 лѣсно лѣвѣи гѣсн.

Оу. Езкѣлѣскѣ љвѣстѣ љфн љдѣвѣ
 рѣте дѣкѣ квѣлѣжнѣ мѣртѣрїи
 динѣ сфнѣтѣла скриптѣри сѣ
 доведѣскѣ: дѣрѣ май сѣдѣмѣлѣ

Мамъ съвѣтъ ꙗкоже ;

Д. Чѣмъ тебѣ зѣло ѿ Фирсѣ Оуничей
карти Макарь долѣши чѣтѣска
ши ло кжмѣтъ днѣ кѣрци прии
Визѣрѣи, гѣрѣ ѿ Фирсѣ ла Нородъ
ѿло мѣртѣрнѣска, про кѣмъ
ѿрѣи дѣторѣ долѣ Дмѣтрѣмъ
ка порѣникъ прии рѣстѣль Мѣрѣ
лѣи Павѣль дѣтъ, карѣло ꙗ По
влѣиѣа сѣ кѣтрѣ рѣжмѣбниѣ кѣп
ѿ. С. ѿ. Зичѣ : Кѣ кѣ ии
ма сѣ кѣбѣ дѣ ꙗтрѣ дѣрѣтѣа,
гѣрѣ кѣтрѣ сѣ мѣртѣрнѣска,
спрѣ спѣсѣнѣю. Чѣ емъ ѿ Фирсѣ ла
нородѣ ѿ ло пѣтѣ дѣска, ѿ дѣ
кѣ ло дѣведѣщѣи днѣ скрѣп
тѣрѣи, долѣ мѣнтѣ сѣ, гѣо нѣ
дѣлѣ пѣжкѣѣрѣ сѣфѣиѣмъ ѿ ле

б б.

пжл

т Жалѣека, протѣва Капонѣ
 лѣи дѣ. Свѣорѣлѣи дѣла трѣла

Оу. Дакѣ мѣлѣи арѣтѣть лѣшѣ кѣлѣрѣ
 лѣдѣкѣрѣлѣ сфѣнтѣи ОуНѣиН, ро
 гѣтѣ спѣпомѣи шѣи лѣчѣстѣ. Чѣи
 не лѣдѣ фѣсѣтѣ иѣзводѣи гѣорѣлѣ лѣчѣщѣи
 Нѣсѣ НѣиН, шѣи лѣпрѣкѣтѣрѣи, Чѣи
 сѣ лѣфлѣз лѣкѣмѣ лѣтрѣ Бѣисѣрѣнѣчѣ,
 шѣи кѣжѣндѣ лѣдѣ лѣчѣспѣдѣть, дѣи оуѣи
 дѣи сѣтѣрѣгѣ чѣи Нѣсѣ ОуНѣиНЦѣи:

Д. По кѣжѣтѣ дѣниѣ Бѣисѣрѣнѣчѣска Нѣс
 торѣтѣ, шѣи дѣниѣ кѣрѣцѣнѣлѣ по лѣс
 трѣи сѣз по лѣтѣ кѣдѣлѣѣцѣе. Оѣз лѣфлѣз
 лѣфѣи фѣсѣтѣ Фѣшѣтѣ шѣлѣрѣ кѣрѣ
 лѣ лѣ Цѣрѣи градѣ Сѣпѣтѣрѣю Мѣрѣ
 лѣлѣи Мѣхѣилѣ лѣпрѣтѣть, шѣи мѣ
 лѣтрѣлѣтѣ кѣипѣ лѣвѣзѣцѣтѣть, дѣи
 Мѣрѣкѣнѣ, шѣи кѣвѣртѣкѣнѣ.

Оу. Кѡмь, шн пептрѡчѣ причинивъ
 ѡд изводитъ ель ѡчѣстѣ НСОу
 ННГЕ :

А. Пептрѡчѣстѣ : кѣ фѣипднѡ
 мнѣла Фѡтѣ кѡртѣнѣ пѡтѣр
 никъ ѡсфѣтъ, шн ѡ фѣлѣтѣ ѡ
 пѣлѣтѣ ѡпѣратѣлѣнѣ. ѡд ѡдем
 нѣтъ прѣ ѡпѣрѣтѣлѣ до ѡд рѣвнѣн
 ѡспрѣ сфѣтѣлѣнѣ Ігнѣтѣ, каро
 ло ѡтѣмѣнѣ ерѣ Пѣтрѣ архѣ ѡ Црѣ
 градѣ, шн ѡд сѣскѡсь днѣ скаѡ
 нѣ, шн ѡд пѣсѣ пѣ Фѡтѣ Мн
 рѣнѣлѣ, шн кѡртѣнѣлѣ ѡлокѣлѣ
 ѡнѣ Пѣтрѣ архѣ ѡпрѡтѣвѣ сфѣ
 тѣлѡрѣ Канѡнѣ : прѣ кѡмѣ ѡ
 вѣлѣца сфѣтѣлѣнѣ Ігнѣтѣ ѡк
 стѡмѣрѣтѣ кѣ : Зѣло, сѣчѣтѣ
 що ѡд вѣлѣца сфѣтѣлѣнѣ .
 в г. оу.

Оу. Намъ шнъ приуима ауба пемтрѣ
карѣ ло скова прѣ сфнѣла Іе
натѣо динь скаднѣ :

1. Пре кѣмѣ ꙗ Нѣторѣо еа афла ма
аѣмнѣ аѣ фоеа кѣ чѣа , пем
трѣ карѣ Іродѣ аѣ тѣаѣ каѣла
Ботѣзѣторѣуби . Ка фѣиндѣ ѡ
аѣо карѣла сфѣтнѣкѣ маѣо ꙗꙗ
рѣтѣскѣ по нѣма Вѣрѣаѣ , шн
аѣжнѣ по кѣвѣаѣс ꙗꙗ прѣдѣаѣ
кѣ Нѣѣаѣ , сфнѣла Ігнатѣо ꙗꙗ
мѣстра ка сѣаѣ парѣсѣскѣ дѣ а
ѣѣ фѣаѣтѣ , пемтрѣ карѣ шн дѣ
сфнѣла Танѣо аѣ ѡпрѣтѣ ,
пемтрѣ карѣ мѣстраѣе порнѣнѣдѣ
еа кѣртѣ аѣѣра сфнѣла ѣи , аѣ
скова динь скаднѣ , шн аѣѣѣ
по Фѣѣѣ .

Оу. Даръ кѡмъ аѡ пѡтѣтѣ фн ачѣстѣ
 съ пѡ ѡмъ Мирѣмъ ꙗ склѡмѣ
 сфн тѣлѣ Патрїархъ :

Д. Нѣтѣ мира до ачѣстѣ, кѣ чѣ
 пѡтѣрнѣмъ до мѡлѣтѣ ѡрѣ мѡлѣ
 то шн ачѣстѣ мѡн пѣ кѡбѣтѣ аѡ
 крѡрѣ аѡ фѣкѣтѣ : пре кѡмъ ꙗ
 Нѣтѣрїѣ съ афѣтѣ.

Оу. Даръ аѡпѡй днѡтра чѣстѣ фѣлѣ
 тѣ кѡмъ аѡ пѡшѣтѣ мѡ фѣлѣкѣ
 мѡ, шн мѡ Нѣтѣнѣрѣ Бн. ѣ
 рнѣмѡрѣ :

Д. ꙗтѣрѣ чѣстѣ кнѣ ачѣтѣ Нѣтѡрїѣ
 мѡ : Кѣ аѡзнѣдѣ Патрїархѣмъ
 Рѡмѣнѣ ачѣтѣ нѣ кѡбѣтѣмъ ск ѣ
 ре а сфн тѣлѣ Игнѣтѣ, шн нѡ
 аѡцнѡйтѣ пѡмѡрѣ аѡ фѡтѣ ꙗ
 Патрїаршѣ, дѡ пѣ дѡтѡрїѣ

Дорогѣтѣ, іей Слѣ до лиуице, во
 Фотіѣ, шн гарши до ргорь не
 сфитѣль Ігнѣтѣ рскіднь. Пи
 трѣ кире Фіпта рфѣрежнп жндѣ
 се Фотіѣ рпротнѣа ржлѣнхлѣа,
 пѣ синѣ сѣд нѣмнѣ Патріарх, шн
 нѣмелѣ ржмѣнхлѣа лѣд скоѣ днѣ
 Днѣтика : пре кѣм лѣ Бѣлца сфн
 цн лѣрѣ рлѣкѣль мѣн сѣдѣ рснмнѣ
 сѣ лѣлѣ. Ілѣ кѣрѣл нѣмѣ пѣнѣ лѣ
 тѣлнѣ пѣрѣрѣ ртѣжн лѣдѣфика
 сѣпомнѣтѣ : пре кѣм лѣтѣжлѣкѣрѣ
 сфнѣлѣрѣ лѣтѣргнѣ лѣ, сѣл.
 сѣ гѣлѣщѣ, шн дѣторнѣка лѣкѣл
 тѣрѣ, сѣпѣ кѣрѣ тѣцн пѣнѣ лѣтѣ
 чн сѣлѣ, нѣлѣ тѣгѣдѣнѣтѣ. Шн
 днѣтра чѣста нѣзѣоднѣдѣсѣ рпѣрѣ
 кѣлѣрѣ, шн дѣсѣфѣлѣрѣ Бнѣсѣрнѣнѣлѣ
 днѣлѣ

ВІСЛА ЗІ АЗИ СПОРИНДУСИ САУ П
 МІЛЦІТЬ ПРИГОНИРИЛО ПЖИХ АБ
 СОСИТЬ ШИ ЛА АТЖТА ВРЖДНИКЪ
 ДЕ ПАЖИЦ РІ НЄ ЪНИНЄ, ШИ
 ДЕЖГИПАРЪ.

ОУ. ДАРЪ АВЪТАВ РЖМАБНВАЛ ПЪ
 ТЪРІ АДЕСФАЧЕ АЧЕЛЪ НЕ КЪВІОСЪ
 АЖКРЪ АНШИНДЪ ПЕ ФШТІЕ МИ
 РЪНВАЛЪ, ШИ ПЪИИИДЪ ГАРШИ ПО
 СФНТВАЛ ІГНАТІО А СКАВНЪ;

І. АВЪТАУ КЪ АДЕВЗРАТЬ, ШИ ПРО
 КЪМЪ ИСТОРИНАС АРАТЬ КЪ МІЛЦІИ
 АБВЕРИЦІИ АМІЛЧЕ РЖИИДХРІ АШИ
 ДЕРЪ АБ ФЖКЪТЬ. АША ПІО А
 ІЮАІО ПЪ СФНТВА АДАМАІІЕ ДИИ
 СКАВНВАЛ АЛЕЖИИДРІИ ИЖГОНИТ
 ФТИИИДЪ ГАРШИ ПТРА ЧЕЛАСИИ
 СКАВНЪ ЛАВ АШОЗАТЪ, АНШИНДЪ

по Григѣрїю Кападокїмцѣмъ Грн
 тикѣмъ карелѣмъ кѣмъ пѣтеричїе кѣмъ пр
 вѣсе складнѣмъ. Шн̄ гѣршн̄ Па
 па Келестїнѣмъ не не кѣмъ рѣмъ Нето
 рїо дела складнѣмъ Патрїтершїи Ца
 рнгрѣдѣмъмъ лѣмъ богоржїтѣ. Прѣ
 кѣмъ лѣмъ аца с: Келестїнѣмъ Апро
 лѣмъ н̄, зїлѣ, сѣмъ гѣмъщѣ лѣмъ аца
 сфн̄цилѣмъмъ. Гѣршн̄ прѣ Махїмїанѣмъ
 Атрачѣмъмъмъмъмъмъ лѣмъ лѣмъ рѣмъ рїтѣ.
 Ашѣмъждѣмърѣмъ Агланїтѣ. Папа дѣмъ рѣмъ
 лѣмъ гонїтѣ днѣмъ складнѣмъмъмъмъмъмъ
 Патрїархѣмъ Царнгрѣдѣмъмъмъ: шн̄ лѣмъ
 Хирѣмътонїи по сфн̄тѣмъ Мѣмънѣ: прѣ
 кѣмъ гѣмъ лѣмъ аца Офн̄цилѣмъмъ лѣмъ
 лѣмъ аца с: Агланїтѣ, Ашїи, зї. зїлѣ
 сѣмъ гѣмъщѣ. Ашїи шн̄ по Павѣмъмъмъ
 мѣмъмъмъмъмъмъмъ днѣмъ складнѣмъмъ
 Ашїи
 шѣмъ

шхтенъ лавъ лишнѣть адебхрѣна шѣ
 ↑ тригда жѣдекага шѣ ф. пѣ
 ла Свѣбордѣи дела шѣ шхѣа.
 ла карела. Ера двѣ Флаца шѣ Сѣмѣ
 нѣо. Іерѣсалѣмѣндѣ шѣ ацѣ
 архіере аи Рѣскригѣлѣи: ла Прі
 билѣ аи. воѣ. Шѣ ацѣа аѣ
 монѣ: пѣлде маи мѣлѣте. бесѣсѣк
 Нѣсторѣило. Дниъ карела аѣми
 пѣаъ сѣ вѣдѣ, кѣ Патрѣ архѣа
 Рѣмѣи аѣ аѣвѣтъ аѣаѣтѣ пѣтѣкѣо.
 Оу. Дарѣ аѣѣма аѣре Патрѣ архѣа. Рѣ
 мѣи аѣѣлѣши пѣтѣкѣо:

Д. Про кѣи маи наинѣте. аѣѣлѣши
 шѣ аѣѣма аѣре, кѣ нимѣнѣѣ пѣлаѣ
 сѣкѣѣтъ днѣѣ пѣжнѣа, пѣи аѣѣ
 пѣтѣѣтъ сѣкѣдѣѣ фѣи пѣдѣѣ ѣаѣ жѣ
 дѣкѣторѣю пѣѣтѣрѣрѣ: про кѣиъ

¶ Правна ли, у пв. ѿде Кв
 ишнѡль аль д. Озбордѡн дѡла
 Сардѡкѡлъ съ зиче: кѡдѡсѡвѡ
 лѡдѡ дѡрѡлѡ ѡубѡи ѡпкѡпѡ дѡтѡцѡ
 ѡпкѡпѡтѡи ѡи ѡпѡрхѡтѡи, съ кѡ
 ѡмѡ шѡи съ ѡлѡрѡцѡ ла фернѡитѡдѡ
 ѡпкѡпѡ дѡла Бисѡпѡка Рѡмѡтѡи,
 кѡ съ ѡ ѡдрѡпѡтѡхѡ. Шѡи ла
 ѡпкѡпѡтѡлѡдѡи съ нѡсѡ рѡнѡдѡлѡ кѡ
 ѡлѡтѡлѡ: пѡтѡ чѡ ѡлѡ кѡдѡтѡ жѡдѡ
 кѡтѡ лѡи ѡпкѡпѡдѡлѡ Рѡмѡтѡи,
 шѡи дѡ пѡиѡчѡ ѡѡлѡ Фѡлѡ ѡдѡвѡтѡрѡ
 ѡтѡ. Шѡи ѡлѡстѡ съ цнѡсѡ пѡнѡ ѡ
 кѡтѡ дѡлѡстѡдѡи: прѡкѡмѡ ѡтѡ ѡ
 колѡ Пѡвнѡла мѡртѡрѡнѡсѡѡще.

Оу: Дѡла чѡнѡ сѡлѡ дѡтѡ Пѡтѡрѡ
 хѡлѡи Рѡмѡтѡи ѡлѡстѡ пѡтѡ кѡ:

Д. Прѡкѡмѡ съ ѡфѡлѡ ѡ сѡфнѡтѡлѡ

скрипторъ, дела Димитра Христо
 приль сф; Петрѣ Александрѣ мѣсто
 ꙗскѣнь оуризаторю, исаѣ дѣт
 ки приль рѣстѣла ѡдѣ съ ѡдѣ лю
 билю Кѡвжпѣла Евліѣи ши а р
 дреитѣрѣи: ѡшѣла фѣптѣло а
 постолнѣшрѣ Кл: ЕІ. С: З.
 гѣщѣ Петрѣ: Барѣци фѣр
 бойщѣи кѣ днѣ зѣлѣло чѣло
 бѣкѣ ѡдѣла Димитрѣ, ка при
 рѣстѣла мѣѣ съ ѡдѣ лѣмѣло
 кѡвжпѣла Евліѣи, ши съ крѣ
 зѣ. Дѣчѣ фѣиндѣи Патрѣ р
 хѣлѣ Рѣмѣи оуризаторю ꙗскѣни
 ѡчѣлши пѣтѣрѣ ро. Чѣши ꙗ
 Прѣмѣл съ чѣтѣщи кѣ ѡ соко
 тнѣ Охѣрѣла дела Карѣлѣгѣи
 съскѣ скрѣла Пѣла Инокѣнтѣ

ка съ ꙗꙋчи Бисѣрка Александрѣ
дрїи къ ѡмїи Глава 1. а .

Оу. Даръ по нѣмѣдѣ май сѣсв
Ігнатїе Патрїархѣ, цинѣ а
мѣ дола Бисѣрчнла ѡфн сѣнтъ
Д. Кѣ адвѣратъ шї поѣ, шї рж
мѣнїи ка про оунь сѣнтъ
ꙗꙋ прѣднѣмѣ .

Оу. Даръ по ꙗꙋла фѣтїе цинѣ
ѡфн сѣнтъ ;

Д. Бї нїи ржмѣнїи, нїи Бѣ
сѣрка поѣстрѣ сѣнт нѣл ꙗꙋ,
чи нѣмай ка прѣнї ѡмѣ че шїѣ
фѣстѣ къпаннѣ лѣншї къ сѣр
парѣ сѣнтѣлѣнї Патрїершїа .

О. Даръ дѣкъ по Ігнатїе ꙗꙋ
кѣдѣ ꙗꙋ ѡфн сѣнтъ, шї
ѣлѣ прѣрѣкѣ лѣфѣстѣ Оуꙗнїтѣ

шии пзпз аа ртпш:арѣ сѧ ѧкѧ
 тхторю де Патрїархѧ Рѡмїи
 ѧрѣ Фѡтїѡ ѧѢ Фѡстѣ ѧмжндѢ
 рѡр ѧпротнвнторю, кѢм пот
 лхсѧ ѧвхцтѢра сѢнѢтѢлнї ка
 сѧ оурмѣзе пнлда ѧпротнвнто
 рюлн;

Д. Ахсѣть ѧѢкрѢ кѢ ѧдѢвтрѧть вѢѢ
 дннкѢ гѧсто до марѢ мндрѢ
 шї дѡмѢлтѢ пѧжнцѢрѢ.

Оу. ФѡжндѢсѢ дарѢ дннтрѢ ѧ ѧс
 тѢ прнчннѢ лѢжѢтѢ ѧпзрѢктѢро
 ѧтрѢ БнѢѢрнчїѢ, шїѢ ѧвжндѢ рѢ
 ѧѢнѢлѢ ѧчѢ дѡнѢдѢлѢкѢ пѢтѢ
 рѢ сѢргѢнѢтѢлѢ кѢпдѢлѢ прннѢ
 снпѢ, ѧѢкѢ сѢборѢлѢ ѧФѧчѢ пѢчю
 нѢрѢ ѧтрѢ БнѢѢрнчїѢ: пѢсѢ кѢм
 шїѢ дѢ ѧлтѢ ѡрїѢ ѧтрѢ оунолѢ

Оу. Аша дръ картѣ нѣ кѣпринда а
 члѣста сфѣга ОуНіЕ, ачѣа нѣ
 оурмѣзѣ сфѣтѣлѣн Оубор ачѣа
 тѣ лѣмѣ, чн пѣман оупѣн ѡмѣ;

Д: Адеврѣта, аша гѣсте пичн по
 ате чнпѣа тѣгз дѣн ачѣста.

Оу. Кѣма нѣате фн ачѣста аша
 мѣре рѣтѣкѣре, шѣ рѣтѣчѣре,
 ка лѣжѣдѣ ашѣзѣмѣжѣтѣлѣ Оѣ
 борѣлѣн ачѣате лѣмѣ, пре кѣ
 рѣе дѣхѣлѣ сфѣга флѣ пове
 цѣащѣ сѣ оурмѣзѣ чнпѣа сфѣ
 тѣлѣн оупѣн ѡмѣ;

Д. Ачѣста гѣсте пѣдѣпѣа пѣкѣтѣ
 лѣре, фѣс шн ачѣста днѣн Нѣ
 торѣн сѣ гѣсѣщѣ, кѣ тѣате ѣ
 рѣсѣрнло шн фпѣрѣкѣтѣрнло днѣн
 кѣте оупѣ ѡмѣ. картѣ сѣ фпѣн

ЧИША ОЗБОРВАДИ ШИ ПРЕ КАРТИ СВ
 БОРВА ПИ ДА ПНАДЕМІМЪ ИЗВО
 ДИРЕ, ШИ ПОРНИРА АД ЛОЛТЪ. АША
 ШИ АЧЛОНЪ ППРВКІАРО СЛА ФВ
 КДЪТЪ; КЪ ОУРМЖИДЪ ШАРО КІРІИ
 СФЛТДЪ ПДМИТВАДИ Маркѡ,
 КА МАИ НАИПТО АДЪ ФІОТІО, ШИ
 ЛАСЖИДЪ ЛШОДІРЪ ОЗБОРВАДИ,
 НО ПРЕСТО МЪЛТЪ ВЪ БМЕ АД ПЪВЪ
 АИТЬ ПОТЪРА ТЪРКВАДИ, КІРО
 АД СЪРПАТЬ ППРВЦІА ГРЕЧИЛѡ,
 ШИ АД РЪМІАСЪ ДО ПАЖИЦЕРО ППРВ
 КІАРО БИСЪРИЧИЛѡРЪ.

ОУ. ДАРЪ НЪ КЪМБА АИ ВЪЗДЪТА КЪ
 ШИ НЕ ОУНІЦІИ ППРВЦІА СІ
 МЪЛТО СКРІВ ППРОТІВА ШНІЦІИ
 ЛОРЪ:

Д. БА ВЪЗДЪТАМЪ ДОСЧЪЛІ; ДАРЪ А
 САМА

Сіма кз шри кжто скрѣ, нѣ
 скпть лтмлато р сфпте
 л скрпнтѣри, чн пѣмн р ѣ
 джнчнмн шмннншн, манмѣлѣ
 вореннѣ днѣ бл днпѣ афлрѣ
 шенчнмн лѣцїл, джжть соко
 тннѣ до адоверѣл кредннцїл,
 мѣлте скрїнѣдѣ пентрѣ блрѣ,
 пентрѣ постѣри, нпрѣчн, карлѣ
 мнн мѣлѣ, свѣдѣ афн днпѣ
 прѣстї, до кжть днн лцелѣ
 цїл.

Оу. Шнн пѣте, мѣлте скрѣ
 ен пентрѣ постѣри, шнн л
 рѣнкѣ Апѣстѣлнхѣорѣ : кѣчн
 пѣл, цннѣ, прѣкѣмѣ лѣѣ ашѣ
 дѣтѣ Апѣстѣлн, шнн Сѣболѣрѣ
 лѣ мнн дѣ дѣмѣлѣтѣ. Шнн пѣтѣ

шы кичи еиши ридь кярелю
 ипрочи. Къ кярелю лириды оу
 ржиднѣ фтро прѣши, ши дѣ
 чѣи фперекіаро фтро Бесѣрчи.
 Ши кѣма поть фи ачѣстѣ.

Д. Ачѣста свѣде афи чокма,
 ка ши чѣ днѣ еуаго афари
 генлорь: ши еи арѣка дм
 нѣль ХС фпротива Апосто
 лилорь: пинтрѣ чѣ нѣ цинѣ
 предантіиле стромошѣци, мѣ
 кѣпдѣ къ мѣиниле несплалте.
 Кзрора бѣно лѣѣ рзепѣнѣ дм
 нѣль ХС: пинтрѣ чѣ ши вон
 кзлкіци порѣка лѣи дмпезѣѣ
 пинтрѣ предантіиле стромошѣ
 ци. Фзцаринчилорь: бѣно
 лѣ пророцитѣ до вон Ісаѣл зн
 кѣи

БЖНДА : ПЪМДЪЛЪ АУССТА КОВЪ
ЗЕЛО МЪ ЛАУДА . ИПРОЧИ ЛА
М . А . КАНЪ , ЕІ .

Оу . КЪМА СЪПОГЪ АСМЪНА АУК
СТЪ . НБОУНИЦНАСОРЪ .

Д . ДАРЪ ПЪЩІМЪ : КЪ ШИ ЕИ ПЪ
ЦИНЪ ТОЛТО АШЗЕМЖИ ДОНА
СФНЦИЛОР АПОСТОЛИ , ШИ А ОУ
БОАРЪЛОРЪ ДНИ ТЖИ . ПЕНТРЪ
У ДАРЪ А ДРАЗНОСКЪ ЕИ ДО АУК
СТЪ А АРЪКА А ПЪСЪКНИЛОРЪ :
КЪСЪ КЪБИЛО А ТЖИ АСКОЛТО БЖР
ПА ДНИ ШЮЛЪ СЪД . ШИ АША
БА В ДЪ ЧИНЕВЪ ШЦАПЪКЪЛЪ А Ш
КЮЛЪ ФРАТЪЛЪИ СЪД .

Оу . КАРЛО ПЪЦИНЪ ЕИ ПРОКЪМА
АУКЪ АШЗАТЬ АПОСТОЛИ , ШИ
ОБЕОАРЪЛО ДНИ ТЖИ :

Г Г .

Д .

Д МѢЛТИ СЖИТЬ ДѢЛѢСНѢ .
 ОУ . АРІТЗМИ КЖТИВѢ .

Д ДАРЪ ЛѢ НАИ ЧИТИТЬ ПРІЕНЛО
 МА ЛН : ЧПД . РАВА ППА . ПТО
 КИЯ ДНИ КАНОНА . ХН . АЛ СФЪ
 АПОСТОЛѢ ЛЕ ПОРОНИУЩЕ :
 КЪМЪ ШРИ . КАРѢ СПІСКОУ , ЛѢ
 ПРІШІТЪ СЛѢ ДІАКОУ , СЛѢ ППО
 ДІАКОУ , СЛѢ ЧИТИЦІ , СЛѢ
 КЖИТЗРІЦІ , ЧИНА ПДВА ПОСТИ
 СФІТЛЕ ПЗРІСМИ , ШІІ
 ТОАТѢ МІБЕКЪРІЛѢ .
 ШІІ ВІНЕРІЛѢ АТО
 ТЪ АНЪЛЪ : АЧЕЛЪ СКИ
 СЛЪ ДАУЛЪ , ШІІ СКИ СКОЛЦЕ
 ДИНА ЧИНОУЩЕ ЧЕ ІАТЪ , ІАРЕ ДѢ
 ВАФІ МИРЪНЪ СЪХ АФЪРИКЪ
 КЪ . ШІІ ІАРИШИ АКОЛѢ . ДИНА
 СФІТЪ

СФНТЪА ДДМІСТІ ПРАВИЛА ЛЕЗІО
 70: ЧІННВ Я ДЄЗ ЛЄГ Я
 МІЄРКЪРЪ. ШІ ВІННЄ
 РЪ. АЧЕЛА РАЗТІСНІЩЕ ПЪ ХС.
 КА ШІ ШЪРЪІІ ІПРОІІ. ШІ
 МІКІРЪ КЪ ШІ ЄІ АҚЪМЪ КА ШІ
 ПОІ АТОЛТЕ ХЪРЦЪРІІІ ПЕСТВ
 АЧІ МІЄРКЪРЪ ШІ ВІННРЪ. В
 ШАКІКЪ БРЪІКЪ ШІ ШІО. АҚЪ
 МІРЪІІІ ШІ КЪРІІІІ. УІІІ
 ДІРЪ ЄІ ДЄДЛЪГЪ МІЄРКЪРЪ ШІ
 ВІННРЪ АПРОТІВА ІПОСТОЛІЧЕ
 ШІІ, ШІ ПЪРІЦІШІІ РЪДЪЕІІ.
 САУ ДЪКА АҚЪ ДЄДЛІІІ КЪКЪ
 ВІІІІЦЪ: ПІІТРЪ ЧІ АРЪІКЪ АНЪ
 ОБІІІІІ: КЪ ШІ ЄІ КЪ КЪВІІІІ
 ЦЪ ДЪПЪ ІІПЕЯ ВРЕМІІІІ, ШІ І
 АТЪМІІІІІІ, ШІ КІРЪ ВЪ ШІІ
 Г А. ЧКЮ

Ашиждорѣ Прѣвилаи ꙗблицъ : кѣ
 ма Кларнѣи, ши маи алесъ ке
 лѣгарѣи сзѣ тѣнзъ. Кланѣ ка.
 лѣ . ши ма . сзѣорѣлди дола
 Трѣлла ши ашѣ ши фзѣѣ ꙗ
 вѣмнѣ до демѣлт, пре кѣрѣи
 ꙗи тримитѣ ꙗмхнзѣтири,
 ꙗи тѣдѣѣ, гѣрѣ ꙗкѣм прѣкѣмь
 тѣ бинѣ вѣзѣ, кѣри до кѣри сѣ
 сжрѣѣскѣ ꙗ ꙗвѣ плѣтѣ маи
 мѣри .

Ши гѣрѣши Прѣвилаи ꙗблицъ ма
 Кланѣ . кѣ . дола Трѣлла ꙗ
 кѣ ма зѣша до тайна Бѣѣра
 дѣлѣ чѣнзѣ ꙗвѣ фѣстѣ фзѣкѣндѣ
 ꙗвтѣрѣго . Гѣрѣ ꙗчѣста мѣѣжѣи
 дѣсѣ ши ѣѣ, ка ши нонѣ ꙗнѣи
 тѣ чѣпѣи сѣдѣжѣскѣ . Ши ꙗлтѣ

ле мѣсто ка аѣсѣтъ сѣ афѣтѣ
 пре ѣи, кѣр а днѣ тѣмъ наѣ
 фостѣ ашѣ. Поитрѣте даре
 рѣнке аптола.

Оу. ѣи зикѣ кѣ оупеде ка аѣсѣтъ
 дѣпа айпса времнишрѣ. шѣ а
 фѣтѣмпазришрѣ. кѣ Бѣсѣмко
 лѣс кимеаѣтъ шѣ ааѣ ашѣдѣ.

А. Дѣспре аѣста бѣпа зикѣ ѣи.
 ашѣтѣрѣдѣ дѣпа сѣсо оѣѣсѣ
 шѣ дѣспре аѣдѣсѣнѣ, шѣ санѣи
 жѣдѣо аѣдѣшѣрѣтѣ; кѣ шѣи
 ѣи кѣ Патрѣаѣхѣдѣ рѣшѣи
 дѣпа айпса шѣ фѣтѣмпаѣрѣ брѣ
 мнишрѣ аѣтѣрѣдѣ сѣфѣкѣ
 скимеаѣрѣ ѣсѣчѣкѣришрѣ, кѣ
 зѣдѣ аѣтѣрѣсѣ пѣрѣрѣ ашѣзѣ
 рѣ догмашрѣ.

Оу. Яша пѣте кѡ лѡвѣрѣтѣ. Да
 рѣ нѡ гѣл ѡбзѣтѣ зѣкѣнѣ кѡмь
 кѡ Патрїархѡмь Рѡмѡмь парфѡмь
 ѡбзѣтѣ ѡмь ѡтѣмъ шѡмъ пѣтѣ
 рѣ, карѣ шѡмъ ѡбзѣтѣ мѡмъ ѡтѣмъ
 ѡмъ сѣмъ: прѣкѡмъ мѡмъ мѡмъ
 ѡрѣтѣмъ, шѡмъ пѣтѣмъ ѡтѣмъ нѡ
 шѡмъ сѣмъ, ѡмъ фѡмъ сѣмъ
 бѡмъ ѡмъ ѡмъ.

1. Бѡ ѡбзѣтѣмъ шѡмъ дѣспрѣ ѡмъ
 сѣмъ мѡмъ дѣмъ дѣмъ шѡмъ, дѣмъ
 прѣкѡмъ сѣмъ зѣмъ, шѡмъ сѣмъ
 нѡмъ дѣмъ мѡмъ шѡмъ, шѡмъ
 дѣмъ шѡмъ, шѡмъ лѣ шѡмъ дѣмъ
 кѡмъ шѡмъ шѡмъ дѣмъ сѣмъ шѡмъ.

Дѣ нѡ ѡрѣ Патрїархѡмъ ѡмъ шѡмъ ѡ
 ѡтѣмъ шѡмъ пѣтѣмъ карѣ шѡмъ ѡбзѣтѣ
 шѡмъ дѣмъ шѡмъ ѡмъ сѣмъ, сѣмъ шѡмъ
 ЕИ

Еи мѣ, шими лѣто чине авѣ
 скызѣть днѣтрѣ лѣтѣ пѣтѣ
 ре: долзи врѣнь шма шаре каре
 лодѣ шсеби, врѣнь Патрїархъ,
 сав Апарїтъ, че лѣаста пнчи.
 сав фѣкѣтѣ, пнчи сав пѣтѣтѣ
 фѣтѣ: нѣ врѣнь Апарїтъ,
 кѣфїѣдѣ мирѣни чѣи правосла
 внчи наѣ пофѣтѣтѣ лѣтѣ мѣсто
 ка лѣтѣло сѣфлѣтѣщїи прекѣмѣ
 ши исторїи мѣ по лѣбѣцѣ, ши пнл
 да лѣтѣ Іоанъ Палшолѣгѣль мѣ л
 рѣтѣ: карѣле фѣ сѣборѣль дѣла
 флорѣнциѣ сав некѣмѣтѣ лѣ кѣл
 чѣрїи Папѣи. Нѣ врѣнь Па
 трїархъ: кѣдѣ лѣтѣ ши лѣдѣ
 ннѣтѣ днѣн рѣвѣчѣ оѣрѣтѣи фѣ
 тѣи лѣтѣжїи лѣтѣ сколѣтѣ нѣмѣло
 днѣнѣ

Динь диптика, луста ель
 шав факѣкъ нѣнѣмай апроти
 ва дмнезвещіа ржидѣли, ши
 а Ппринципнишорь ашхззмжю
 тѣри, приѣмь цамь архатъ:
 Фіи фкз ши апротиѣа ржидѣ
 ліи, ши а Канонѣлди сѣѣ, ака
 ролі асѣши кѣ сѣборѣл сѣѣ аѣ
 Фостъ ржидѣитъ: кѣ карті
 шорь фн сѣпть легатѣрѣ сѣѣ
 лѣать дѣрѣл, сѣѣ ападема до
 Рома, ашѣ сѣ фїе ши до Царн
 рздѣлѣл: Правнла аѣ: хнѣ.
 Канонъ а. Фїиндѣ ель дарѣ
 сѣпть легатѣрѣ, динь скаѣлѣ
 йзгонитъ, ши до дарѣ лип
 ситъ до Рома кѣмь аѣ адрѣз
 нитъ апротиѣа Ппринципнишор
 ашхзѣ

ЛШХЗМЖПТЪРИ ШИ АША АЛ СКО
АТО ДИИ ДИПТИКА .

И НИИ ВРЪНЪ ОЗБОРА ПЪСЪ АФЛА
СЪ ФІЕ ПЪТЪТЪ СКАДЪ ПЪ РЖМ
АБНХЪ ДИИ ГРЪ АЛ ПЪТЪБРЕ .
ИЗ ПАМЪСНИУЕ , СЛА ДУ ШЕСИ :
КЪ АУБЕТЪ ФІИПЪ МАИ МИИ
ШИ МАИ ДИИ ЖОВЪ , ИЪПОТЬ
ЖУДЕКА ИЪ ЧА МАИ МАРЕ . НИИ
СЪ АФЛА ВРЪНЪ ОЗБОРА АТОА
ПЪ АУМЪ , КАНАС СІФІУ СКА
ЗУТЬ ПЪ ПАПА ДУ РШМА ДИИ
ГРЪ АСА ПЪТЪБРЕ . ЧИ АКА ДИИ
ИСТОРИИ АТОАТЬ КИПЪ СКАВНОА
ЩЕ , ШИ МАИ АЛЕСЪ АБЪШИ ПРА
ВНАА КТАРЪ ПЕАРАТЪ : КЪМЪ КЪ
АТОАТУ ОЗБОРАТЪ АТОАТЪ АУ
МЪ , КАТЪ ПЖНЪ АУАМЪ СЛА
ФІКА

рора гаете оурмхторю ꙗ скавнѣ
 лѣлш кѣ адъвѣра пѣтѣро ар.
 минеине дарз арфи ка лѣвѣнд
 рѣтхѣрѣ, шѣ оурмарѣ оуѣднѣ
 шѣмь сѣ оурмѣзѣ кѣ тоцѣи.
 шѣ сѣ лѣкѣлѣ дѣ Флѣ: Сѣборз.
 Оу. Дѣ оуѣдѣ пѣтѣмь шѣ кѣ тоцѣи
 сѣхнѣ дѣторѣ лѣкѣлѣ дѣ Оу
 борѣ.

Д. Днѣ ꙗвѣцѣтѣра Дѣмѣлѣи
 Хс. карелѣ лѣ Мѣдѣи Сѣвѣнѣ
 лѣстѣлѣ ка, нѣ. С: зѣ. грѣ
 лѣще: кѣ чѣиѣ нѣвѣ лѣкѣлѣ
 дѣ сѣборѣ, сѣ фѣтѣ ка оуѣ пѣгѣ,
 шѣ бѣмѣшѣ. Пѣтрѣ лѣлѣ
 шѣ сѣборѣ лѣ г: дѣла Сѣфѣсѣ
 Канѣнѣ с. пѣрѣнѣшѣ. кѣмѣ
 мѣрѣнѣлѣ дѣвѣлѣ ꙗпѣчѣшѣ



КР.

Стеорудни ех Фіе не причестѣ
 нѣ. гѣрѣ Кларикдалъ ех Фіе ши
 екоѣ. ши оупдалъ ка. лѣла ех
 нѣмѣщи Ернтикѣ, елѣ Схиз
 матикѣ. ла Правилѣ канонѣ :
 алѣ Ма. елѣи Багилѣе: дни ка
 рѣло поѣци кѣіолицѣ кѣтѣ дѣто
 рѣо арѣ Фіѣще карѣло. а ѣкѣлѣ
 де Озѣорѣ.

Оу. Кѣ ѣдѣвратѣ кѣноѣкъ кѣ марѣ
 ѣсто. дѣрѣ ѣкѣши тѣ вѣи маѣ
 ѣтрика : кѣндѣ ех скѣрнѣскѣ
 ѣтри ѣмѣни ѣпѣрѣкѣри ка ѣ
 тѣстѣ. прѣкѣмѣ ши ѣнѣнѣ
 прѣ дѣмѣлѣ елѣ Фѣстѣ ѣтѣ
 плѣтѣ ѣтри ѣри карѣи пѣнтрѣ
 ефѣтѣ ОуНІЕ. чѣ сѣнтѣ да
 торѣ ѣфѣлѣ ка ех нѣ грѣшѣскѣ.

1

1.

Д. Треба еѣже чо порядѣше
 Амвдъ Хс ма еуѣлѣо . **Д**
 декъ съ ѣтрѣсе про чей ѣвѣ
 цѣци: ѣв по Мωсеи, зѣчо Ам
 ндъ, шѣ про Пророци. ѣмѣла
 то до дѣшѣи, Лѣка кѣ: **Ѣ.**
С: кѣ . кѣде пѣворѣ ѣкѣла
 чѣ до дѣшѣи, дѣтѣа шѣ мѣ
 лѣ чѣмѣла дѣлѣ мѣрци пѣворѣ
 вѣрѣдо лѣлѣ : кѣ ѣвѣлѣсѣ Лѣ
 зарѣ, чѣлѣ мѣртѣ до пѣтрѣ зѣлѣ,
 шѣ макарѣ нѣ чѣи чѣ пѣкрѣдѣ
 скриптѣрилѣор . шѣ лѣи Мωс
 еи, пѣчѣи лѣи Лѣзарѣ ѣв кризѣ
 тѣ, чѣлѣ кѣчѣтѣ ѣкѣ еѣлѣ оу
 чѣгѣ, пѣпѣтрѣ кѣчѣи лѣ спѣмѣѣ лѣ
 вѣрѣлѣ Іωанѣ : кѣ . вѣ . **С:** **Г.**

Оу. ѣшѣ дѣрѣ кѣжѣдѣ съ екорнѣ

вкѣ оумелѣ ма а҃гестѣ пѣвафѣ
 слободѣ а оурма мѣлцимѣи .
 ши афѣи кѣма фѣи Цѣра .

Д. А҃гестѣи кѣрѣ ѡпрѣгѣ рсфѣи
 скритѣрѣ, кѣрѣ порѣптѣще :
 стѣи оурмѣи мѣлцимѣи, ма гв
 фѣи рѣ, ниѣи рѣдѣкѣтѣ
 стѣи ѡднѣщѣи по сфѣи
 гѣлѣрѣ мѣлци, ма стѣи а҃бѣи
 дѣи а҃дѣрѣ а҃ еширѣ Кѣ: Кѣ:
 стѣи : б̄.

Оу: Пѣтѣмѣи а҃рѣи а҃гестѣи кѣ
 пѣдѣ маи кѣрѣ .

Д: Потѣ фѣартѣи кѣрѣ, гѣ сѣма
 кѣ мѣлци ерѣ рѣрѣмѣи а҃и Нѣс.
 гѣлтѣ Цѣра, ел рѣкѣ тѣлтѣ а҃мѣ
 кѣрѣи по крѣжнѣ Прорѣтѣи .
 кѣ влѣи потѣпѣи, еи рѣше
 Д б̄. тѣ



тѣ жѣ де Ноѣ, кѣ Фѣтѣ Корѣтѣ
ѣмѣтѣ, кѣрѣи нѣтѣи ѣкорѣтѣ
ѣвѣтѣ ѣ ѣтѣрѣ Фѣрѣ нѣман
пѣцини ѣскѣлѣтѣ ѣи Фѣторѣи
ѣви Ноѣ, шѣи ѣшѣи мѣлѣцимѣ кѣ
цѣра, шѣи кѣ ѣмѣтѣ ѣвѣтѣтѣ ѣ
по тѣопѣ. Корѣтѣ ѣви Ноѣ ѣ
кѣнѣѣ кѣрѣцица, шѣи Вѣсѣри
кѣ, дѣи кѣрѣи нѣтѣи ѣскѣлѣтѣрѣ
нѣворѣ ѣтѣрѣ кѣ чѣи пѣцини,
кѣ мѣлѣцимѣ вѣрѣи нѣтѣи ѣвѣлѣрѣи
ѣвѣтѣи ѣвѣщѣи.

Шѣи гѣрѣшѣи мѣлѣцимѣ, шѣи Цѣра
тѣолѣтѣ стѣригѣи ѣпрѣтѣиѣ ѣви
Хѣтѣи гѣлѣ, гѣлѣ, рѣстѣи гѣнѣщѣи прѣ
ѣлѣ, нѣманѣ сѣжѣгѣрѣи Пѣлѣтѣ,
кѣнѣокѣнѣдѣ ѣнѣѣфѣи гѣлѣоѣдѣ ѣ
ѣчѣи дѣи прѣ чѣлѣи нѣвѣнѣнѣоѣѣтѣ, ѣѣ

ѣтѣи



КЗ.

ПТРЕКАТЬ : ДАРЪ ЧЕРЪДЪ АДЪ ФЪКЪ
 ПЪ . ШИ КЖНДЪ ПИЛАТЬ НА ІС
 ЛАДЪ ПТРЕБАТЬ , ЧЕ ГАСЪТЪ АДЪ БЪ
 РЪЛЪ , ДО НАРЪ ФИ ЕШЪТЪ
 ПДІТЬ АДЪ ФАРЪ ЛА МЪЦІМЪ ,
 ЧЕ АДЪ ФИ АДЪЩЕПТАТЬ СЪНЪ СПЪЕ .
 ЧЕ ГАСЪТЪ АДЪ БЪРЪЛЪ , НЪ САРФИ
 ППАРТЪШІТЬ КЪ МЪЦІМЪ П
 СЖИЦЕ ПІВІНОВАТЬ . ДАРЪ АДЪША
 ФЪКЖНДА ЧЕ ПОФТІА ЦАРА САВ
 ПТЪВНЕКАПЪ , ШИ ПО ХСЪ СПРЕ
 МОАРТЪ ЛАДЪ ДАТЬ .

ОУ : ДАРЪ ДО КЪМБЪ ШИ КАРТИВЪ П
 ВЪЦЪТОРН САВ ПРЪШЦИ ОУРМЪБЪЗЪ
 МЪЦІМЪТІ , ПКЪ ДО МЪЛТО ШРН
 ПО АДЪМ СПРЕ ППІРІКІАРЕ П
 ДЪМНЪ .

Д . ОУНІМ КА АДЪМ СЖІТЬ ПО КАРТІИ
 ДМ



Дѣнь ХСѣ ла Бѣгліе єи по
мѣще повзцѣнѣ орѣ, ѡрєи картѣ
повзцѣндѣ по чєи ѡтѣмкѣцѣ
кѣ тоцѣи ѡпрѣдѣлѣ ѡбѣчѣнѣ
прѣпѣстѣи вѣдѣ. Шѣи гѣрѣшь
по оѣнѣи ка лѣѣа прѣкѣм ѡжнѣтѣ,
єи скрѣи шѣи зѣрѣзѣѣщѣ сѣфѣтѣ
Петрѣ ѡбѣ: послѣнѣи Кѣ бѣ:
ѡшѣа єра шѣ фѣртѣсѣи кѣ жнѣдѣ
ска мѣлѣцѣи мѣѣ, Петрѣ нѣкѣрѣтѣ,
шѣи брѣмѣлѣнѣка дѣбѣжнѣдѣ, лѣ
єѣдѣ лѣдѣзѣрѣлѣ оѣрѣмѣ мѣлѣцѣи мѣи.
ѡсѣ фѣиѣдѣ дѣкѣтѣрѣ сѣрѣ, шѣи сѣѣ
плѣкѣтѣ зѣѣѣа, чѣлѣ мѣи мѣлѣтѣ
кѣ лѣтѣ прѣлѣжѣ, сѣѣѣѣрѣ сѣѣѣѣ,
гѣрѣ лѣкѣм лѣѣстѣѣ ѡцѣ лѣжѣнѣгѣ.
кѣрѣлѣ єиѣо кѣпрѣнѣжѣ дѣлѣ, шѣи
ѡмѣнѣтѣ цѣтѣнѣдѣлѣ, шѣи лѣлѣстѣа



кнѣ

свѣщій: кѣ свѣщійно фѣше кѣ
 рѣ, карѣло рѣши юбѣщо спаз
 нѣа свѣщійно, кѣм рѣ оу
 нѣло ка лѣстѣ свѣщійно до
 ежлѣза мѣщійно, шѣ кѣ чѣи рѣ
 вѣщій шѣ рѣщійно свѣщійно
 скриптѣрило, кѣ рѣщійно вѣгѣ
 еи лѣщійно, прѣщійно порѣ
 щѣщійно лѣщійно. лѣ щѣщійно.

200

кѣ: е: свѣщійно.

дѣ.



