

BIBLIOTECA
Centrală a „Astrel”

SIBIU

B.R.V.

624

BIBLIOTECA
Centrală a „Astrei”
SIBIU



Inv. 90

Handwritten text, likely bleed-through from the reverse side of the page. The text is extremely faint and illegible due to fading and the aged, stained nature of the paper. It appears to be organized into several lines, possibly representing a list or a series of entries.

Acestă carte am căpăt
să ~~sc~~ o de la bătănuț⁵¹
roch din Prejmet, Alere⁵
Frates, în 18 August 1902,
fiind acolo în comisie
oficioasă pentru Albina,
insușit de soția mea,
de St. Paul redactor la
Zareta Transilvaniei

Pezescy

ВЪ СЪВѢТѢ СЪ СВЯТЫМИ ОТЕЦЫМИ

КАТЕ ФОЛОСАТОМЪ ДЕСУФАСТЪ

ДЕСНЪЦНТЪ А ТЕМЪ ПЛЪЦН

Динтрѣ каре

У ДННТЪЮ ВЪПРНДЪ

АВЦТЪРЪ КЪТЪРЪ ДХУОМННЪ .

А ДО А СЪ

Каноннае Сфитѣлаи Іоанне Постникѣлаи.

ІАРЪ АТРЕА,

Сфитѣре кѣтрѣ чельче съ неповедѣаще

Тзамѣитѣ динь анмеа ѣбъ гредѣскѣ ,

Акъ Атрѣ Адоаш Домнне анчѣ Атрѣ админѣ-

тѣлаѣ Домнѣлаѣ Постѣрѣ Іо АЛЕГАНДРЪ

КЪ ОУАИТИН МЪРЪЗЪ БЪ

Динь Порѣнка Прѣ Сфнѣцен Сале Курѣд

ДОСИОЕН АРХІЕПІСКОПЪЛЪ ШИ Митрополі-

тѣлаѣ Аѣолоѣтѣ АНГРОВЛАХЪ . КД Акеѣрѣ

ШРЪШІ Благословѣнѣе ШИ Келѣтѣлаѣ ШИ АДОЛ

ШАРЪ Сабѣупѣн Сѣре фолоѣд чель де ѡбще .

Де Сѣанѣ По . Тѣ .



Свѣдѣніи Полнотѣщій, асвѣра Печеніи, ани
 Корѣана прѣк Ауминаулауи Дѣмне,
 ІСѢ АЛЕЖАНДРЪ КѢСТАНТИНА МѢРЪДЪ
 БОЖКОДЪ.

ІСѢ

К

М

Б.



АЛ

С

Г

Б

Дѣлау Сѣмне тѣи Печѣте Сѣау Аземнатѣ,
 Јѣмивулауи АЛЕЖАНДРЪ НСАУ АПРЕДИНЦАТѣ.
 Сѣнь Кѣ ау Фѣстѣ Дѣмне МОДАКІЕН АЛ АРАТѣ,
 АЛ АЛ Цѣрѣи ВУМЖНЕЩІИ АКѢ Ш АТАСТѣ ДАТѣ.
 Сѣ ПОАТѣ СѣТѢПЖИИ КѢ БѢМѢ КОИРЕ,
 АДЕЛДИГАНДЪ ПРЕ БѢЛЪ АПРѢУ ПОРОЧИРЕ.

Nr. _____



Прѣ СФІЦІА ВЛАДИ, Прѣ ЧИНЕТИ ВЛАДИ, шї де
 ДМНЕЗЕВЪ АЛЕКСАНДРИ Митрополітѣ АТОАТЪ ОНГРО-
 БЛАХІА, Куріу Досудею, алы нострѣ прѣ ми-
 лостивѣ СТЪПЖНЕ, Пре чѣ де СЛЪГЪ, дѣпъ да-
 торіе, пѣнъ ла пѣмжнѣ пѣскаѣтѣ дѣкинѣчюне
 а дѣчеме.



ждѣ мѣтѣвнѣторіа нострѣ дѣпъ дѣвѣрѣ Сѣ-
 га дѣкреднѣцѣ ДМНЕЗЕВЪ ПЕТРЪ, пре пѣр-
 тарѣ дѣгрнѣжѣ а ОНЛА чѣлшѣ кѣвжнѣтѣторіе,
 пѣ дѣнѣ авнѣ, Сїмѣоне алы лѣнѣ Іѣона, юѣвѣшемѣѣ

Пѣре ОНЛА мѣвѣ. Шї драгостѣѣ чѣ фїернѣнѣтѣ
 карѣ знѣчѣнѣ кѣ аѣ кѣтрѣз мѣне, кѣжѣ стѣшн мѣ-
 рн пѣнтрѣ мѣне, а кѣмѣ шѣ аратѣ, пѣрнѣ а пѣрѣтѣ
 грнѣжѣ де ОНЛА мѣвѣ, пѣнтрѣ карѣ Сѣнѣцѣле мѣѣѣ
 пре Куріе алы вѣрѣсѣтѣ. Кѣ Флорнѣ драгостѣнѣ
 аѣѣшѣа, карѣ мѣтѣ вѣрѣфѣвѣ фѣтѣелѣвѣрѣ чѣлѣвѣрѣ еѣне
 а флѣндѣ ДМНЕЗЕВЪ дѣпъ ннѣма Сѣ а пѣдодѣнѣ пре прѣ
 СФІЦІА тѣа, пѣѣѣѣ дѣнѣзѣаѣтѣ пре аѣѣѣѣ СФІЦІ
 Сѣаѣвѣнѣ алы ОНГРОБЛАХІЕИ, ка сѣ пѣсторѣшн шн сѣ
 шѣкѣрѣмѣѣшн, нѣѣ нѣрѣдѣѣ не сѣдѣѣѣѣ шн а пѣрѣчнѣнѣ-
 торію, чн кѣрѣднѣчюсѣѣ, шн ДМНЕЗЕВЪ АЛЕКСАНДРИ жѣдѣѣ
 пѣскаѣрѣ, нѣѣ прѣсѣтѣ, шн фѣрѣѣ де нѣсѣѣѣнѣцѣ,
 чн кѣ дѣцѣлѣпѣнѣ шн кѣѣ шннѣцѣ, пре вѣмѣѣ вѣрѣ
 ОНЛА



22. Оуде ши принь Пророкъ Я Теремъ диче. Ши бою
 23. да боаш Пьсторъ дѣлѣ инма мѣ, ши въ борь
 24. паше пре бою, пѣкж надѣвѣ дѣ шинца. (СГ.
 25. 11.) Въ бинѣ шиндѣ прѣ сфинца тѣ, къ ла
 26. ачасть Пьсторѣ дѣховничѣскѣ, нѣ мѣте дин де
 27. утѣла нѣмай вѣршица знаѣи, ши шѣрѣ нѣпцѣи а
 28. чи тѣрѣбѣше ши шинца Пьсторѣскѣ, ши вѣрмѣчѣ
 29. ши ла ачасть Патрѣ архѣдѣи Іоакѣ, Пьсторѣдѣи чѣ
 30. едѣи ачелѣптѣ. Ши пре кѣмѣ ачѣла при чѣ дела дѣмне
 31. зѣд мѣщѣшѣнѣре а дѣпестричѣнѣи шѣ ачѣлѣрѣ а дѣ мѣ
 32. цитѣ довинѣ ачѣлѣ сѣла, аша ши прѣ сфинца тѣ
 33. при дѣмнезѣ асѣла дѣпестричѣнѣ а фѣлѣ шѣрѣ чѣлѣ бѣне
 34. ала прѣ сфинца тѣла, а дѣчи архѣпѣсторѣдѣи хѣ
 35. пре онѣ дѣи чѣлѣ кѣвѣнѣтѣ шѣорѣ, кипѣ асѣ фѣлицѣа
 36. ши кѣ фѣлѣ шѣрѣ чѣлѣ бѣне дѣпестричѣнѣ фѣлѣ надѣчѣ
 37. дѣпѣ кѣмѣ диче а постоуѣла, (а. Тѣм, д. вѣ.)
 38. а шѣтѣ шѣрѣ чѣлѣрѣ дѣ сѣпѣ прѣ сфинца тѣа кѣ
 39. кѣвѣнѣтѣла, кѣ пѣтѣрѣ шѣрѣ, кѣ драгѣстѣ, кѣ
 40. дѣхѣла, кѣ Крединца, кѣ кѣрѣ шѣнѣтѣ, а дѣ дѣ а
 41. мѣнѣтѣ шѣтѣ дѣвѣна ла чѣтѣрѣ дѣмнезѣ шѣло скри
 42. шѣрѣ, ла мѣнѣ жѣрѣ чѣлѣрѣ шѣкѣ шѣнѣнѣ, ла а
 43. шѣтѣ шѣрѣ чѣлѣрѣ чѣ а дѣ шѣрѣ шѣнѣнѣ ла шѣ шѣрѣ,
 44. ла шѣтѣрѣ чѣлѣрѣ чѣ етѣ не дѣрѣ шѣтѣскѣ, ла а шѣ шѣрѣ
 45. кѣ дѣ шѣрѣ ши ала Сирѣмѣнѣнѣи, ла и крѣ шѣрѣ шѣрѣ
 чѣлѣрѣ

чинара, аа атеме арѣ школа лшра. Ши аскѣрт
 съ зичемь, аа фолооуаь агоауъ тѣрма.
 Аарѣ фінда, къ ачѣстѣ фолооескѣ нѣмай пре чей че
 сжнть де фауъ ши апрѣапе, нѣ саѣ адептѣлачѣ
 ацелепчюнкѣ чѣ Пасторѣскѣ апрѣ сфинціи тале,
 ка фолооуаь чѣ съ фауе дела прѣ сфинціа та нѣмай
 апрѣ ачѣстѣ съсе кѣпринзѣ, чѣ аѣ афлачѣ шаре
 кареле кипь нѣх, ка ши кѣтрѣ чей че нѣ сжнть
 де фауъ, чѣ сжнть департѣ съсе дѣ. Прѣ а-
 чѣста мѣсте рѣвна прѣ сфинціи тале, кѣтрѣ тѣла-
 мѣчнрѣ кѣрцилашрѣ чѣлашрѣ сфнчѣ, ши де сѣфлетѣ
 фолоогитѣаре, ши тѣупѣрнрѣ ачѣстѣора. Аа ачѣста
 фінда поринть, нѣ ачѣста динь грижа дѣрн де
 сѣмъ, саѣ динь нѣдѣждаѣ лѣрн де платѣ, кѣ
 динь драгостѣ чѣ кѣтрѣ аминѣхѣ, ши кѣтрѣ а-
 прѣапеле, апрѣ каре тѣоате съ спжѣдѣрт. Арептѣ
 ачѣа ши акѣмѣ, афлѣндѣ прѣ сфинціа та ачѣстѣ
 прѣвнлѣшрѣ, планиѣ фінда де мѣлачѣ фолооѣ, ка
 чѣа че поате фолоогн ши пре чей че сжнть аи Оага
 рѣади, ши пре чей че сжнть афларѣ динь Оагагнѣ,
 пре ачѣла адѣкѣ, ка чѣа че аи лѣаца пре дѣншн,
 ачѣ кипь съ кѣвннѣ съ дѣ фѣше кѣрѣа, аа вѣрѣме,
 мѣсѣра де грѣѣ а кѣвѣнтѣлашн. Прѣ пре а-
 чѣстѣ, ка чѣа че аи сфѣтѣлаше пре дѣншн, кѣ

че феліо де манъ наймше гатаре съ кѣвине съ ш.
 пріимѣкъ пре ачаста, ка съ нѣ ка съ аде шѣртъ
 граюриде чѣле грате спре фолоде, нѣи порѣчнѣ
 ноаш салѣнларъ прѣ сфнціей тале, тжамѣнрѣ а-
 чешіа, дннѣ амба чѣ гратѣкъ, атрѣ аносатрѣ
 чѣ рѣмжнѣкъ, атрѣ карѣ шн ашминъ адожннѣ
 принѣ Тупзрнѣ аи хотзрѣтѣ. Шн ашмѣ гатѣ
 сал аплннѣтѣ порѣка прѣ сфнціей тале чѣ де
 амнезѣѣ юенѣоаре, шн сал съжршнѣтѣ хотзрѣѣ
 чѣ де сѣфлетѣ мжнѣзнѣоаре.

Пріи-
 мѣшеѣ дарѣ пре ачаста прѣ сфнціей ала нѣострѣ
 стѣпжне, кѣ чѣ ѡенѣаднѣтѣ а прѣ сфнціей тале бѣ-
 нѣтѣтѣ, атрарамѣндѣне пре нѣн, кѣ чѣле сфнѣ
 шн прѣ пѣтѣрнѣчѣ рѣгнѣннѣ прѣ сфнціей тале,
 ка шн де ашмѣ аплннѣтѣ, принѣ ачѣстѣ ашѣтернѣ
 чнндѣне, сѣне адрѣдннѣчнѣ съ слѣжнѣ шн а а-
 тѣле ка ачѣстѣ стѣпжнѣшн порѣчнѣ ала прѣ сфн-
 ціей тале, пре кѣм шн аа кѣжнѣтѣ прѣ кѣжнѣтѣ
 ашн пѣрнѣтѣлѣшн нѣострѣ сумѣшн нѣоуѣлѣ бѣтѣслоѣ, шн
 аа Курѣакодрѣомѣонѣ а прѣ сфнціей тѣлѣшн архіепѣскоѣ
 ала астрѣаханѣлѣшн Курѣ Нікнѣфорѣ ѡѣотѣокн, Карѣ
 гатѣша дннѣ Порѣка прѣ сфнціей тале ашмѣ тжамѣ
 чнѣтѣ, шн ашмнжнѣ шн пре ачѣстѣ прн чѣпѣрнѣ-
 ре ала бѣдѣ нѣдѣжнѣнѣ, ашпѣ рѣжнѣ чѣ фіерѣнѣтѣ
 шн



шн скопоуль прѣ сфинцій тале, шн дѣпъ дорни-
 ца чѣ де сѣще агѣтѣсѣрь. Прѣ Амвросіѣ дѣ-
 тѣторюль бѣнѣтѣцнларѣ съ дѣрѣтѣкъ прѣ сфинційей
 тале тоатѣ чѣле бѣне, шн де мжнѣтѣре, лѣ-
 тѣрѣндѣ пе прѣ сфинцій тале агѣтѣ тоатѣ чѣле чѣ
 архіерѣскѣ, шн слава чѣ фѣрѣ де моартѣ, прѣ
 Скавѣдѣ чѣле пѣсторѣскѣ аль прѣ сфинційей тале, пѣ-
 нѣ ла аджнѣ бѣтѣрѣжнѣтѣе, спрѣ фолѣсѣдѣ чѣле де
 сѣще аль тѣрѣмѣн чѣсн архіерѣнѣцѣтѣ прѣ сфинційей
 тале дела джнѣдѣлѣ.

Аи прѣ сфинційей тале

Прѣ плекѣтѣ сѣдѣи

Геронѣтѣ шн Григорѣтѣ

*Агавѣтѣ сфинційей тале дѣпъ дорни-
 ца чѣ де сѣще агѣтѣсѣрь. Прѣ Амвросіѣ дѣ-
 тѣторюль бѣнѣтѣцнларѣ съ дѣрѣтѣкъ прѣ сфинційей
 тале тоатѣ чѣле бѣне, шн де мжнѣтѣре, лѣ-
 тѣрѣндѣ пе прѣ сфинцій тале агѣтѣ тоатѣ чѣле чѣ
 архіерѣскѣ, шн слава чѣ фѣрѣ де моартѣ, прѣ
 Скавѣдѣ чѣле пѣсторѣскѣ аль прѣ сфинційей тале, пѣ-
 нѣ ла аджнѣ бѣтѣрѣжнѣтѣе, спрѣ фолѣсѣдѣ чѣле де
 сѣще аль тѣрѣмѣн чѣсн архіерѣнѣцѣтѣ прѣ сфинційей
 тале дела джнѣдѣлѣ.*

Паро: 1803. 13. 12. 1803

Геларъ дтръ ХС прѣ чинстниларь пярци Дхѡвни
Філаскъ дкинзчине.

Пре кжт мѣте де маре дрегѣторѣ Дхѡвничиларь
пре атжта дре пребѣнцъ шн де маре штенѣла
ка съсе поатѣ адкра де джншии кѣ фолосъ шн кѣ
роадѣ. Ачѣщѣ кѣ адѣвратѣ дѣ адѣтѣ пре ржндѣ
днѣль дѣпѣ алѣдѣль дела сфнцїи шн пѣрѣторѣ
де Дхѣ апѡстолн стѣпжнрѣ де алѣга шн адѣ
лѣга пѣкѣтеле шамениларь, дѣпѣ хѡтѣрѣ дм
нѣлѣн ? ? Кѣрѡра кѣци сѣрта пѣкѣтеле ? сѣрта
сѣворѣ ларѣ. Кѣрѡра де кѣци цинѣ ? цинѣго кѡре
фн. (Іѡаннѣ ? кѣ ? кѣ.) Кѣре адкрѣ
мѣте нѣман алѣ лѣн дмнѣдѣ. Дарѣ пребѣнцъ
мѣте ка съсе штенѣскѣ шн ачѣщѣ ? пенѣрѣ ка съ
кѣнодскѣ кѣре пѣкѣте съ кѣвнѣ стѣ дезѣте ?
шн кѣре съ лѣце ? пре кѣма лѣ днѣ кѣтрѣ Клі
ментѣ Пѣтрѣ Берхѡвникѣ апѡстолнларь, Бѣн лѣга
чѣл те съ кѣвнѣ съсе лѣце. Шн бѣн дезѣга
чѣл те съ кѣвнѣ съсе дезѣце. Ачѣщѣ фѣ
кжндѣсе мнѣлочнторѣ дтрѣ дмнѣдѣ, шн дтрѣ
шамени, дпакѣ пре шамени кѣ дмнѣдѣ. Дарѣ
дѣрѣ пребѣнцъ мѣте ка съ шн кѣнодскѣ сн фѡартѣ
бнѣ сокоѣла шн шнѣца ачѣщн дпѣкѣрн. Кѣма

✠✠

✠✠

„Ав зиса Ферничѣмъ Павелъ „ Димитровъ бра д-
 „тръ Хсѣ... Ши пѣинадѣ дтръ ной кѣвѣнтѣмъ
 „апквѣрѣн. (в, Корѣ, Е. дт.)
 „Иерѣ Сѣт дофторѣи ачѣмъ ши прѣимиторѣи де шас
 пѣци „ прѣ карѣи гѣв пѣсѣ Дмнѣмъ, дѣлѣ пѣлда
 Евангелѣи ла сѣлашѣ чѣлѣ де шаспѣци ачѣ Кисѣри-
 чѣи „ пѣнтрѣ ка сѣ поарте грѣжѣ де чѣи болнавѣи „
 адекѣ де пѣквѣтѣшѣи ачѣмъ „ карѣи Сѣрѣнескѣ де гѣ-
 диторѣи пѣжахарѣи „ адекѣ де арачѣи. Дарѣмъ лѣсѣ
 гѣсте прѣвѣдѣнѣцѣ ши сѣ шѣе сѣи, карѣе рѣне Сѣкѣвѣнне
 Сѣле арѣе „ карѣе Сѣле пѣде „ ши ла карѣе сѣ пѣе
 „Емблагѣтронѣ ши ла чѣ фѣлю де шамѣни сѣ вѣрѣе
 вѣнкѣ ши ючѣнне „ ши ла карѣи Сѣметѣхирѣнескѣ
 дѣнтѣ де лѣманѣ ши блѣндѣцѣи.

Дѣховчѣнинѣмъ кѣ адекѣвѣратѣ сѣв дѣтѣ сѣфѣе жѣде-
 кѣтѣорѣи „ жѣдекѣндѣ прѣ норѣдѣмъ Дмнѣмъ чѣлѣ нѣ-
 мѣнтѣ кѣ нѣмѣле лѣи Хсѣ. Дарѣмъ лѣсѣ лѣсѣ дѣтѣ
 лѣмъ ши сѣ черчѣтѣеде кѣ мѣлатѣ черкарѣе „ пѣнтрѣ
 касѣ афлѣ адекѣвѣрѣлѣ ши дрѣптѣ дѣтѣ „ карѣе Сѣнѣтѣ
 асѣвѣнне ла ачѣсѣтѣ фѣлю де жѣдекѣвѣцѣи „ пѣнтрѣ касѣ
 нѣсѣ дѣтѣмѣплѣ ши сѣ факѣ не дрѣптѣ жѣдѣнѣтѣ
 пѣнтрѣ хѣтѣжѣрѣ „ сѣв пѣнтрѣ нешѣнѣнда „ сѣв пѣн-
 трѣ алѣта шѣрекарѣе пѣтѣнѣмъ. Ши пѣнтрѣ ка
 сѣсѣ дѣпѣнѣскѣ ла дѣнѣшѣи ачѣмъ чѣ ав зиса Дмнѣ-

27. **Евскѣлъ Павеле** 22. **Гарь чѣль Духовническѣ жѣдѣ**
 23. **къ тѣмъ 2** 2. **Гарь Ель де нименикъ нѣсѣ жѣдекъ .**
 (**а** 2. **корѣн. д.** 2. **в.** **сѣ** 2.)
 Да ачѣщѣ сѣдъ даѣтъ ка съ фѣе асѣмѣнѣ къ вжнѣтѣ
 рѣн 2. пре къдѣль потрѣнѣтъ лѣн нѣмѣще Пророкъдѣ ле
 23. **реміа** 2. 2. **Шн дѣпъ ачѣдѣ** вою тѣрѣмѣте вж
 23. **нѣтѣрѣн** 2. **шн лѣн вѣръ вѣна пре еѣ . . . Дн гѣ**
 23. **урле піетрѣлѣвъ . (еѣ . сѣ .) Шн къ пре**
щѣн **лѣтѣн чѣн вѣкн** **кѣрѣн кърѣцѣл пре еѣ** **ле**
прѣшн 2. 2. **Мергѣндѣ арѣтѣцнѣвъ пре вѣн** **Прѣщн**
лѣвъ . (Лукъ гѣ . дѣ .) Даръ лѣсѣ ла ачѣщѣ сѣд
даѣтъ ка съ щѣ шн мѣн демѣщѣшѣгѣрѣ 2. **шн съ фа**
къ мѣрѣн шѣтѣнѣле 2. **пѣнѣрѣ** **ка съ поатѣ вѣна де**
прнѣ пѣдѣрѣ шн де прнѣ кодрѣн пѣкѣтѣдѣлѣн пре тн
кѣлошн пѣкѣтѣшн . Шн съ аѣвѣ шн лѣдѣре амн
те мѣдѣтѣ 2. **ка съ поатѣ къношѣ** 2. **кѣрѣ** **лѣпѣрѣ**
лѣдекъ кѣре пѣкѣтѣ тѣте де модрѣте 2. **шн кѣре тѣте**
кѣрѣдннѣ де еѣрѣтѣ 2. **кѣре тѣте дн пѣрѣте** 2. **шн кѣре**
тѣте къдрннѣтѣрѣн 2. **кѣре тѣте пѣ дѣвѣрѣ** 2. **шн**
кѣре тѣте лѣтѣрѣ адѣжнѣ арѣдѣчннѣтѣ .
Шн пѣтѣрѣ **ка съ днѣ лѣкѣтѣ** 2. **Духѣннѣчнѣ сѣд рѣ**
дѣнѣ **съ фѣе пѣтѣрѣн шн чѣбѣннѣ ла онѣ чѣле къ**
вжнѣтѣтѣрѣ **але лѣн хѣ . Даръ лѣсѣ тѣте нѣвоѣ**
ка съ шн вѣрѣ мѣдѣтѣсѣдѣрѣ 2. **сѣдѣдѣте пѣ дѣ**
 28.

✠✠

✠✠

въпра мѣщаньскѣ, погорѣдѣе прѣнь вѣи, алергѣд
 ши кѣртѣндѣ анѣи ши аколѣ, пѣнтрѣ касѣ афлѣ
 оаа чѣ рѣчѣчѣгѣ, прѣ пѣкѣтѣосѣ зѣнкѣ, кареле
 тѣсте вѣжнѣтѣ дѣ фѣара дѣаколѣдѣ, ши афлѣдѣдѣ,
 сѣиѣ рѣдѣчѣ прѣ ѣмерилѣ мѣрѣ, ши сѣиѣ аѣдѣкѣ мѣ-
 пѣнѣтѣ ла ачѣпѣтѣорѣдѣ пѣтѣорѣнѣшѣрѣ асѣ, ка прѣ ѣ
 дѣрѣ дѣ мѣлѣтѣ прѣцѣ, аѣпѣ чѣмѣ чѣ зѣчѣ, а Тоци
 аѣ чѣнѣ дѣчѣ прѣжѣрѣдѣ аѣи вѣрѣ аѣдѣчѣ дѣрѣрѣ.
 (Уаамѣ ѣсѣ.)

Пѣнтрѣ ачѣстѣ ка сѣсѣ фѣакѣ шѣрѣшкѣ мѣи лѣсѣнѣчѣо-
 сѣ грѣшѣтѣтѣ чѣ пѣтѣмѣсѣкѣ дѣхѣбнѣчѣи ла гѣлѣжѣа дѣрѣ-
 гѣтѣорѣнѣ мѣрѣ, сѣаѣ аѣдѣнѣтѣ кѣ мѣлѣтѣ сѣнѣцѣ а-
 чѣстѣ аѣвѣцѣпѣрѣ, дѣла мѣлѣцѣ сѣфѣнѣ дѣасѣоаи
 аѣдѣшѣгѣдѣсѣ ши нѣанѣанѣлѣ сѣфѣнѣдѣлѣи ѣванѣ Пѣсѣт-
 нѣкѣдѣ, аѣкѣ ши алѣтелѣ шѣрѣкарѣ денѣсѣоѣ прѣчѣнѣ
 пѣнтрѣ касѣ канѣнѣсѣбѣсѣкѣ аѣпѣ ачѣсѣтѣ прѣ чѣнѣ чѣ
 сѣ пѣкѣсѣсѣ.

Пѣнѣнѣцѣ дѣрѣ, шѣчѣнѣсѣтѣнѣцѣ дѣхѣбнѣчѣи, кѣ пѣ-
 рѣнѣтѣсѣкѣ дѣрагѣотѣ ачѣстѣ мѣнѣ кѣртѣчѣнѣкѣ, ши
 чѣтѣндѣшѣ прѣа, ши аѣжѣтѣорѣжѣндѣсѣ, сѣнѣдѣ ачѣ-
 пѣнѣцѣ дѣ аѣвѣ аѣдѣчѣ аѣнѣнѣтѣ ла рѣгѣчѣнѣнѣе чѣлѣ кѣ-
 пѣрѣ дѣмѣнѣзѣвѣ, дѣ чѣнѣ чѣ сѣаѣ шѣтѣнѣи дѣ шѣ аѣ пѣжѣ
 мѣчѣнѣтѣ. Пѣрѣ мѣи вѣжѣтѣосѣ дѣ аѣа мѣлѣцѣмѣнѣ
 аѣпѣ дѣмѣнѣзѣвѣ, прѣ сѣфѣнѣнѣдѣлѣи нѣостѣрѣ сѣтѣпѣжѣ
 карѣ

ПентрѸ С.
ПентрѸ З.
ПентрѸ Н.
ПентрѸ Л.
ПентрѸ І.

✠

ГІ.
ГІ.
ДІ.
СІ.
БІ.

К А Н Б, Е.

ПентрѸ АТЖЛПАВРИЛЕ ПЗКАТУЛАН.
ПентрѸ АЧЕА, АДЕКЪ ЧИМЕ ГАСТЕ.
ПентрѸ АЧЕА, АДЕКЪ ЧЕ ПЗКАТЬ.
ПентрѸ АЧЕА, АДЕКЪ ПЕНТРѸ ЧЕ.
ПентрѸ МИЖЛОСЪДЬ.
ПентрѸ ВРЕМЕ.
ПентрѸ ДОКЪ.
ПентрѸ АЧЕА АДЕКЪ ДЕ КЖТЕ ШРИ.
ПентрѸ ЧЕЛЕ МАИ НАИТЕ ДЕ ПЗКАТЬ. ШИ
ДУПЪ ПЗКАТЬ.

ЗІ.
НІ.
ЛІ.
КА.
КВ.
КВ.
КГ.
КГ.
КД.
КД.

К А П Б, С.

ПентрѸ ТАИНА ПОКЧИЩИ.

КЕ.

К А П А, З.

ПентрѸ ПРЕЩА ЧЕ ЛУКРЪТЪ ОАРЕ. ШИ БОА
ЧЕЛДИ ЧЕБА СЪВЪ ФАКЪ ДУХОВНИКЪ.

КЗ.

К А П Б, И.

ЧЕ ТРЕБУАЩЕ СЪ ДНЕЛТЪСЪКЪ ЧИНЕВА ДУПЪ ЧЕ
СЪВА ФАЧЕ ДУХОВНИКЪ. ШИ АТЖЮ БОМА СЪ КЪВИ-

НГ-

- не самъртърнѣскъ . ки .
- къ дѣховникѣмъ ѿте татъ ѡ дофторѣ ѡ
шн жѣдекъторѣ . ки .
- къ нѣсѣ кѣвнѣ съ а дѣрѣн . ки .
- сфатѣре а дѣховникѣмъ кѣтѣ чѣмъ че съ
показѣе ѡ маи нанте де мѣртѣрнѣре . ки .
- къ дѣховникѣмъ нѣсѣ кѣвнѣ съ а трѣе . ла .
- че съ кѣвнѣ съ фѣмъ дѣховникѣмъ а дѣнѣ
пѣкатѣе . ла .
- пре карѣнъ шн кѣмъ съ кѣвнѣ сън а трѣе
дѣховникѣмъ . ла .
- кѣмъ съ кѣвнѣ съе поарте дѣховникѣмъ кѣ
чѣн рѣшиноши . ла .
- пре карѣнъ съ мѣстре дѣховникѣмъ шн пре
карѣнъ съ нѣи мѣстре ѡ шн кѣндѣ ѡ шн кѣмъ . ла .
- кѣмъ съ икономнѣскъ пре чѣн че а дѣ гѣн-
дѣрѣ де хѣлѣ ѡ шн де а до мѣлѣ . ла .
- кѣрора съ кѣвнѣ съе мѣте мѣртѣрнѣскъ . ла .
- къ нѣсѣ кѣвнѣ съ мѣртѣрнѣскъ пре чѣн а прѣднѣ
кѣ а жѣла прнчинѣторѣ ла а чѣлаши пѣкатѣе . ла .
- кѣмъ съ кѣвнѣ съ черчѣтѣе пре чѣн че борѣ
съе прѣщѣскъ . ла .
- кѣмъ съ кѣвнѣ съе поарте кѣ чѣн а фѣртѣнѣи ла .
- кѣмъ съ икономнѣскъ пре чѣн че а дѣ фѣгѣдѣнѣе . м .

кѣмъ

Кѡмъ съ сфвѣдѣнъ пре кѡрварнъ пре прѣ кѡр- ли
 барнъ пре содомитѣннъ пре зкваторнъ кѡ-
 доенѣоче шн пре чѣн че факъ малакнѣ ма
 Кѡмъ съ икономнѣскъ пре квалдгзрнъ мд
 Кѡмъ съ икономнѣскъ пре чѣн прешнцн чѣ
 азъ квалдгзрнъ фпзкѣтъ мс
 Кѡмъ съ се поарте кѡ чѣн болнавн мн
 Кѡмъ кѡ съ кѡзине съ мзатѣрнѣскъ кѡ зѣбалъ мд

КАПЬ, Θ,

Кѡмъ съ кѡвнне съ каноннѣскъ дѣхобннѣвлъ мд
 сфвѣдѣннѣ дѣхобннѣвлъ кѡтѣз чѣль че съ
 поквалдѣ маи найнте де фатѣрѣ канонѣвлъ мд
 Кѡмъ съ кѡвнне съ каноннѣскъ дѣхобннѣвлъ
 дѣпѣ кѡмъ ржндѣлѣше Іѡаннѣ постннѣвлъ н
 Кѡмъ съ икономнѣскъ чѣль чѣсъ поквалдѣ
 кѡндѣ аре мѣлѣтѣ пѣкѣтъ н
 Кѡндѣ съ дѣпѣрѣчѣшѣше чѣль че фкѣ аре канонѣ н
 Кѡ канонѣвлъ мѣтѣ дѣонѣтъ н
 Кѡ канонѣвлъ трѣбѣлѣше съ се дѣ фпротнѣка чѣ
 мѡрѣ дѣпротнѣвѣ н
 Кѡмъ съ каноннѣскъ хѣлѣторн н
 Кѡмъ съ каноннѣскъ чѣн че жѡрѣ стрѣжмѣ н
 Кѡмъ съ каноннѣскъ чѣн че факъ недрѣптѣте н
 Кѡмъ кѡрварнъ прѣ кѡрварнъ шн содомнѣннъ н



Кѡмъ клеветитѡрїи ꙗко шї поменитѡрїи де рѣхъ нѣ .

Кѡмъ съ каноническѣ дѣяніи . ки .

Сфѣтѡрѣ кѣтрѣ чѣлѣ чѣсѣ покѣзѣше кѣ съ прїимѣскѣ

канонѣ шї депѣтарѣ де дѣмѣжедѣска прїестанїе . нѣ .

Кѡмъ съ каноническѣ чѣ бѡнави шї чѣи прѣ бѣтрѣнї . ѡдѣ .

Кѡмъ къ кѣцї нѣ прїимѣскѣ канонѣлѣ ꙗко шї де

пѣртѣрѣ де дѣпѣртѣшнѣ ꙗко съ екоѡтѣ афѣрѣ . ѡдѣ .

Кѡмъ съ икономическѣ мѣрїилѣ чѣлѣ мѣрїитѣтѣ

шї чѣлѣ чѣ аѣ рѣдѣнїи . ѡдѣ .

К Ѣ П Ъ , І ,

Пѣнтѣрѣ рѣгѣчїонѣ чѣлѣ де ерѣчїонѣ ꙗко . ѡдѣ .

Кѡмъ къ трѣбѣшѣ дѣхѡвникѣлѣ съ пѣе мѣна

прѣсѣ чѣлѣ чѣсѣ покѣзѣше . ѡдѣ .

Сфѣтѡрѣ прѣ ѡрѣмѣ дѣхѡвникѣлѣ кѣтрѣ

чѣлѣ чѣсѣ покѣзѣше . ѡдѣ .

К Ѣ П Ъ , ІІ ,

Кѣ нѣсѣ кѣвїнѣ съ аратѣ дѣхѡвникѣлѣ пѣкатѣлѣ . ѡдѣ .

Кѣвїнтѣ прѣ ѡрѣмѣ . ѡдѣ .

С В Ъ Р З

Ичѣлѡрѣ чѣсѣ кѣпрїндѣ дѣканѡнѣлѣ сфѣтѣлѣнї

Іѡаннѣ Пѡстнїкѣлѣ ꙗко . ѡдѣ .

Ичѣлѣ кѣвїнтѣрѣ ꙗко . ѡдѣ .

И ꙗко Канѡнѣ пѣнтѣрѣ сѣртѣрѣ ачїлѡ покѣзїцїи . ѡдѣ .

И ꙗко . ѡдѣ .



- В. ПентрѸ сѸптрѸрѸ г҃ждѸрнлшрѸ Ѹ ши
кѸмь кѸ тѸстѸ неканоннѸтѸ. ОА.
- Г. ПентрѸ днѸрѸ Ѹ ши кѸмь сѸ каноннѸтѸше. ОА.
- Д. ПентрѸ лѸптѸрѸ. Ши кѸмь кѸ вѸрѸдникѸ
тѸстѸ сѸдѸ де кѸдѸннѸ, сѸдѸ де мѸнчнѸ. ОБ.
- Е. ПентрѸ лѸвоалѸ. Ши кѸмь кѸ лѸепѸ
тѸрѸ ши причинѸ тѸстѸ аканоннѸрнлшрѸ. ОБ.
- З. ПентрѸ скѸщѸрѸ лѸсѸмнѸ Ѹ ши
кѸмь сѸ каноннѸтѸше. ОБ.
- З. ПентрѸ чѸла чѸ сѸдѸ лѸтнлѸтѸ кѸ скѸщѸрѸ
дѸщѸптѸ фнѸндѸ Ѹ ши кѸмь сѸ каноннѸтѸше. ОБ.
- И. ПентрѸ малакнѸ Ѹ ши кѸмь сѸ каноннѸтѸше. ОА.
- О. ПентрѸ амѸстѸкѸрѸ днѸлѸ кѸ алѸлѸлѸ. ОЗ.
- Г. КѸмь сѸ каноннѸтѸше чѸла чѸ маѸ наннѸтѸ де
лѸсѸ прѸщнѸ лѸ кѸзѸтѸ лѸпѸтнма малакнѸнѸ Ѹ ши кѸ
чѸла чѸ дѸпѸ прѸщнѸ лѸ кѸзѸтѸ. ОЗ.
- АГ. КѸмь сѸ каноннѸтѸше мѸлѸрѸ кѸрѸ лѸ
вѸннѸтѸ ла сѸрѸтѸрнѸ Ѹ ши апѸкѸрнѸ де бѸрѸлѸт. ОЗ.
- ВГ. КѸмь сѸ каноннѸтѸше кѸрѸварнѸлѸ. ОЗ.
- ПГ. КѸмь прѸ кѸрѸварнѸлѸ. ОИ.
- ДГ. КѸмь лѸчѸла чѸба кѸдѸ кѸ сѸрѸ лѸннѸ. ОИ.
- ЕГ. КѸмь сѸ каноннѸтѸше лѸчѸла чѸба кѸдѸ
кѸ мѸрѸсѸ. ОА.
- ЗГ. КѸмь лѸчѸла чѸба кѸдѸ кѸ сѸакѸтѸсѸ. ОА.



- 31. КЪМЪ СВЪЖИДЪЕСКЪ МЪВЕРНАЕ ЧЪМЕ ЧЕ СВЪ
АФЪЗЪ АСКНЦЕЛЕ ЧЕЛЪ ФИРЕСКЪ АЛА ПЪНИЛЮРЬ. П.
- НІ. КЪМЪ СВЪ КАНОННІСЪЩЕ СОДОМИТЪЕНЪАЛЪ. П.
- ОІ. КЪМЪ КЪ АЧЕЛА ЧЕ САВЪ СТРИКАТЬ ДЕ АЛТЪАЛЪ
ФІИНАДЪ КОПИАЛЪ, ПРЪШЪТЬ СВЪНДЕСЪ ФЪКЪ. ПА.
- К. КЪМЪ СВЪ КАНОННІСЪЩЕ БУИГАШЪАЛЪ ДЕ БОЕ,
ШІ КЪМЪ ЧЕЛЪ ФЪРЪ ДЕ БОЕ. ПБ.
- КІ. КЪМЪ СВЪ КАНОННІСЪСКЪ МЪВЕРНАЕ ЧЪМЕ ЧЕ АТРА-
ДИНСЪ ШМОЛЪЗЪ ПЪВНІИ АПЖИТЕЧЕЛЕ АЮРЬ. ПГ.
- КЪ. КЪМЪ СВЪ КАНОННІСЪЩЕ АЧЕЛА ЧЕ АЛА АЧЕ-
ПЪАЪ ФЪРЪ ДЕ БОЕ. ПД.
- КІ. КЪМЪ АЧЕЛА КАРЪ КЪНАДЪ ДОРМІА САВЪ КЪА-
КАТЬ ПРЪЩЕ ПЪВНКА, ШІ АЛА АНЪАДЪШІТЬ. ПД.
- КІ. КЪМЪ СВЪ КАНОННІСЪСКЪ ПЪВРИЦІИ АЧЕЛА КАРІИ ДИ-
ТЪРЪ АЛЮРЪ ЛЕНЕВИРЕ АЧЪ МЪРИ КОПИАЛЪ НЕКОТЕДА. ПД.
- КЕ. КЪМЪ СВЪ КАНОННІСЪЩЕ КЪАВЪГЪРИЦА АЧЕЛА КАРЪ
НО АРАТЬ АЛА СТАРЕЦА ПРЪ КЪРІА, САВЪ АЛТЪ РЪШ-
ТАТЕ БЪТЪАМЪТЪОАРЕ ДЕ СВЪФАТЬ, ЧЕ АЧЪ КЪНОСКЪТЪ
АЛА АЛТЕЛІ. ПС.
- КЪ. КЪМЪ СВЪ КАНОННІСЪСКЪ МЪВЕРНАЕ КАРЕ АЧЕ ПЪАЪ
ПЪВНІИ АЛА ДЪШІА БЕСЪВРИЧАЮРЬ. ПС.
- КЪ. КЪМЪ СВЪ КАНОННІСЪЩЕ ФЪРЪ ЧЕЛЪ ЧЕГЪ ПОКЪАЩЕ ДЕ
БЪНЪ БОЕ, ШІ КЪМЪ АЧЕЛА ЧЕ АЛА БОРЪ БЪДИ АЦІИ. ПС.
- КН. КЪ ФЪРЪАЛЪ ЧЕЛЪ ЧЕ САВЪ ПРІСЪ АТЪРЪ АЧЪКЪРІИ ЧЕ
ПРІ.

прмчннѣс мѣкѣ капѣлѣ прѣш нѣ поатѣ сѣ фіе. пѣ.
 Кѣ. Кѣма сѣ каноннѣше чѣла чѣ дѣшкнѣ
 мормѣнтѣрнѣ пентрѣ ка сѣ фѣрѣ. пѣ.
 Лѣ. Кѣма фѣрѣлѣ дѣ чѣлѣ сѣрѣтѣ. пн.
 Лѣ. Кѣма чѣла чѣ жѣрѣ сѣтрѣмѣ. пн.
 Лѣ. Кѣма фѣрмѣнтѣрнѣ шн вѣрѣжнѣсрнѣ. пѣ.
 Лѣ. Кѣма кѣ ннчн прѣшѣлѣ, ннчн дѣаконѣлѣ,
 ннчн мѣрѣлѣ, шн мнрѣннѣ дѣ вафн, шн кѣлѣ
 гѣрнцѣ, шн пентрѣ чѣ грѣшѣлѣ вѣрѣ дѣ фѣнѣтѣ,
 нѣсѣ свѣатѣ днѣ внсѣрнѣкѣ, чн нѣмай дѣ.
 Амнѣзѣлѣска дѣпѣрѣтѣшнѣ сѣ шпѣрѣше. ч.
 Лѣ. Дѣва кѣдѣ чѣва нѣкѣратѣ дѣпѣцѣ, сѣд
 дѣтѣ дѣлѣмнѣ, сѣд дѣвнѣ, шн ба гѣстѣ чннѣ
 ба днѣтрѣ дѣпѣстѣ, кѣма сѣ каноннѣше. ч.
 Лѣ. Кѣма сѣ каноннѣше чѣла чѣ ва вѣрѣсѣ
 прѣдрѣмѣ дѣпѣ чѣсѣва дѣпѣрѣтѣшнѣ. чѣ.
 Пентрѣ чѣла чѣ ва дѣвѣ вѣрѣжѣ кѣ чннѣлѣ, шн ба
 мѣрнѣ днѣлѣ дннѣ вѣрѣжнѣ, чѣсѣ фѣкѣ чѣла вѣдѣ. чѣ.
 Пентрѣ чѣн чѣ сѣд лѣпѣдѣтѣ дѣ хѣ. чѣ.
 Пентрѣ чѣн чѣ фѣкѣ кѣрѣкѣ кѣ добнѣтѣ оѣчѣлѣ. чѣ.
 Пентрѣ чѣн кѣ дѣошѣ кѣрѣкѣ, шн пентрѣ
 чѣн кѣ вѣрѣнѣ нѣнѣтѣ. чѣ.
 Пентрѣ нѣтѣ прѣослѣвнѣкѣлѣ чѣсѣ фѣчѣ кѣ сѣрѣтнѣ. чѣ.
 вѣла кѣрѣрѣ дѣрѣрнѣ нѣсѣ прѣнѣмѣсѣ. чѣ.

| | |
|--|-----|
| Пентрѣ постула мѣркурѣ шѣ аль бинерѣн. | 75. |
| Пентрѣ постула де лѣни. | 76. |
| Къ нѣтъ кувѣне съ а чинѣашѣи добѣнат. | 76. |

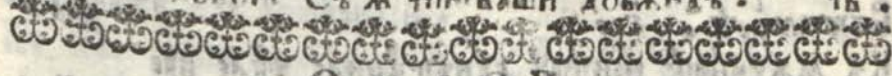

С К А Р К .

Челюдь чезъ купѣна ісѣчѣнѣ іѣ кѣтѣ
 чѣл ѣ съ гокѣаце .

К А П Л Я

| | |
|-------------------------------------|-----|
| Кѣмѣ прѣдѣше съте гѣтѣсѣ пѣкѣтѣсѣдѣ | 77. |
| кѣндѣ ва съте мѣртѣрѣсѣскѣ . | 78. |
| Чѣ лѣкрѣ іѣте гокѣица . | 79. |

| | |
|--------------------------------|-----|
| Кѣте іѣнтѣ пѣрѣцѣле покѣициѣ . | 80. |
| Чѣ іѣте іѣфрѣнѣсѣрѣ . | 81. |
| Чѣ іѣте пѣрѣсѣрѣ де рѣѣ . | 82. |

| | |
|---|-----|
| Кѣ мѣртѣрѣсѣсѣрѣ съ кѣиѣре съте фѣкѣ на | 83. |
| чѣн маѣн іскѣсѣнѣциѣ іѣхѣвѣнѣчѣи . | 84. |

| | |
|--|-----|
| Кѣмѣ съ чѣрѣтѣсѣрѣзѣ чѣнѣвѣ іѣтѣица сѣ . | 85. |
| Кѣ прѣи вѣтѣчѣмѣрѣи прѣчинѣдѣше пѣкѣтѣдѣ | 86. |
| на іѣнѣсѣрѣ . | 87. |

| | | |
|--------------|-----|-----|
| Вѣтѣчѣмѣрѣ . | а . | 88. |
|--------------|-----|-----|

| | | |
|--------------|-----|-----|
| Вѣтѣчѣмѣрѣ . | б . | 89. |
|--------------|-----|-----|

| | | |
|--------------|-----|-----|
| Вѣтѣчѣмѣрѣ . | г . | 90. |
|--------------|-----|-----|

| | |
|--|------|
| Кѣ прѣи вѣтѣчѣмѣрѣи прѣчинѣдѣше пѣкѣтѣдѣ | ла |
| | пѣкѣ |

пъкътосъ .

Бътъмарѣ . а .

Бътъмарѣ . б .

Бътъмарѣ . г .

Къ мжхнѣрѣ пентрѣ дѣнхтѣциле чѣле вре
мѣанче тѣсте не фолоситѣдаре .

К ѡ П Ѣ . б .

Кѡмъ съ кѡвине съсе мзртѣрнѣскъ пъкътосѣул .

Чѣ лѣкрѣ тѣсте мзртѣрнѣрѣ .

Кѡ мзртѣрнѣрѣ съ кѡвине съ фѣе дѣков .

Кѡ съ кѡвине съ фѣе дмиличѣосъ .

Кѡ съ кѡвине съ фѣе прихънитѣдаре .

Кѡ съ кѡвине съ фѣе арѣптѣ .

Кѡ съ кѡвине съсе факѣ фѣрѣ де рѣшинѣаре .

Кѡ пъкѣтѣле тѣребуше съсе араѣе сѣв ѣнѣ

сѣв ѣковѣ .

Кѡ де ва рѣмжнѣ днѣ пъкѣтѣ не мзртѣ-

рнѣтѣ рѣмжнѣ не ѣртѣте ши чѣлеалѣте .

Кѡ мзртѣрнѣрѣ съ кѡвине съ фѣе хѣтѣрѣжѣдаре .

К ѡ П Ѣ . г .

Кѡ съ кѡвине съ принѣскѣ къ еѣдѣрѣе канѣула

сѣв пъкътосѣул .

Чѣ тѣсте ѣплннѣрѣ канѣулаѣи .

Пнѣде ѣле чѣлѣра чѣ сѣв канѣннѣтѣ пентрѣ

пъка-

пѣкатель лѡрь . рке .

Кѡ чѣлѣ чѣ пѣзѣще канонѡль сѡу , ѡсте фїю

адѣвѣратѣ аль кѣсѣричїи . ркз .

Кѡ чѣлѣ чѣ сѡ покѡлаще шн сѡнѡдрѣ ѣль сѡ

кѡвїне сѡ чѡрѣ маї мѡлатѣ канонѣ . ркз .

Кѡ ѡрї анѣвѣ времѣлннкѣ , ѡрї лѡколѡ вѣчїннкѣ

сѡ кѡвїне сѡшї канонѡль сѡу пѣкѡтѡсѡль ркз .

Кѡ чѣлѣ чѣ сѡ покѡлаще сѡ кѡвїне сѡ пѣзѣскѣ

депѡртѡрѣ де лїмнезѣмскѣ лѡпѣртѣшїре . ркн .

К А Н О Н Ъ

Кѡм сѡе пѣзѣскѣ дѡпѣ мѡртѡрїсїрепѣкѡтѡсѡль . ркд .

А . Пѣзїре . адѡчерѣ амїнѣте де пѣкѡте . рл .

Б . Фѡцїрѣ де прїчїнїлѣ пѣкѡтѡлѡнї . рла .

Г . Чѣ дѣсѡ мѡртѡрїсїре чїнчї бѡнѡтѣцї

прїчїнѡлаще . рлв .

Фолосѡль чѣлѣ днѣтѡ аль мѡртѡрїсїрї чѣн дѣсе рлд .

В . Фолосѣ . рлд .

Г . Фолосѣ . рлѣ .

Д . рлѣ .

Е . рлѣ .

А . Пѣзїре . адѡчерѣ амїнѣте де чѣлѣ де пре

рѡмѣ але пѡле , карѣ ѡсте лѡренѣтѣ . рлз .

Адѡчерѣ амїнѣте де мѡартѣ . рлз .

Адѡчерѣ амїнѣте де жѡдѡкѡтѣ чѣка сѡфїе . рлн .

| | |
|--|-------|
| А. Дочерѣ аминте де мѹнкѹ . | ра . |
| Б. Пѹхире , кѹнощницѹ апѹкѹтѹлѹнѹ . | ра . |
| В. Кѹнощницѹ апѹкѹтѹлѹнѹ дела рѹшѹнѹ апѹкѹтѹлѹнѹ . | рм . |
| Г. Дела рѹтѹмплѹрилѹ лѹнѹ . | рме . |
| Д. Рѹтѹмплѹрѹ . а . апѹкѹтѹлѹнѹ . | рме . |
| Е. Рѹтѹмплѹрѹ . б . | рмс . |
| Ж. Рѹтѹмплѹрѹ . в . | рмс . |
| З. Рѹтѹмплѹрѹ . г . | рмз . |
| И. Рѹтѹмплѹрѹ . д . | рмз . |
| Й. Рѹтѹмплѹрѹ . е . Карѹтѹ арѹ шапте рѹштѹтѹцѹнѹ . | рмн . |
| К. Рѹштѹтѹтѹ апѹкѹтѹлѹнѹ . | рмн . |
| Л. Рѹштѹтѹтѹ . | рмд . |
| М. | рн . |
| Н. | рн . |
| О. | рн . |
| П. | рнв . |
| Р. | рнв . |
| С. | рнв . |
| Кѹнощницѹ апѹкѹтѹлѹнѹ дела тѹрѹнѹ пѹдѹтѹе | рнв . |
| чѹ дѹ лѹатѹ . | рнв . |
| Пѹдѹтѹа а , ла рѹцерѹнѹ . | рнв . |
| Пѹдѹтѹа б , ла шѹамени . | рнг . |
| Пѹдѹтѹа г , рѹфѹца лѹнѹ іис хсѹ . | рнг . |
| С , Пѹхире , рѹгѹчѹнѹнѹ . | рне . |
| рѹгѹчѹнѹне , шн | рнс . |
| Кѹвѹнѹтѹа прѹ рѹрмѹ , | рнз . |

СФЖРШНТѹ



ШАРТЪ ПТЖЮ

Лвцццзрз скзртз шн лвкрзтларе кзтрз
Духовникъ, дела мвлци адвнлтъ.

К Я П Ъ, А.

Четъ кдвине съ анбз чинглши май найнте де
агъ фаче Духовникъ.

ШН ПТЖЮ ПЕНТРЕЪ ФАПТА ЧЕ БЪНЪ АДХОВНИКЪЛЪН

ПТЖЮ ПЪ Ш ПХРНТЕ КАРЛЕ ВЕН СЪТЕ ФАЧН
Духовникъ, съ кдвине съ анбн шфптз
квнз, шн ш сфнценге албсз, шн д
шсбнтз де челаалци шамени. Лкз шн
де преоци чен че гжнтъ апрвнз кв тнне, днн-
трз карн вен съте алци, шн гз анбн патн-
млае тале кндкате шн бирнте. Съ анбн
сфнценге де шсбнтз д челаалци. Финнд
кз пЪ кареле вен гзте фачн Духовникъ, съ
кдвине съ петречн ш влаци Духовническз,
Повзчиндате де сокотъ ла сфнцлхн дхъ,
А.

Vertical text on the left margin, likely a library or archival stamp.

Vertical text on the right margin, likely a library or archival stamp.

де воици съ анби нѡмеле де дѡхѡвникъ адевѡра
ши снитъ нѡ дѡкрѡлѡ.

Пенѡтрѡ ачѡста атѡта мареле Василе атрѡ
ачѡстѡ кипѡ хотѡраше че ѡстѡ дѡхѡвникѡлѡ.

„ дѡхѡвникѡ съ нѡмѡше чѡла че нѡ май вѡ-

„ цѡлаше дѡпѡ трѡпѡ, чѡ де дѡхѡлѡ аби дѡмне-

„ зѡ съ поартѡ, ши фиѡ аль аби дѡмнезѡ

„ ѡстѡ, ши сѡлѡ фѡкѡтѡ агѡмене кипѡлѡ

„ фиѡлѡ аби дѡмнезѡ. (Капѡ, кѡ. Пен-

„ трѡ сфѡнтѡлѡ дѡхѡ :) Кѡтѡ ши дѡмнезѡ-

„ сѡлѡ Григорѡ Сѡнаитѡлѡ зѡче, нѡ ѡстѡ

„ лѡкрѡ аль тѡтѡрѡлѡ а повѡцѡнѡ ши пре ацѡнѡ

„ чѡ кѡвѡра сѡлѡ дѡтѡ дѡмнезѡлѡска аѡбѡрѡ

„ дѡпѡ кѡмѡ зѡче аѡстѡлѡлѡ. аѡбѡрѡ

„ дѡхѡрѡлѡлѡ, кѡрѡ дѡспѡрте пре чѡлѡ рѡлѡ

„ аѡнѡ чѡлѡ бѡнѡ кѡ сѡлѡлѡ кѡбѡжитѡлѡнѡ.

„ (Фѡлѡ, цѡкѡ. а Фѡлѡкѡлѡлѡ.)

Дѡрѡ нѡ аѡбѡнѡче нѡмѡнѡ съ анби бѡнѡ Дѡрѡ Сѡн-

„ гѡрѡ аль сфѡнтѡлѡнѡ дѡхѡ, чѡ трѡбѡнѡцѡ ѡстѡ

„ сѡ чѡри ши тѡ дѡла дѡмнезѡ, сѡцѡ дѡлѡ дѡнѡтѡ

„ (ка сѡ нѡ зѡкѡлѡ аѡмѡлѡнѡтѡ) Дѡрѡлѡ сфѡ-

„ тѡлѡнѡ дѡхѡ, пре кѡмѡ ши сѡлѡсѡ аѡ чѡрѡтѡ

„ дѡла нѡлѡ : Фѡлѡ дѡхѡлѡ чѡлѡ че ѡстѡ атрѡ

„ тѡнѡ дѡнѡтѡ атрѡ мѡнѡ. (дѡ. аѡпѡрѡ. Капѡ

Капѡ

Катах Дѹбники .

Капа . в . Стіхе д .) Пентрѹ ка въ поци кѹ
 аієста сѹте повзвѹщїи ши пре сїнїци ши пре
 ацїи . Амь зїеъ ши кѹмь кѹ тѹ чєлє чє вєи
 сѹтє фачї Дѹбникѹ , сѹ кѹвїнє сѹ аїєи па-
 трїмїлє талє вїндєкатє ши вїзѹтє . Кѹ дѹ-
 ка маї нанїтє дє а вїндєка патїмїлє талє ,
 вєи кѹвѹтє сѹ вїндєчї патїмїлє аїтѹра , вєи
 „ аѹзї аѹѹм чє зїтє . „ дѹфторє вїндєкѹ-
 „ тє пре сїнїци . Ши аѹѹм чє зїтє сфїтѹдѹ
 „ Грїгѹрїє Бгословѹдѹ . аїтѹра тє фачї дѹф-
 „ тѹрє , тѹ фїнїдѹ плїнє дє ранє . Кѹ
 дѹка тѹ вєи сѹ фїи кѹ а дєвѹратѹ адмїнїстрѹ
 ши сѹвѹршїтѹрї аї аїтѹра , сѹ кѹвїнє дѹ-
 тѹжїю тѹ сѹтє адмїнїєзї , ши сѹтє фачї
 дє сѹвѹршїтѹрѹ , ши аша сѹ адмїнїєзї , ши
 сѹ фачї дє сѹвѹршїтѹрѹ пре ацїи . Ши дѹкѹрї
 дѹтѹжїю сѹ кѹвїнє тѹ сѹ аїєи , ши аїѹи сѹ
 „ дїи ши чєлѹралѹцї . Кѹ дѹвѹртѹшїєрѹ по-
 „ вѹзѹащє маї нанїтє дє аїєо . Пре кѹмь
 зїтє дїѹнїє аїєпѹгїтѹдѹ , (а а Бєсєрїчѹєка
 Ієрархїє Ка , г .) Ши дѹлѹтѹрѹ аїєстѹрѹ , пє-
 трѹ кѹ тѹ вєи сѹ фїи кїпѹ , ши пїлѹдѹ аїѹѹрѹ
 аѹкѹрѹдѹ бѹнє , ши аїѹѹдѹтѹ фѹптѹ чѹ бѹнѹ , дѹ
 нанїтѹрѹ ѹкїдѹрѹ фїндѹрѹ тѹи чєлѹрѹ дѹбнїчє-
 а в .

ши

ши . Шн дѣка тѣ , съ зичемь аша , Постѣши
 вора погги ши ен . Дѣка тѣ те смерещи , съ
 вора смери ши ен . Шн асквртъ сзениъ . Дѣ-
 ка тѣ къ бѣнъ ржидѣлаъ ши дѣпа хс Петреши
 аша съ адѣмнъ съ Петрекъ ши аша . Лѣра
 дѣка тѣ зичи нѣмай , ааръ нѣ флѣи , сзѣши
 къ нѣи пре кѣвинѣ теле тале аше стѣ нѣде вѣр ас-
 кѣла . Пентрѣ къ кредѣ ен май мѣлаъ чѣ ле че
 вѣдъ латине къ асквралъ , де кѣтъ чѣ ле че ады
 дннъ гѣра тѣ . Кѣ окѣи , ады пѣлаа чѣ де
 обще , сжнть май де креднцѣ де кѣтъ зѣкиле .
 апой , тѣ вен съ атѣмпини ла мзртѣрнѣре
 атѣтѣ фѣцѣ Примеждѣнѣоде . Тѣ вен съ ады
 атѣтѣ пѣкате брѣте але шаменишоръ , ши
 тѣлае атинѣжннле ши спѣркѣчѣннле Пѣти-
 мншоръ лѣра .

Дѣнъ съ кѣвине съ фѣи , Сѣа ка сѣареле
 не пѣтимаши , кѣреле тѣрежнѣ принъ лѣкѣри
 пѣнѣгѣрѣте , нѣвѣ спѣркѣ . Сѣа ка Пѣрѣм-
 бѣца чѣ кѣратѣ ады нѣше , кѣрѣ тѣрежнѣ
 атѣтѣ тѣрѣпѣри апѣциѣ але шаменишоръ
 чѣлшоръ анекаци де потопѣ , нѣ ады шѣзѣтъ пре
 нѣи нѣнѣ дннѣтѣрѣ ачѣлаъ . Пентрѣ ачѣста
 ши сѣнтѣлаъ Мелетѣ Мзртѣрнѣтѣорѣла зиче ,
 кѣмъ

✠ Квѣтъ Духовника. ✠ Г.

къмъ къ нѣкъ къвине ченъ пѣтимаши съ фїе
Повъцунтори, Шїи Нкономїи аи Сѣфлетеларь.

» Пре къмъ лѣдъ нѣ поате съ пѣторѣкъкъ Ои.

» Пре къ нѣдѣ лѣкъ къ къвинецъ, пасере съ пѣто-
рѣкъкъ въпе.

» Аша нѣкъ къвине ченъ пѣтимаши съ фїе Повъцун

» торїи аи Сѣфлетеларь.

» Пре каре съ къвине съ лѣ адѣкъкъ лѣи дѣнезѣдъ

» нѣзѣвнѣ дѣ пѣтими. Трѣпта. Гоа.

Иъзъ дѣка фїиндъ пѣ пѣтимаши, кѣи къвѣта

съте фачи Духовникъ, вѣи къ адѣвѣдѣтъ! пѣ

лѣвѣдѣ минтѣ лѣ дѣнекатѣ дѣ пѣтими, нѣ вен

пѣтѣ съ жѣдѣчи лѣ рѣптѣ арѣ чѣ къвинецѣкъ, дѣ

карѣ арѣ трѣвѣнцѣ фїше чѣ пѣкѣтѣкъ. Фѣ-

» царниче, скоате лѣ жѣю бѣрна дѣне окиль

» пѣкъ шїи лѣ дѣнчѣ вен вѣдѣкъ съ скоцїи ацапокъкъ

» дѣне окиль фѣрѣлѣн пѣкъ (Матѣ дѣ 5. ѣ.)

Тѣ нѣ вен каноннѣи пре къмъ съ къвине, чїи вен

фачѣ прѣ лѣне погоржѣи мѣри лѣ пѣкѣтѣ ошїи лѣен

чѣ кадѣ лѣ рѣ лѣ чѣ лѣшїи пѣтими чѣ аи шїи

» пѣ. Дѣ вѣрѣме чѣ къ жѣдѣкѣтъ чѣ лѣ чѣ

» жѣдѣчи пре чѣ лѣ лѣтъ, пре вїнецїи тѣ ѡсѣжнѣ

» дѣшїи, къ лѣ чѣ лѣшїи фачи чѣ лѣ чѣ жѣдѣчи.

(Рѣманнѣ. бѣ. а.)

Пѣтѣрѣ

Петръ ачагътъ причинъ четимъ ла картѣ четъ нѣ
 мѣще дѣховникѣла лѣвцѣнаѣсѣ . (фсѣа ,
 рлѣ .) Кѣ дѣи крещинѣ аѣ лѣтребай пре дѣи лѣцелѣтѣ ,
 де сжѣтъ аѣблѣши пѣкагѣ лѣтоагѣ локѣрлѣ .
 Гѣрѣ лѣцелѣптѣла маѣ рѣспѣнѣсѣ кѣ аѣблѣши аѣтѣ ,
 петръ кѣ дѣмнезѣд аѣлаши гѣгѣ лѣтоагѣ локѣрлѣ .
 аѣтѣнѣкѣ гѣд зѣнѣ крещинѣла . Кѣмъ дѣрѣ ѣѣ пен-
 трѣ аѣблѣши пѣкагѣ , кѣре амѣ фѣкѣтъ лѣтѣ
 де шѣсѣнѣгѣ локѣрлѣ , мамѣ каноннѣгѣ кѣ де ѣ
 сѣнѣгѣ канѣанѣ , Кѣчѣи кѣжѣндѣ ѣрамѣ ла кѣтѣре
 локѣ . дѣховникѣла чѣлѣ де аѣколѣ , пентрѣ
 бѣцѣи нѣчѣи де кѣмъ нѣ маѣ мѣстрѣгѣ , дѣрѣ Пе-
 трѣ кѣрѣгѣ , фѣоартѣ тѣре маѣ мѣстрѣгѣ , кѣжѣт
 мѣстрѣрѣгѣ аѣблѣ аѣ фѣостѣ дѣнѣ дѣстѣла де амѣ
 шпрѣ дѣла пѣкагѣ . Гѣрѣ кѣжѣндѣ ѣрамѣ ла кѣ-
 тѣре локѣ , дѣховникѣла чѣлѣ де аѣколѣ , пен-
 трѣ кѣрѣгѣ нѣчѣи ѣ сѣфѣтѣдѣнѣ сѣшпѣнѣ нѣ маѣ
 зѣнѣ , гѣрѣ пентрѣ бѣцѣи фѣоартѣ маѣ мѣстрѣгѣ
 ка пре дѣнѣ фѣрѣ де чѣлѣ сѣфѣтѣ , ши маѣ канѣ-
 оннѣгѣ . лѣцелѣцѣмѣ дѣрѣ дѣнѣтрѣ аѣагѣтѣ , кѣ
 дѣховникѣи аѣчѣпѣ , ла патѣннѣла кѣре аѣблѣ ши
 ѣнѣ . фѣхѣѣ погорѣре маѣре . Гѣрѣ ла патѣннѣла
 чѣ нѣ аѣблѣ , фѣхѣѣ кѣбѣннѣоагѣ мѣстрѣре .

Кѣтѣ

Тѣ

000 1000 2000 3000 4000 5000 6000 7000 8000 9000 10000 11000 12000 13000 14000 15000 16000 17000 18000 19000 20000 21000 22000 23000 24000 25000 26000 27000 28000 29000 30000 31000 32000 33000 34000 35000 36000 37000 38000 39000 40000 41000 42000 43000 44000 45000 46000 47000 48000 49000 50000 51000 52000 53000 54000 55000 56000 57000 58000 59000 60000 61000 62000 63000 64000 65000 66000 67000 68000 69000 70000 71000 72000 73000 74000 75000 76000 77000 78000 79000 80000 81000 82000 83000 84000 85000 86000 87000 88000 89000 90000 91000 92000 93000 94000 95000 96000 97000 98000 99000 100000

000 1000 2000 3000 4000 5000 6000 7000 8000 9000 10000 11000 12000 13000 14000 15000 16000 17000 18000 19000 20000 21000 22000 23000 24000 25000 26000 27000 28000 29000 30000 31000 32000 33000 34000 35000 36000 37000 38000 39000 40000 41000 42000 43000 44000 45000 46000 47000 48000 49000 50000 51000 52000 53000 54000 55000 56000 57000 58000 59000 60000 61000 62000 63000 64000 65000 66000 67000 68000 69000 70000 71000 72000 73000 74000 75000 76000 77000 78000 79000 80000 81000 82000 83000 84000 85000 86000 87000 88000 89000 90000 91000 92000 93000 94000 95000 96000 97000 98000 99000 100000

✠ Катри Духовникъ. ✠

ТѸ нѸ вѣн пѣтѣ съ аторѣи пре пкзѣтѸши ла
Синѣи, ꙗрѸ пкзѣтѸшѣи апротивѸ пѸтѸ съ
те аторѣи пре ꙗине ла джшѣи. ачѣм пре
тине ла боа лѸръ ꙗи нѸ тѸ пре ачѣм ла боа
та. аѸкрѸ че ала шпрѣще а мнѣдѣꙗ ꙗи жѣдѣ кѸ
ꙗтрѣи ерѣмѣи, ꙗи ворѣ аторѣи ачѣм кѸтрѣ ти
ꙗне ꙗи тѸ нѸ ꙗеи аторѣи кѸтрѣ джшѣи.
(Іер. ѿ 1, а 1). ꙗи де кѸтѣ примѣждѣ
ши де кѸтѣ прѣзаре де сѸфлѣтѣ сѸжитѣ при
нѣтѸорѣи кѸтѣ трѣае ачѣспѣ ꙗи ла тине ꙗ
ши ла чѣн че съ покѣскѣ ꙗине нѸ шѣде ачѣ
ста ꙗи дрѣтѣ ачѣм Нѣкифорѣ ХартофѸлаꙗ ꙗи
дезлегѣндѣ Ѹарѣкарѣ атрѣбѣри ала лѸи ѸеодѸсте
а кѸвѣтѣдѣ ꙗи че кѸ адеварѣтѣ примѣждѣн
тѸе аѸкрѣ шѣтѣ аша ачѣтѣ ꙗи кѸ адрѣднѣаꙗ ꙗи
ала ꙗи адезлегѣ пре чѣн че аѸ кѸзѣтѣ агрѣшале ꙗи
ши аѸ фѣче ачѣкѸриле противнѣче кѸ ꙗитѣмиле.

К а П Ѹ Б.

ПѣтрѸ кѸнощѣнѣа ДѸховникѸдѸи. Шѣи ачѣю
пѣтрѸ кѸнощѣнѣа а мнѣзѣщѣнѣа ѸкриптѸри ꙗи
а догмѣлѸръ ꙗи а сѸфѣтелѸръ

Каноане.

✠ а доаꙗ съ кѸвѣне ꙗи чѣла че вѣн съте фѣчѣи
✠ ДѸховникѣ съ аѣнѣи Ѹ де шѣебнѣтѣ де чѣм
лалѣи

а іацѣ вѣнощѣницѣ шѣ іскѣсѣнцѣ , а скрип-
 тѣра чѣ бѣне шѣ аа чѣк Ноаѡ , а дог-
 меле кѣдѣницѣ чѣ сѣ кѣпрѣндѣ а сѣвола , а дѣкѣ
 а вѣрѣ а трѣ дѣнѣ дѣмѣзѣв . Іа рѣ маѣ вѣр-
 тѣсѣ шѣ маѣ кѣ дѣдѣнѣ а ла трѣате канѣанеле
 чѣле а постолещѣ , соборѣнѣщѣ шѣ пѣрѣтѣщѣ . а
 а кѣрѣа чѣтѣре , сѣ кѣвѣне сѣте а дѣлетѣнѣщѣ
 зѣа шѣ ноапѣтѣ , а трѣ кѣтѣ сѣле щѣнѣ дѣ
 рѣстѣ . Прѣстѣ дѣнѣеле сѣте кѣлаѣ , ка ала-
 жандрѣ прѣстѣ іаіада аѣнѣ Омирѣ . Шѣ прѣ
 ачѣстѣ сѣле рѣзѣфанѣ а фѣшо кѣрѣле чѣсѣ шѣ
 мѣнѣтѣ . Дѣ вѣрѣме чѣ тѣ вѣнѣ сѣте фѣанѣ
 вѣрѣмаѣю ала кѣрѣкѣнѣ сѣфѣтѣнѣ бѣсѣрѣнѣнѣ , шѣ
 тѣ маѣ вѣртѣсѣ вѣнѣ сѣ щѣнѣ а мѣжѣнѣнѣле тѣле
 канѣанеле ачѣстѣтѣ , кѣрѣ сѣжѣнѣтѣ ка ѡ кѣрѣмѣ
 а бѣсѣрѣнѣнѣнѣ . Пѣнѣтрѣ ачѣста аѣнѣ трѣбѣнѣнѣцѣ сѣ
 фѣнѣ іскѣсѣнѣтѣ маѣ наѣнѣтѣ , кѣмѣ сѣ кѣвѣне
 сѣ ѡ а трѣрѣчѣнѣ шѣ сѣ ѡ порѣцѣнѣ кѣ мѣщѣсѣдѣгѣ ,
 ка а вѣрѣме кѣвѣнѣнѣчѣоаѣсѣ , кѣнѣда а дѣкѣ трѣбѣнѣ
 фѣче а дѣхѣвѣнѣкѣ , пѣнѣнѣ ачѣстѣтѣ кѣ іскѣсѣнѣнѣцѣ
 а тѣ а кѣрѣмѣнѣре , сѣ іскѣзѣвѣщѣнѣ дѣ фѣрѣтѣвѣна
 пѣкѣтѣвѣдѣнѣ прѣ тѣнѣкѣлошѣнѣ пѣкѣтѣошѣнѣ . Кѣ
 прѣ кѣмѣ зѣнѣчѣ шѣ дѣнѣ дѣсѣкалѣ , Маѣрѣ аѣ-
 крѣ шѣтѣ ачѣста , а дофѣторѣнѣ сѣзѣтѣ а дѣлетѣнѣ-
 чѣскѣ

а іацѣ вѣнощѣницѣ шѣ іскѣсѣнцѣ , а скрип-
 тѣра чѣ бѣне шѣ аа чѣк Ноаѡ , а дог-
 меле кѣдѣницѣ чѣ сѣ кѣпрѣндѣ а сѣвола , а дѣкѣ
 а вѣрѣ а трѣ дѣнѣ дѣмѣзѣв . Іа рѣ маѣ вѣр-
 тѣсѣ шѣ маѣ кѣ дѣдѣнѣ а ла трѣате канѣанеле
 чѣле а постолещѣ , соборѣнѣщѣ шѣ пѣрѣтѣщѣ . а
 а кѣрѣа чѣтѣре , сѣ кѣвѣне сѣте а дѣлетѣнѣщѣ
 зѣа шѣ ноапѣтѣ , а трѣ кѣтѣ сѣле щѣнѣ дѣ
 рѣстѣ . Прѣстѣ дѣнѣеле сѣте кѣлаѣ , ка ала-
 жандрѣ прѣстѣ іаіада аѣнѣ Омирѣ . Шѣ прѣ
 ачѣстѣ сѣле рѣзѣфанѣ а фѣшо кѣрѣле чѣсѣ шѣ
 мѣнѣтѣ . Дѣ вѣрѣме чѣ тѣ вѣнѣ сѣте фѣанѣ
 вѣрѣмаѣю ала кѣрѣкѣнѣ сѣфѣтѣнѣ бѣсѣрѣнѣнѣ , шѣ
 тѣ маѣ вѣртѣсѣ вѣнѣ сѣ щѣнѣ а мѣжѣнѣнѣле тѣле
 канѣанеле ачѣстѣтѣ , кѣрѣ сѣжѣнѣтѣ ка ѡ кѣрѣмѣ
 а бѣсѣрѣнѣнѣнѣ . Пѣнѣтрѣ ачѣста аѣнѣ трѣбѣнѣнѣцѣ сѣ
 фѣнѣ іскѣсѣнѣтѣ маѣ наѣнѣтѣ , кѣмѣ сѣ кѣвѣне
 сѣ ѡ а трѣрѣчѣнѣ шѣ сѣ ѡ порѣцѣнѣ кѣ мѣщѣсѣдѣгѣ ,
 ка а вѣрѣме кѣвѣнѣнѣчѣоаѣсѣ , кѣнѣда а дѣкѣ трѣбѣнѣ
 фѣче а дѣхѣвѣнѣкѣ , пѣнѣнѣ ачѣстѣтѣ кѣ іскѣсѣнѣнѣцѣ
 а тѣ а кѣрѣмѣнѣре , сѣ іскѣзѣвѣщѣнѣ дѣ фѣрѣтѣвѣна
 пѣкѣтѣвѣдѣнѣ прѣ тѣнѣкѣлошѣнѣ пѣкѣтѣошѣнѣ . Кѣ
 прѣ кѣмѣ зѣнѣчѣ шѣ дѣнѣ дѣсѣкалѣ , Маѣрѣ аѣ-
 крѣ шѣтѣ ачѣста , а дофѣторѣнѣ сѣзѣтѣ а дѣлетѣнѣ-
 чѣскѣ

а іацѣ вѣнощѣницѣ шѣ іскѣсѣнцѣ , а скрип-
 тѣра чѣ бѣне шѣ аа чѣк Ноаѡ , а дог-
 меле кѣдѣницѣ чѣ сѣ кѣпрѣндѣ а сѣвола , а дѣкѣ
 а вѣрѣ а трѣ дѣнѣ дѣмѣзѣв . Іа рѣ маѣ вѣр-
 тѣсѣ шѣ маѣ кѣ дѣдѣнѣ а ла трѣате канѣанеле
 чѣле а постолещѣ , соборѣнѣщѣ шѣ пѣрѣтѣщѣ . а
 а кѣрѣа чѣтѣре , сѣ кѣвѣне сѣте а дѣлетѣнѣщѣ
 зѣа шѣ ноапѣтѣ , а трѣ кѣтѣ сѣле щѣнѣ дѣ
 рѣстѣ . Прѣстѣ дѣнѣеле сѣте кѣлаѣ , ка ала-
 жандрѣ прѣстѣ іаіада аѣнѣ Омирѣ . Шѣ прѣ
 ачѣстѣ сѣле рѣзѣфанѣ а фѣшо кѣрѣле чѣсѣ шѣ
 мѣнѣтѣ . Дѣ вѣрѣме чѣ тѣ вѣнѣ сѣте фѣанѣ
 вѣрѣмаѣю ала кѣрѣкѣнѣ сѣфѣтѣнѣ бѣсѣрѣнѣнѣ , шѣ
 тѣ маѣ вѣртѣсѣ вѣнѣ сѣ щѣнѣ а мѣжѣнѣнѣле тѣле
 канѣанеле ачѣстѣтѣ , кѣрѣ сѣжѣнѣтѣ ка ѡ кѣрѣмѣ
 а бѣсѣрѣнѣнѣнѣ . Пѣнѣтрѣ ачѣста аѣнѣ трѣбѣнѣнѣцѣ сѣ
 фѣнѣ іскѣсѣнѣтѣ маѣ наѣнѣтѣ , кѣмѣ сѣ кѣвѣне
 сѣ ѡ а трѣрѣчѣнѣ шѣ сѣ ѡ порѣцѣнѣ кѣ мѣщѣсѣдѣгѣ ,
 ка а вѣрѣме кѣвѣнѣнѣчѣоаѣсѣ , кѣнѣда а дѣкѣ трѣбѣнѣ
 фѣче а дѣхѣвѣнѣкѣ , пѣнѣнѣ ачѣстѣтѣ кѣ іскѣсѣнѣнѣцѣ
 а тѣ а кѣрѣмѣнѣре , сѣ іскѣзѣвѣщѣнѣ дѣ фѣрѣтѣвѣна
 пѣкѣтѣвѣдѣнѣ прѣ тѣнѣкѣлошѣнѣ пѣкѣтѣошѣнѣ . Кѣ
 прѣ кѣмѣ зѣнѣчѣ шѣ дѣнѣ дѣсѣкалѣ , Маѣрѣ аѣ-
 крѣ шѣтѣ ачѣста , а дофѣторѣнѣ сѣзѣтѣ а дѣлетѣнѣ-
 чѣскѣ

ѣкъ дѣ прѣрѣ ла четирѣ Карцилора чѣлора
дофторѣши , пентрѣ касъ афле вре ѿ доф-
торѣ , къ карѣ съ поачѣ съ лѣнцѣкъ вѣща
ѣѣ брѣмѣлникъ а вре дѣнѣ болнавѣ , тарѣ
Духовникѣ сѣв кжидваши , сѣв къ грѣс
съ дѣшнѣзъ вре ѿ карѣ дѣнезеѣкъ , пент-
трѣ касъсѣ лѣѣце вре ѿ дофторѣ , ши приѣ а-
часта съ дѣ вѣауѣ вѣчникъ , ши мжнтѣнре пѣ-
кятѣошнлора .

В А П В . Г .

Пентрѣ пѣкѣтеле чѣле де моарте , чѣле брѣд-
ниче де сѣртѣре , ши чѣле але анѣирѣи ,



къ аѣѣѣ съ кѣвине съ шѣи , къ пре къ
дофторѣл невоѣ тѣте съ шѣи , карѣ сѣжѣ
болеле тѣвѣдѣн , пѣтрѣ къ сѣле шѣе , ашѣ
ши тѣ чѣлѣ че венѣ съ те фѣчѣ дѣвникѣ ,
тѣвѣнѣѣ тѣте съ кѣношѣи , карѣ сѣжѣтѣ бо-
леде сѣфлетѣвѣн , адекъ пѣкѣтеле , пентрѣ
касъ шѣи сѣле шѣи вѣнѣѣчѣи . Ши мѣкарѣ къ бо-
леде сѣфлетѣвѣн , адекъ пѣкѣтеле , сѣжѣтѣ
де мѣлѣте фѣлорѣи , дарѣ къ тѣоачѣ аѣѣѣѣ ,
къприѣнѣзѣторѣю съ аплѣѣѣ дѣтрѣ аѣѣѣѣ тѣренѣ че
сѣмѣѣзѣ пре дѣмѣз . Пѣтрѣ аѣѣѣѣ съ кѣвине съ
шѣи , карѣ сѣжѣтѣ пѣкѣтеле чѣле де моарте ,

В . карѣ

каре сжнть чѣле вѣдннче де ертаре, шн нѣ
сжнть де моарте, шн каре сжнть чѣле але ан-
ѳирин шн але не аѳкрѣрн.

Пентрѣ чѣле де моарте.

Шн де моарте сжнть, аѳпъ кѣмъ зиче Генадѣ
схоларѣ, Коресѣ, Православника мѣрѣ
рнере, шн аѳрѣад, Патрѣархѣль Іерусолѣмѣльн,
пѣкѣтеле чѣле де вѣнчѣ вое, каре стрнкъ салѣ
нѣмай пре драгостѣ чѣ кѣтрѣ Амнезѣѣ, салѣ
пре чѣ кѣтрѣ аѳроапеле аѳреднѣ шн кѣтрѣ Ам-
незѣѣ, шн аѳль факѣ пре ачѣла, каре ле фѣ-
че пре але, вѣрѣжмашѣ аѳн Амнезѣѣ, шн
внновѣть мѣрѣн чѣнн вѣчннче амѣнчн. Гѣрѣ
аѳѣсѣѣ, чѣле ман кѣпрннзѣтѣаре сжнть мѣн-
дрѣа, юенрѣ де аѳрннѣ, Кѣрѣвѣа, завѣ-
стѣа, аѳвнѣарѣ пѣнѣчѣлѣн, мѣнѣа, шн
трѣнѣдѣвнрѣ.

Пентрѣ чѣле вѣдннче де ертаре.

Гѣрѣ вѣдннче де ертаре, сжнть пѣкѣтеле чѣ-
ле де вѣнчѣ вое, каре нѣ стрнкъ пре драгостѣ
чѣ кѣтрѣ Амнезѣѣ, шн кѣтрѣ аѳроапеле,
ннчн факѣ пре ѡмѣ вѣрѣжмашѣ аѳн Амнезѣѣ,
шн внновѣть мѣрѣн чѣнн вѣчннче, ла каре
сжнть сѣпѣшн шн сннѣрн сѣнѣнн, аѳпъ

граюрн

✠ КѢТЪРЪ ДУХОВНИКЪ. ✠ 5

граюль фрѣтелѣи лѣи Амнезѣѣ. » Кѣ мѣаче
 грѣшнѣи трѣци (Г. В.) Шѣ дѣпѣ аль лѣи Іѣаннѣ
 » де вѣмѣ зѣче кѣ нѣ авѣмѣ пѣкѣть » пре нѣи не
 » ашѣзѣмѣ » (а » Іѣаннѣ . а . п .) Шѣ
 дѣпѣ канѣнѣдѣлѣ рѣкѣ . рѣкѣ . рѣкѣ . аль со-
 борѣдѣи чѣлѣи аннѣ Карѣлагѣнѣ . Іѣрѣ ачѣ-
 стѣ сѣнтѣ » дѣпѣ кѣмѣ зѣче Корѣсѣе шѣ Хрѣсан-
 дѣ » Кѣвѣнтѣдѣлѣ чѣлѣ дѣшѣрѣтѣ » чѣ днѣ
 тѣжѣи мишѣкарѣ шѣ порнѣре а мѣжнѣи » чѣ днѣ
 тѣжѣи мишѣкарѣ а пофѣтѣнѣ » чѣ днѣ тѣжѣи миш-
 карѣ а брѣжнѣи » минѣюна чѣ кѣ глѣдѣмѣ » за-
 вѣстѣа чѣ а тѣрѣкѣзѣть » Кѣндѣ рѣвнѣще асѣ.
 пра кѣнѣвѣ » карѣ іѣстѣе мѣжнѣре мѣкѣ рѣнтѣрѣ
 бѣнѣзѣтѣцнѣ апроапѣлѣи » шѣ чѣлѣ асѣмѣне .
 Іѣрѣ ащнѣ аатѣ дѣшѣевнѣи аѣ зѣсѣ але пѣкѣтѣ-
 лѣорѣ чѣлѣорѣ дѣ мѣорѣтѣ » шѣ але чѣлѣорѣ вѣрѣамнѣе
 дѣ бѣртѣарѣ » тѣжѣкѣвнѣндѣ кѣвѣнтѣдѣлѣ лѣи Іѣаннѣ .
 Іѣстѣе пѣкѣтѣ дѣ мѣорѣтѣ » шѣ іѣстѣе пѣкѣтѣ
 нѣ дѣ мѣорѣтѣ . Вѣ Мнѣтрофѣлѣ аль смѣрѣнѣи
 зѣче » Кѣ пѣкѣтѣ дѣ мѣорѣтѣ іѣстѣе » трѣтѣе
 пѣкѣтѣ карѣеле свѣдѣсѣуѣлѣ а лѣтѣчѣ вѣтѣке кѣ мѣорѣ-
 тѣ » пре кѣмѣ бѣра хѣла чѣ апропѣтѣва лѣи Ам-
 нѣзѣѣ » бѣндѣрѣкѣ чѣ дѣ бѣнѣзѣе вѣе » зѣчѣбѣрѣ кѣ
 добнѣтѣоачѣле » шѣ аатѣле . Іѣрѣ нѣ дѣ мѣорѣ-
 бѣвѣ ,

ТЕ ЛАТЕ АЧЕЛА, Карела нѹ съ педесѣла нѹ
 моарте, пре кѹма диндерѣ чѣ фврѣ де вѣс,
 ши алтеле. Грѣ Анастасіе Сѣнаѣталъ (лѣ
 трѣв, нѣ) зиче, кѣ пѣкѣть де моарте
 ете, чѣла те съ фаче лѣтрѣ шѣнцѣ, грѣ нѣ
 де моарте, чѣль лѣтрѣ не шѣнцѣ. Дарѣ
 ши хла чѣ лѣпротѣва лѣи дѣнезѣв, ши пѣкѣтѣль
 чѣль маре лѣтрѣ шѣнцѣ, пре кѹма диндерѣ,
 прѣкѣрѣла, де моарте лѣте. Грѣ Ка
 нѣмѣль алъ еѣ алъ соборѣла, ѣ. Ши
 Нѣмѣнѣ, пѣкѣть де моарте зичѣ, пре чѣл
 непѣкѣтъ ши не лѣдрѣтѣтъ.

Пѣнтрѣ пѣкѣтеле лѣнѣрѣн.

Грѣ пѣкѣте алъ лѣнѣрѣн съ нѣмѣнѣ, лѣ
 крѣрѣле чѣлѣ бѣне, сѣлѣ кѣвѣнѣтеле, сѣлѣ соко
 тѣлѣле ачѣлѣ, каре пѣтѣ чѣнѣла сѣла фѣ
 кѣ, сѣлѣ сѣла сокотѣкѣ, дарѣ сѣлѣ
 лѣнѣвѣтъ ши нѣ лѣлѣ фѣкѣтъ, нѣчѣ лѣлѣ
 зичѣ, нѣчѣ лѣлѣ сокотѣтъ, каре съ
 нѣкѣ пре кѹма алъ зичѣ, дѣнѣ пѣкѣтѣль
 чѣль де моарте алъ трѣндѣвѣрѣн. Ши лѣлѣ
 фѣартѣ бѣнѣ, кѣ пре пѣкѣтеле ачѣлѣтѣ алъ лѣнѣ
 рѣн, ѣоменѣнѣ нѣла кѣнѣскѣ нѣнѣ кѣмѣ кѣ сѣлѣ
 трѣ пѣкѣте. Пѣнтрѣ кѣ пѣкѣтѣ сѣлѣнѣ
 ачѣла

а чѣла

аѡ фыкѡтъ вое днѣ пѣкѡтъ ѡ ин пентрѡ кѡ сѡд
 аншнѣ шн нѡ аѡ мнѡднѣ пре фрѡтеле лѡрѣ .
 Кѡ амѣ фѡзмѡднѣ , знѣ , шн нѡ мѡднѣ
 дѡтъ сѡ мѡднѣ . Амѣ дѡстѡтъ , шн нѡ
 мѡднѣ дѡтъ сѡ бѣтѣ . (Мѡтѣ , ѡѡ , мѡ .) Пѣ-
 кѡте алѣ аншнѣ сѡ нѡмѣскѣ , шн кѡте рѡ-
 шнѣцн пѡтѣ шарекѡрнѣ , шн аѡтѣ мнѡжѡкѣ
 сѡлѣ ѡпрѣкѣ кѡ кѡдѡднѣ , сѡд кѡ лѡрѡдѣ
 шн нѡ лѣтѣ ѡпрѣтѣ . Пентрѡ аѡтѣ шн сѡ
 чѡртѣ аѡтѣ мѡднѣ кѡ чѣн чѣ лѣ фѡкѣ , дѡпѣ кѡ-
 нѡдѣ , ѡѡ , алѣ сѡкѡрѡднѣ чѣдн днѣ аншнѣ
 ра . нѡ , алѣ мѡрѡднѣ басѡлѣ . Шн , ѡѡ , алѣ
 сѡфнѣтѣ днѣ ѡмѡннѣ пѡстнѣкѡдѣ . Пентрѡ аѡтѣ
 днѣ дѡскѡвѣ аѡтѣ мѡднѣ пре пѣкѡтѣлѣ аншнѣ кѡ
 ѡтѣрѡва шн мѡшкѡрѣ аспѡднѣ . Кѡ пре кѡмѣ
 аѡтѣ шн ѡмѡрѡдѣ , фѡрѣ дѣ аѡ дѡдѣ дѡрѣ лѣ
 ѡмѣ . (Пентрѡ аѡтѣ шн ѡлѣксѡдрѣнѣнѣ кѡ а-
 чѡстѣ ѡмѡрѡдѣ пре чѣн чѣ фѡчѣ мнѣ грѣшалѣ .
 Пре кѡмѣ знѣ Гѡлнѡдѣ) аѡ шн пѣкѡтѣлѣ аѡ
 чѡстѣ ѡмѡрѡдѣ сѡфлѣтѣдѣ , фѡрѣ дѣ аѡ дѡрѣ
 шн аѡтѣ мѡднѣ пѣкѡтѣ шн .

Фѡ кѡ сѡ кѡвнѣ сѡ цнѣн ѡ дѡхѡвнѣчѣ кѡмѣ кѡ трѣп-
 тѣлѣ пѣкѡтѣлѣ дѣлѣ аѡчѡдѣтѣ пѣкѡтѣ лѣ сѡфр-
 шнѣтѣ сѡтѣ дѡдѡ спрѣдѣтѣ . Фѡтѣ трѣп-

Калѣтѣ Аѹховника. 17

тѣ ѿте, кѣндѣ фѣче чиневашн бинеле, дарь
 нѣ шн бине, адекъ нѣ кѣ скопосѣ бѣнѣ,
 чн амѣстекъ бинеле кѣ рѣдѣ. Пре кѣмъ
 кѣндѣ фѣче чиневѣ мноостѣненіе, сѣдѣ поста,
 сѣдѣ лѣтъ лѣкрѣ бѣнѣ кѣтѣсе слѣзѣбѣкѣ де ѿ
 мени. адошѣ трѣптѣ ѿте, не лѣкрѣрѣ
 чѣ де свѣршнѣтѣ лѣкрѣдѣнн чѣлѣнн бѣнѣ.
 атредѣ, бжнѣтѣмѣ лѣкрѣдѣнн чѣлѣнн рѣдѣ.
 апаѣтра, дннрѣ. ачннчѣ, лѣпта. (Кѣ-
 рѣ ѿте лѣтѣ лѣтѣ трѣптѣтеле пѣкѣтѣдѣнн. Кѣ
 сѣ нево мѣце шн сѣ лѣптѣ кѣ сѣ фѣкѣ бинеле бине,
 шн сѣнѣ ачѣтѣдѣе дела бине.) ашѣтѣ, лѣво-
 лѣла. ашѣптѣ, пѣкѣтѣдѣлѣ чѣлѣ кѣ мннчѣ,
 пре кѣмъ знѣ сѣпѣтѣлѣ мажѣмѣ, кѣндѣ аде-
 кѣ ѿмѣлѣ, дѣпѣ чѣ фѣче лѣво мѣлѣ, сѣ гн-
 лѣце сѣ тѣптѣрѣкѣ пѣкѣтѣдѣлѣ ачѣла лѣмннчѣ
 сѣ аѣтѣтѣ де лѣмѣрнѣтѣ, кѣ кѣмъ лѣрѣфн фѣ-
 кѣтѣ шн кѣ лѣкрѣдѣ. ашѣпта, сннѣдѣрѣ
 лѣкрѣрѣ пѣкѣтѣдѣнн, аношѣ, ѿбнчѣнѣлѣ,
 шн афѣче чиневѣ пѣкѣтѣдѣлѣ амѣсѣ ѿрн. аѣтѣ-
 чѣ, депрнндѣрѣ пѣкѣтѣдѣнн, кѣре кѣ гнѣла
 гнѣлѣце пре ѿм сѣ пѣкѣтѣдѣлѣскѣ вѣрдѣ шн не вѣрдѣ.
 а дннпрезѣчѣ, дѣзнѣдѣжѣдѣннрѣ. адошѣ спре-
 зѣче, ѿморѣрѣ дѣснне, кѣндѣ сѣ ѿмоасѣ
 ѿмѣлѣ

ѿмъла пре Синешн ꙗвждь минитъ свѣтлоа-
 са ꙗ Pentru къ св бирѣ аще де дезивдѣждире .
 дѣчи тѣ ѿ пхринте Дѣовниче ꙗ трѣбе съ-
 те сжргѣши кѣ тотъ кнпъль съ дторѣи пре
 пкитѣла ла трѣптеле пѣкатѣлѣи чѣле динь
 напои ши май мичи ꙗ ши гъль ѿпрещи де а-
 пжши ла чѣле динь наинте ши май марн .
 Пърз май мѣлатъ де кжтъ тоате ꙗ трѣбе съ-
 те сжргѣши гъл тѣи дела дезивдѣждире ꙗ мжкар
 ѿрѣи ꙗ карѣ трѣптѣ апкѣатѣлѣи сар фн афлат .

К А П Ъ . Д .

Pentru чѣле зѣче порѣни .



ꙗ кѣвине ꙗкъ съ ши ѿ пхринте ꙗ кареле
 кѣн гъте флѣи Дѣовниче ꙗ пре чѣле зѣче
 порѣни ꙗ ши карѣи сжнтъ чѣи че грешѣ-
 скъ ла фѣще карѣ динтѣрѣ ачѣстѣ ꙗ дѣпъ към
 зиче Православника мжртѣрѣице . Pentru ача-
 гѣта пѣнемъ аичѣ пре чѣи че грешѣскъ ла чѣле
 зѣче порѣни ꙗ ши Pentru тине Дѣовникѣль ꙗ
 ши Pentru чѣле че съ покъаще . Pentru тѣи-
 не Дѣовникѣль ꙗ ка кѣносжндѣи де аичѣ пре
 ачѣстѣ ꙗ съ дтрѣби кѣ леснире ла исповѣданѣи
 пре чѣи че съ покъѣске де аѣ грешитѣ ла ачѣстѣ .
 Пърз Pentru чѣле че съ покъаще ꙗ ка съши чѣрѣче
 шиин-

ШИНЦА СА МАИ НАИМТЕ ДЕ АСЪ НПОКЕДЪН ДЪ АЪ
 ГРЕШИТЬ ЛА ФІЕЩЕ КАРЬ ПОРЪНЪ . ШИ АША
 АФАЖИДЪ КЪ АСНИРЕ ПЪКАТІАЕ САЛЕ , СЪ АЕ ЦІЕ
 МИНТЕ , КА СЪ АЕ НПОКЕДУЖИЪ ТРОАТЕ КЪМ ТРЕДЕ .

ПЕНТЪРЪ АТЖА ПОРЪНЪ .

А . СЪ СЖИТЬ АМИВАЛЪ АМНЕЗЕВАЛЪ ТЪУ ,
 ,, ЧЕЛЪ ЧЕ ТЪЕМЪ СКОЪ ПЪ ТИМЕ ДНИЪ ПЪМАЖИ-
 ,, ТЪВАЛЪ ЕРЪПЕТЪВАНЪ , ШИ ДНИЪ КАСА ГОБИИ .
 СЪ НЪЦІА ФІЕ ЦІЕ АЦІА АЪМАНЕЗІА АФАРЪ ДЕ МИНЕ .
 (ЕШІРЪ КЪ Б .) :

ЛА АЧАСТЪ ПОРЪНЪ ГРЕШЕСЪ ЧІНЪ ФЪРЪ ДЕ
 АМНЕЗЕВЪ , ЧЕНЪ КЪ МЪЦІА АЪМАНЕЗІА , ЧЕНЪ
 ЧЕ СЪ АПЪДАЪ ДЕ ПРОНІА АЪНЪ АМНЕЗЕВЪ , ШИ
 СОКОТЕСЪ НОРОКЪ ШИ БЪСНОТОРИ . ТРОЦІА
 ФЕРМЕКЪ ТОРИ ШИ ВЪРЖИТОРИ , ШИ ЧИ-
 ГИТОРИА ДЕ ЧЪЛА НЕ ВЪРЪДНИЪ ДЕ ЧИМТЕ . ШИ
 КЪЦІА АЛЪРЪА ЛА АЖИШИ . КЪЦІА НЪ ПЪДЕ КЪ
 АРЪПЪТЪ СОКОТЪЛАЪ АТЪРЪ БИВАЛЪ АМНЕЗЕВЪ ЧЕЛА А
 ТРОЦІА . ШИ АСЪВЪРЪ СЪ ЗИКЪ , ТРОЦІА АЧЕА
 КАРІА ИЪДЪЖАДЕСЪ МАИ МЪАТЬ ЛА ШЪМЪ , СЪУА
 СИНШИ , САЪ ЛА БЪНЪТЪЦНАЕ ЧЪЛА ФІРЪЩІА , ШИ
 ДЕ АЪРЪ ДОБЖАИТЕ КАРЕ АЪ , ДЕ КЪТЪ ЛА АМ
 НЕЗЕВЪ . АКЪ ГРЕШАЩЕ ЧИНЕВА ЛА АЧАСТЪ ПОРЪН
 КЪ , ДЕ АЪ ПЪСЪ ДЕ БЪНЪ ВОЕ ГЪНДЪРІА АЛЕ НЕ

КѢТЪ ДУХОВНИКЪ

КРЕДИЦІИ ЛАВРЪНЬ ЛВКЪ АЛ КРЕДИЦІИ, СЛВ
ЛВЪ ГРАИТЬ ВЪ ГРА СЯ. ДЕ АЪ ДЖИТЬ ПРЕ ДМНЕ
ЗЕЪ, СЛВ СЛВ ЛПЗДАТЬ ДЕ БЪ, ДЕ АЪ ИСПИ
ТИТЬ ПРЕ ДМНЕЗЕЪ, ЧЕРЖАВ ДЕЛА ДЖИВАЛ МИ
НЪИИ ФЕРЪ ДЕ НЕВОЕ, ДЕ АЪ ФВРАТЬ ЛВКЪ СФІ
ШИ БЕСЕРИЧЕСКЪ, ДЕ АЪ ВЖИДАТЬ, СЛВ АЪ КВМ
ПВРАТЬ КЪ БИИ ДАРВАЛ АДИ ДМНЕЗЕЪ, ДЕ СЛВ
ЛЕНЕВИТЬ ШИ НЪ АЪ ЛВЦАТЬ ТАННЕЛЕ КРЕДИЦІИ,
ШИ ЛВЦАТЬ ГРА ЧЪ КРЕЩИТЕСКЪ, ДЕ АЪ ЧЕТИТЬ
ВЪ РЦИ ПРОТЪВНИЧЕ КРЕДИЦІИ ШИ ФАПТИИ ЧЕИ
БЪНЕ. ДЕ НЪ АЪ ЛВЪТЬ ЛА ЧЪЛЕ ДМНЕЗЕИШИ КЪ
ЧЕРНИЦА ШИ ЧИНОТЪ ЧЪ КЪВИНОЧОАГЪ, ДЕ НЪ СЛВ
ИСПОВЕДЪИТЬ КЪ КЪВИНОЧОАГА ЧЕРЖАРЕ АШТИЦІИ КЪ
АЪРЪРЕ, ШИ КЪ ХОТЪРЖЕ СЪ НЪ МАИ ПРШЛСКЪ,
ДЕ СЛВ АЪПРЪТЪШИТЬ КЪ ПРЪ КЪРАТСАЕ ТАННЕ,
ФІИИДЪ АЪПКАТЬ ДЕ МОАРЕ, ДЕ АЪ ПЪСЪ МЪ
НА АЪПРА ЧЕЛШРЪ БЕСЕРИЧЕШИ ШАМЕНЪ, ДЕ СЛВ ДЕЗ
ИЗДАЖАИТЬ ДЕ МИЛОСТИВЕРЪ АДИ ДМНЕЗЕЪ,
СЛВ АЪ ПЪКЪТЪИТЬ ИЗДАЖАИИДЪЕЪ ЛА АЖИСА,
СЛВ АЪ ХОТЪРЖЕ СЪ ПЪКЪТЪАЖКЪ ПЖИЕ КЪИИД
ПОАТЕ, ШИ ПРЕ ДРМЪ СЪИХ ПОВЪАЖКЪ. ШИ ЧЪ
МАИ ПРЕ ДРМЪ ДЕ ПОАТЕ, ДЕ АЪ СФЪТЪИТЬ,
СЛВ АЪ АЖУТАТЬ ЛА ПОАТЕ ДНЕЛЕ КА АЧЪСЪ ПЪ
КАТЕ, СЛВ ПЪТЪИИДЪ СЪЛЕ ШПРЕСКЪ, НЪ АЪ Ш

ПРИТЪ

прѣта къ кѣжѣдѣ , сѣдъ къ лѣвѣдѣ .

Пѣнтрѣ ѿ дошъ порѣннѣ ;

» Б . Стѣнѣцѣ фѣчѣ цѣ кѣпѣ чолѣнтѣ , нѣчѣ
 » аѣтѣ лѣвѣдѣ аѣмѣнѣрѣ , кѣтѣ сѣнѣтѣ аѣе-
 » рѣ сѣрѣ , шѣ кѣтѣ сѣнѣтѣ прѣ пѣмѣтѣ жѣгѣ ,
 » шѣ кѣтѣ сѣнѣтѣ аѣпѣ сѣпѣтѣ пѣмѣнѣтѣ . Стѣ-
 нѣтѣ аѣкѣнѣ лѣрѣ , нѣчѣ сѣ слѣжѣщѣ лѣрѣ .
 (аѣ аѣелѣшѣ кѣнѣ , стѣхъ дѣ .)

Аѣ аѣаѣтѣ грѣшѣскѣ аѣеѣлѣ , кѣрѣнѣ сѣдѣ фѣрѣ дѣмѣнѣж
 лѣчѣе сѣлѣжѣскѣ нѣдѣлѣ лѣрѣ , аѣкѣнѣнѣдѣсѣ зѣн-
 дѣрѣнѣ , аѣрѣ нѣдѣ зѣнѣтѣорѣлѣдѣнѣ , прѣкѣмѣ пѣ-
 гѣнѣнѣ шѣ аѣкѣнѣчѣорѣнѣ дѣ нѣдѣлѣнѣ , сѣдѣ къ мѣж-
 лѣчѣрѣ , прѣнѣ пѣчѣнѣмѣрѣчѣ чѣ аѣдѣ аѣмѣтѣрѣе ,
 шѣ аѣ лѣвѣрѣрѣнѣ лѣдѣмѣнѣ , прѣкѣмѣ сѣнѣтѣ лѣ-
 кѣмѣнѣ , пѣнтрѣ кѣрѣнѣ аѣдѣ зѣнѣ дѣмѣнѣзѣсѣскѣдѣлѣ
 Пѣвелѣ . » Стѣмѣрѣжѣщѣ мѣдѣлѣрѣнѣе вѣлѣстѣрѣе чѣ-
 лѣ дѣ прѣ пѣмѣнѣтѣ , кѣдѣлѣаѣ , шѣ лѣжѣкѣмѣаѣ ,
 кѣрѣ лѣстѣ аѣкѣнѣрѣе дѣ нѣдѣлѣнѣ . (кѣтѣрѣ кѣлѣстѣ
 гѣ е .) Аѣжѣнѣгѣ аѣчѣщѣ шѣ рѣдѣнѣчѣтѣорѣнѣ кѣ
 пѣкѣнѣчѣелѣ , пѣнтрѣ кѣрѣнѣ аѣдѣ зѣнѣ аѣеѣлѣшѣ .
 » Кѣрѣрѣ дѣмѣнѣзѣдѣ лѣ лѣстѣ пѣкѣнѣчѣелѣ . (Фѣлѣпѣ
 гѣ дѣ .) Шѣнѣ аѣкѣвѣрѣтѣ , кѣжѣнѣ аѣдѣ сѣлѣвѣе
 фѣцѣарѣннѣкѣ , шѣ нѣдѣ аѣдѣсѣвѣрѣтѣчѣ . Шѣнѣ тѣсѣнѣ аѣеѣлѣ
 кѣрѣнѣ хѣтѣчѣрѣскѣ прѣ бѣлѣчѣстѣеѣ аѣтѣрѣ лѣвѣрѣрѣнѣе
 Г а . чѣлѣ

✠ КЪТЪ ДУХОВНИКЪ ✠

УБЛЕ ДЕ АФЛЪ , ШИ НД БАГЪ СЕМЪ ДЕ ЧЕБЕ МОН
ГРБЛЕ АЛЕ ДЕЦІИ , ДЕ ЖДЕКАТЪ , ШИ МНАЪ ,
ШИ КРЕДИНОУЪ (Мат. ДЕН КГ . ПГ .)
АКЪ ШИ КЖЦИ КРЕДЪ ЛАНЪ АУТРИАЕ ВНИДМАШЪ .
ШИ АСКЪРТЬ , КЖЦИ ПЪКНИМАШИ ШИ ЮБИТСОИ ДЕ
ДЕЗМІЕРАДЪРН ЮБЕСКЪ ШИ АУ ПАТНМАЪ ЛА КИПЪРИАЕ
ШИ ИДОЛІИ ПАТНМАШЪ САЛЕ КЪДЕ ДЕ АКИПЪБЕСКЪ А-
МНИТЪ ІА .

ПЕНТЪ АТРЕА ПОРЪНИКЪ .

29 Г . СЪ НД ІАН НЪМЕЛЕ ДМНДАШИ ДМНЕЗЪУАШИ
29 ПЪУ АДЕШЪРТЬ . ПЕНТЪ КЪ НД ВА КУРЪЦИ
29 ДМНДАЪ ПРЕ ЧЕЛА ЧЕ ВА АУ НЪМЕЛЕ АШИ АДЕ
ШЪРТЬ . СА АЧЕСТАША КЪПЪ . СЪІХЪ , З .
ЛА АТАСТЪ ПОРЪНИКЪ ГРЕШЕСКЪ ХУЛИТОРІИ , КЖЦИ
ФАКЪ ЖЪРЪМЖИТЪРН , САЪ КААКЪ ЖЪРЪМЖИТЪ-
РНЕ . САЪ ПЪНИ ПРЕ АЦІИ ДЕ ФАКЪ ЖЪРЪМЖИТЪРН .
КЖЦИ ЛА ФІЕЦЕ КАРІ ПРНІНЪ ДІКЪ , ПРЕ ДМ-
НЕЗЪ , ДМНЕЗЪ ШІЕ , ШИ ААТЕЛЕ АЧЕМЕНЪ .
КЖЦИ СЪ ФІГЪДЪБЕКЪ АУИ ДМНЕЗЪ СЪ ФАКЪ ВРЕ ШІ
АДКРЪ ВЪНЪ , АПОИ НД СФЪРЪЗЕСКЪ ФІГЪДЪНИЦЕ-
ДЕ АУРЪ . ПРОРОЦІИ ЧЕИ МИНЧИМОИ . ШИ КЖ-
ЦИ ЧЕРЪ ДЕЛА ДМНЕЗЪ ЧЪБЕРИ НЕКЪВІННОСАЕ АУ-
ПЪ ВОА АШЪ . АКЪ ШИ АКА ЧИНЕВА ІА КЪ-
ВИНТЕЛЕ СКРНІТЪРН ЛА ГАДМЕ ШИ ЛА РЖЕШІ .

АКА

дѣка нѣ сѣфере тикълошнле шн бѣале прѣп-
 ашн кѣ рѣба се шн кѣ мѣцѣмнѣ , чн кжртѣще
 прихъннда пре Амнезѣс ка пре днѣ не дрепта .
 дѣка нѣ нѣмай хѣлѣще ла Амнезѣс шн ла
 сфнцн лѣн , чн фаче шн пре дцнн сѣ хѣлѣ-
 скѣ , дѣка знѣе лѣ Амнезѣска скриптѣсѣ
 кѣпрнде басне шн сѣ лпотрнѣще л ѣншн , шн
 лѣдѣз мѣн мѣать кѣрцнае пѣгжннлорѣ

Пѣнтрѣс а патра порѣнкѣ .

» I . лѣдцн лѣмнѣе де зшѣа сѣмѣтѣн
 » сѣ ѿ сфнцншн пре лѣ шнѣе знѣе сѣ лѣкрѣзн ,
 » шн бѣн фаче тѣоате лѣкрѣзнае тѣало , пѣрѣ лѣшп
 » тѣ знѣ , сѣмѣтѣа Амнѣлѣн Амнезѣсѣлѣн
 » тѣсѣ . (. ла дѣлашѣ кап , сѣтѣхѣ . н .
 Ла дѣлѣтѣ порѣнкѣ грѣшѣскѣ кѣцн нѣ мѣргѣ ла
 Бѣсѣрнкѣ Амнѣнека , лѣтрѣ кѣрѣ лѣ мѣпѣать
 Амнезѣс сѣмѣтѣа чѣе вѣке . Шн пѣнтрѣс кѣ
 ѣлѣ мѣтѣе дѣмнѣ сѣмѣтѣн . (Матѣдѣн . ѣн . н .)
 шн нѣ мѣтѣе сѣлѣсѣ ла ннчн ѿсѣлѣнѣре . шн пѣн-
 трѣс кѣ лѣзшѣа дѣлѣтѣа сѣлѣ фѣкѣдѣтѣ лѣвѣлѣрѣ лѣн ,
 шн лѣкѣнрѣ лѣтѣоатѣ лѣмѣ . Шн ла чѣе лѣлѣ-
 тѣ сѣлѣтѣсѣн лѣе сѣтѣпѣжнѣлѣн , шн лѣе Мѣн-
 чнн лѣн Амнезѣс , шн лѣе сѣрнцнлѣсѣрѣ , ка
 сѣ лѣкѣдѣтѣ Амнезѣсѣнѣе кѣлѣннѣе . сѣлѣ мѣргѣ

Квѣтъ Духовникъ.

аа Бессѣннѣ, Дѣръ нѣмай днѣ Обжѣю, Ка
сѣшн пѣтрѣкъ вѣмѣ, нѣвѣндѣ амнѣте ла
сѣжѣ, Унѣжѣска шѣворѣска пѣтрѣу причинѣ лѣ
мѣши. Кѣцн пѣтрѣу пѣхта чѣ фѣрѣ дѣ мѣзѣрѣ
аѣогѣцѣн, лѣкрѣзѣ сѣрѣзѣторнѣ, сѣл пѣнѣ
прѣ ацн дѣ лѣкрѣзѣ. Кѣцн фѣ кѣ жѣкѣрѣн шн
жѣкѣрѣ, Мжнѣрѣ шн бѣзѣтѣрѣ, шн вѣрѣжѣ,
шн алѣте лѣсѣмѣнѣ лѣнѣтора нѣкѣвѣнѣце, шн
мѣрѣ прѣ да кѣрѣчѣмѣ дѣтрѣу аѣѣтѣтѣ знѣ, шн
ман вѣрѣтѣоѣ ла Пѣши фѣ Пѣрѣзнѣкѣзѣ Пѣрѣзнѣчи-
лѣнѣ, шн сѣрѣзѣтѣорѣ сѣрѣзѣторнѣлѣнѣ, Кѣ дѣ
сѣнѣте да тѣорн ман мѣлѣтѣ а ѣ чннѣтн шн кѣ
гѣндѣрнѣ, шн кѣ кѣвнѣнѣтѣлѣ, шн кѣ лѣкрѣ-
рнѣ, Дѣрѣ сн ка кѣмѣ дѣрѣнѣ сѣмѣлѣтѣ прѣ кѣ-
лѣчѣ фѣ прѣтнѣвѣ, ашѣ сѣ снѣска дѣ афѣлѣ
фѣлѣрн дѣ жѣкѣрн, дѣлѣпѣрн, сѣрѣжѣчѣоѣ, шн
алѣте лѣсѣмѣнѣ, кѣ кѣмѣннѣчѣ дѣрѣнѣ фѣстѣ сѣр-
ѣзѣтѣорѣ кѣрѣннѣфѣкѣ, Унѣ сѣлнннѣфѣкѣ, алѣн
бѣкѣхѣ дѣмнѣзѣдѣлѣ бѣцнѣнлѣрѣ. Кѣ фѣлѣкѣ
дѣ ашѣдѣлѣ прннѣ кѣсѣ, шн ашѣ лѣдѣчѣ амнѣте дѣ
зѣша аѣѣ аѣтрѣу кѣрѣчѣ чѣрѣорнѣ сѣворѣ дѣшн-
дѣ, шн сѣлѣ дѣрѣтѣа жѣвѣкѣзѣтѣорнѣлѣ дннѣ чѣлѣю-
сн, шн чѣрѣжѣмѣнѣцѣлѣ лѣнѣ дѣмнѣзѣлѣ, шн сѣлѣ
фѣчѣ дѣлѣрѣчѣ мѣорѣнлѣрѣ, шн жѣдѣкѣчѣа тѣчѣ

дѣчѣ

КѢЧИТЕ КЪ ДРАГОТЕ, КЪ АСКДАТЪРЕ, ШИ КЪ
 МЪЦЪМИРЕ, ПРЕ КЪМЪ ШИ ЕИ ТРЕБЕ СЪ ГДЕЛА
 ПЪРИЦИ АЛТЕ ПАТРО, ГРАИ, АЖЪТОРЮ, АЪЦЪ
 ЦЪТЪРЪ, ШИ ПЛАДЪ БЪНЪ. КЪЦИ НЪ ЧИНТЕСКЪ
 ПРЕ ПЪРИЦИ АОРЪ ДУХОВНИЧИ, ПРЕ АРХИЕРЕН,
 ПРЕ ПРЪЩИ, ПРЕ АЪЦЪТОРИ, ПРЕ ЧЕН ЧЕ САД ФЪ.
 КЪТЪ АОРЪ СТАРЕЦИ ПРИМЪ КИПЪЛЪ АЦЕРЕСКЪ.
 КЪТЕ САДЦИ НЪ ЧИНТЕСКЪ ПРЕ СТИХИ И АОРЪ
 ШИ ЧЕН СЪПЪШИ ПРЕ АПЪРАЦИ ШИ ПРЕ ДОМИИ АОРЪ.
 ШИ АСКЪРТА, КЪЦИ АНСА ФЪКЪТЪ БИМЕ, ШИ НЪ-
 ЧИНТЕСКЪ ПРЕ ФЪКЪТОРИ АОРЪ ДЕ БИМЕ. АА
 АЧАТЪ ПОРЪНКЪ АЪКЪ ГРЕШЕСКЪ ДЪ АЪ АСЪРАТЪ
 ЧИНКА ПРЕ КОПИИ АБИ КЪ СИЛА, САД ГЪ ФЪКЪТЪ
 КЪАЪГЪРИ КЪ АЪСИЛА, САД СЪ ПЪСЪ АА АЛТЕ
 ТРЕПЪТЪ ФЪРЪ ДЪ БОА АОРЪ. САД НЪ ГЪ ТРИ-
 МИКЪ АА КЕПЪРНИКЪ, САД НЪ САД ГРИЖИТЪ ДЪ ЕИ
 СЪ АИБЪ НУРАВЪРЪ БЪНЕ, САД НЪ МЪ ПЕДЕШИТЪ
 АЖИДЪ АЪ ГРЕШИТЪ, САД НЪ ГЪ АЪЦЪАТЪ АА-
 ТЕ, САД ВРЕ ДНЕ МЕЩЕШЪГЪ. АШИЖДЕРЪ ШИ
 КОПИИ ДЕ НЪ АЪ ГРИЖИТЪ ДЪ ПЪРИЦИ ПЕНТЪРЪ
 ТРЕБЪИЦА АОРЪ, САД НЪ ГЪ КЪДЪАТЪ АА
 БОАА АОРЪ, САД ФЪРЪ ДЪ БОА АОРЪ САД ФЪГЪ
 АЪИТЪ СЪСЪ АОРЪ. ГРЕШАЩЕ АЪКЪ ШИ СЪРЪАТЪ
 ДЪ НАЪ ГРИЖИТЪ ПЕНТЪРЪ МУАРЕ СУФАЕТЪЩЕ ШИ
 ТЪ

тѣхъ прѣше сав азъ ошржѣтѣ прѣсте кѣвѣица
 сав азъ не асѣтѣ фѣрѣ де арѣтѣте . Ишижеде
 рѣ ши мѣрѣ де нѣ азъ асѣдѣтѣ прѣ бѣрѣтѣдѣ
 сав . Ла аласта грѣшеск дѣкѣ ши тѣоци стѣпѣн
 ни ши чѣи мѣи мѣри кѣри нѣ поартѣ грѣжа
 де савѣнае ши сѣпѣши дѣрѣ сѣфлетѣше ши
 тѣрѣше .

Петрѣ Ишасѣ порѣникѣ .

» С . Сѣнѣ дѣици (Ла алашкѣи . стѣхѣ еи .)
 Ла аласта порѣникѣ грѣшеск чѣи че шѣоарѣ пре
 чинѣа тѣрѣше , сав кѣ мѣна га , сав
 прѣ алаци , сав кѣ сѣатѣ сав кѣ ажѣторѣи ши
 дѣи мѣре . Чѣи че шѣоарѣ пре чинѣа сѣфле
 тѣше , прѣ кѣи сѣитѣ бѣрѣтѣи . Лѣтѣторѣи
 чѣи инѣишиши ши тѣоци кѣрѣиши ачѣа че прѣ
 чинѣеск сѣинѣтѣа лѣтѣра кѣи пѣада вѣции дѣрѣ
 чѣи рѣас . Чѣи че дѣрѣтѣ чѣи мѣи , ши нѣаѣе кѣ
 сѣитѣ зѣрѣдѣици , сѣ аиѣетѣкѣ кѣчѣа лѣлаци
 ши дѣи зѣрѣдѣескѣ . Чѣи че сѣ шѣоарѣ сѣи гѣри .
 Ши дѣкѣрѣ тѣоци чѣи че сѣ дѣрѣнѣ прѣ сѣиешѣи дѣ
 прѣижедѣи . Ла аласта порѣникѣ сѣ ааѣче ши
 мѣниа ши зѣиѣтѣа , ши чѣаѣѣаѣе пѣтѣиши
 кѣи сѣитѣ прѣиѣиѣитѣра де дѣи дѣре . Ла
 аласта порѣникѣ дѣкѣ грѣшѣше ши дѣѣа инѣиѣ
 дѣ

КЪТРИ ДУХОВНИКІ.

аѸ ПОФТИТЬ РЪДЛА ПРѸОПЕЛДИ, СѸВ ГѸВ БУКѸ.
 РАТѸ ДЕ ПУКЪЛОШІНАС АДІ, ДЕ АДЪ ЗАВНЕТУНІТЬ
 ШІН СѸВ МЪХУНІТЬ ДЕ БІННЕСЕ АДІ, ДЕ АРЕ ВЪРЪЖЕ
 КД АЛТЪЛА, ШІН ПОФТИЩЕ СЪ ФАКЪ РЪСПЛЪТН
 РЕ. ДЕ НД АѸ ЕРТАТЬ ПРЕ ВЪРЪЖМАШЪЛА СЪВ,
 СѸВ НД АѸ ЧЕРЪТА ЕРТАЩІОНЕ ДЕЛА ВЪРЪЖМАШЪЛА
 СЪВ. ДЕ АДЪ ГОНІТЬ ПРЕ СЪРАЧІ КД КЪВІНІТЬ О
 КЪРЪЖТОДЕ. ДЕ АѸ ДАТЬ БУРЪДЕНІ КЪЛЪ МЪП ДЕ
 МЪЛЪРЪБ КОПИЛА. ДЕ АДЪ ЦИЩЕ ПЪТЕ ЧЕЛЪРЪ
 ОШІ. ДЕ АѸ ПЪСЪ СМІНІТЪЛЕ ШІН АДЪ ПРИЧИНЪ
 НІТЬ ВЪРЪЖЕ. ДЕ АДЪ БЪТЪТЬ ПРЕ ЧІНЕСЪ, СѸВ
 АДЪ РЪМІТЬ. ДЕ АДЪ МЪСТРАТЬ ПРЕ ЧІНЕСЪ ФЪРЪ
 ДЕ ДРЕПТАТЕ ДІНЪ МЪНІЕ, ШІН НД ДІНЪ ДРЪГО
 СЪТЕ. ДЕ АДЪ ЛЪАТЬ СЪТЪПЖІНРЕ ДЕ ДАСКАЛЪ,
 СѸВ ДЕ ЖЪДЕКЪТОРЮ, СѸВ ДЕ ДОФТОРЪ, СѸВ
 ДЕ ПРЕШЪ, СѸВ ДЕ ДУХОВНИКЪ, СѸВ ДЕ ПЪХІЕ
 РЕЪ, СѸВ ДЕ БОЛЪРЮ, НЕФІННАС ВЪРЪДНИКЪ, СѸВ
 АДЪ ФЪКЪТЬ ПРЕ АЦІН РЕ ВЪРЪДНИКЪ ДЕ АДЪ ЛЪАТЬ.
 ДЕ СѸВ ВЪТЪМАТЬ ДІНЪ МЪЛТА МЪНКАЕ ШІН БІ
 ЦЕ, СѸВ ДІНЪ ПОФТЕЛЕ ТРЪПЕЦІН, ШІН АЛЪ
 НЕ КЪВІНІЦЕ.

ПЕНТРЪ АШЪПТЪКЪ ПОРЪКЪ.

,,З. СѸ НД ПРЪКЪРЕШІШІ, (АДЪ АМЕЛШІ
 КАПЪ СЪТІХЪ ГІ.)

Ла аластѣ порѣнкѣ грешескѣ ко нѣмѣи чен че прѣ
 кѣрвескѣ ко мѣмѣе мѣрнѣатѣ а апропеабѣ . Чн
 ши чн че кѣрвескѣ ко не мѣрнѣатѣ . Кѣ дѣ
 пѣ канонѣмѣ ала пѣтрѣмѣ ала офитѣмѣи Іри
 горіе Нѣнеѣ , ши кѣрвѣмѣ прѣ кѣрвѣе сѣ сокопѣ
 ще . Монѣмѣи чен че кѣрвескѣ , Сѣмѣ гѣ а
 соарт . Чен че кѣмѣ а прѣкѣрвѣе дѣхобннѣ
 скѣ , адекѣ а ерѣсѣ ши сокопѣе рѣле .
 Ла аластѣ порѣнкѣ сѣ адѣче лѣкомѣмѣ . Кѣн
 течеде , Привнрѣмѣе чѣле десфрѣнѣте ши дѣем
 нѣтѣоре спре пофѣе , ши кѣжѣе алателе сѣжѣе
 прѣтннѣнтѣоре де кѣрвѣе . Ла аластѣ по
 рѣнкѣ грешѣще ши дѣка вре днѣе вѣрѣатѣ сѣмѣ
 мѣе сѣмѣ свѣмннѣтѣ , Сѣмѣ сѣмѣ аподсѣнтѣ ,
 Сѣмѣ сѣмѣ днѣе кѣвѣтѣмѣ ши кѣ мѣрѣе мѣе кѣ ско
 покѣ рѣмѣ , ши аѣ смннѣтѣе пре алачѣмѣ .
 Де аѣ дѣемнѣатѣ пре чннеѣмѣ сѣпѣкѣтѣмѣскѣ
 тѣрѣпѣще , Сѣмѣ сѣмѣ фѣкѣтѣ мнѣлачнѣторіе ала
 аластѣ кѣ скрнѣорнѣ , кѣ вѣшнѣ , кѣ дѣрѣрнѣ ,
 Ши кѣ алателе лѣмѣенѣ .

Пѣнтѣмѣ а ѣпта порѣнкѣ .

• Н Сѣмѣфѣрнѣ . (Ла ачѣлаши Кѣпѣ
 спѣхѣ , аі .)

Ла аластѣ порѣнкѣ грешѣтѣкѣ , Кѣжѣи сѣжѣтѣ
 Дѣ . Фѣр

КЪТЪ ДУХОВНИКЪ .

ФѸРІ АРЪТАЦИ . ПЪЕ КЪМЪ СЪЖИТЬ ТЪЖАХАРИИ
 ШИ ХЪЗПИТЪСІИ , ШИ ЧЕИ ЧЕ ТАЪ КЪ СИЛА . КЪЦИ
 СЪЖИТЬ ФѸРИ АСКѸШИИ , ПЪЕ КЪМЪ ЧЕИ ЧЕ ФѸРЪ
 КЪ КИПЪ АСКѸНЕЪ . КЪЦИ СЪЖИТЬ ФѸРИ АМЪЦИ-
 ТОРИИ , ПЪЕ КЪМЪ СЪЖИТЬ НЕГЪЦЪТОРИИ , ШИ
 ТОЦИ ЧЕИ ЧЕ СЪ СИЛЕСКЪ СЪ АМЪЦЪСКИ ПЪЕ АЛ-
 ТЪДАЪ ВЪЖИЖИДА КЪ ДРЪМЪРИИ ШИ МЪЗЪРИИ ВИКАБЪ-
 НЕ , ШИ ФЪКЪЖИДА АЛТЕ МІИ ДЕ МЪЩЕШЪГЪРИ
 ШИ ДЕ МИНЧИИ . (ПЕТЪРЪ АУАСТА ШИ ДМЪНЪА
 ФѸРИ ШИ ТЪЖАХАРИИ АЪ НЪМЪТЬ ПЪЕ НЕГЪЦЪТО-
 РИИ , ЗЪКЪЖИДА .) КЪСА МЪЪ КЪСЪ ДЕ РЪГЪЧИИ
 НЕ СЪВЪ КЪЕМА , ТЪРЪ ВОИ ШИЦІИ ФЪКЪЖИ ПЕЦЕ
 ТЪРЪ ДЕ ТЪЖАХАРИИ (МАТЪДЪ , КА . ГІ .)
 ПЪЕ КЪМЪ СЪЖИТЬ ЧЕИ ЧЕ ТАЪ ДОБЪЖИДАЪ . А АУЕ-
 ЦІА ПОРЪЖИИ КЪКАРЕ ТАСТЕ КЪЕИЪ ДЕ АРЪЦИИТЬ ,
 ШИ АА АЧАСТА СЪ АДЪКЪ ПАТРИМНАЕ ШИ ПЪКАТЕ Е
 КЪРЕ СЪ НАСКЪ ДИИЪ ЮЕИЪ ДЕ АРЪЦИИТЬ . А
 КЪ ГРЕШИЦЕ АА АУАСТА , ШИ ДЪВА КЪМЪПЪРА ЧИ-
 НЕЪА АЪКЪЪ ДЕ ФЪРАТЬ , ШИИИДАЪ , КЪСЪЛА-
 ІА МАИ КЪ ПЪЦИИЪ ДЕ КЪЖИТЬ ПАЪТЪЩЕ . ДЕ АЪ
 ТЪРЕКЪЖИТЬ БАИИ РЪИ АЛОКЪ ДЕ БЪИИ , СЪЪ ПЪЕ
 ЧЕИ ЧЕ СЪЖИТЬ АНЪЪ АЛОКЪ ДЕ ПАИИИ . ДЕ НЪ АЪАДЪИИ
 АЪКЪЖИТЬ РЮА ПЪЕ КЪМЪ СЪ КЪВЕНІА , СЪЪ
 АЪ АЪКЪРАТЬ РЪЪ ШИ АЪ АЪАТЬ ПААТА ІА .

ДЕ НДЪ АЪ ПАЦЦИТЪ ЧИНЕВА ЧЕ АУРА ЧЕ ЛАЪ САД-
 ЖИТЪ. ДЕ АЪ ГЪСИТЪ ЧЕВА ИИ АЪ АСКЪНЬ,
 ФЪРЪ ДЕ АЧЕРКА ЧИНЕ АЪ ПІЕРДЪТЪ. ДЕ НДЪ АЪ
 СЪЦЦЪТЪ ЛА ТСОИИЪЛА ЧЕ АЪ ФЪКЪТЪ. ДЕ
 САЪ ЛЕНВИТЪ ДЕ АЪКЪРЪЛА ПРІСТЕ КАРЕ АЪ ФОСИ
 МАИ МАРЕ ШИ АЪЦТОРІО АМНИТЕ АЛЕ СЪР
 МАНАУРЪ, САЪ АЛЕ ВЪАДЕУОРЪ, САЪ АЛЕ
 БЕСЪРІЧИАУОРЪ, САЪ АЛЕ ШКОАЛЕУОРЪ, САЪ АЛЕ
 ТОВАРЪШИУОРЪ. ДЕ АЪ ДАТЪ ДАРЪРИ ЖЪДЕКЪ-
 ТЪОРАДИ КА СЪ ЖЪДЕЧЕ НЕ ДРЕПТЪ, САЪ ЕАЪ
 АЪ АЪАТЪ КЪСЪ ЖЪДЕЧЕ. ДЕ ЧЕРЕ МНАСОТІЕНТЕ
 НЕ АЪЖНДЪ ТРЕБЪНИЦЪ. ДЕ ВЪЖНДЪ НЕГЪЦЦТОРІИ
 АЪКЪРЪЛЪ ЧЕАЪ РЪДЪ АЪСКЪ ДЕ БЪНЪ, САЪ АЪ АЪАТЪ
 ТЕКЪ КЪ ЧЕАЪ БЪНЪ. ДЕ ВЪЖНДЪ АЪКЪРЪ МАИ
 СКЪМПА ДЕ КЪТЪ ПАЦЦИТЪЩЕ, САЪ АЪ КЪМ-
 ПЪРЪ МАИ ЕФТИНЪ ДЕ КЪТЪ ПАЦЦИТЪЩЕ. ДЕ
 СЪБОРЕБЕКЪ КЪ АЪЦИ НЕГЪЦЦТОРІИ СЪ ВЪЖНДЪ КЪ
 ПРЕЦЪ НЕДРЕПТЪ. ДЕ ВЪЖНДЪ МАИ СКЪМПА АЪ
 КЪМПАЦЦТОРІО КАРЕАЕ НДЪ ШІЕ, САЪ КЪМПАЦЦ МАИ
 ЕФТИНЪ ДЕЛА ВЪЖНДЪЦТОРІО КАРЕАЕ НДЪ ШІЕ. ДЕНДЪ
 ВЪЖНДЪ ПРЕ КЪМЪ ДЕ ПОРЪНЧІЩЕ СЪЦЦПЖИТЪОРОАЕ.
 ДЕ АЪ ДАРЪРИ АЪ СЪЦЦПЖИТЪОРИ КАЪЗИ АЪСЪ СЪ
 ВЪЖНДЪ ПРЕКЪМЪ ВОРЕКЪ. ДЕНДЪ АЪ СОКОТИВЪЛЪ
 АЪАВЕУРАТЪ АЪ ТОВАРОШІИ АУОРЪ. ДЕ СПЪНЪ
 МИНЦІОИИ

Vertical text on the left margin, likely a library or archival stamp.

Vertical text on the right margin, likely a library or archival stamp.

минчюни къ аз мѣфадзита, ка ст мзижче
 банин стренни. Де винде врес сабгз ман
 скѣмпе декжте ли зиче стзпжидаль. Де
 де чиневѣ азкрѣ стренни, сѣз зга гь, ши
 дал азгз десе стрине, сѣз дал келтѣще. Де
 гад жѣкагѣ азкѣци, сѣз алте жѣкѣри, къ
 копн, сѣз къ алци не искѣци кѣзи ашале.
 Ал аласте порѣнкз азгз грешаще, де аз фѣ-
 кѣмь чиневѣ пагѣвѣ аз азкрѣл ши авѣрѣ фрѣ-
 телди сѣз. Де аз мѣпратѣ хопарѣле ши
 стѣмнеле мошинлорѣ сѣз дал кѣвлорѣ, ка ст а-
 лѣкѣ дела мошиа сѣз кѣса апро пѣлѣи сѣз.
 Де аз пѣлѣтѣ помнн фрѣтелди сѣз, пре вѣ-
 рѣле ка пре зиче пѣжхарѣо ал пѣдеуѣткѣ лѣциле
 чѣле полѣтѣици. Де гад фѣратѣ дознѣо-
 телѣ лѣи, пре кѣрѣле ал пѣдеуѣткѣ лѣциле къ
 свѣргѣици, сѣз къ пѣларѣ мѣжннн. Де вѣ
 момн чиневѣ, ши вѣ лѣа сѣзга алтѣа къ
 фѣгзгѣдѣици де ман мѣлѣтѣ пѣлѣтѣ. Де вѣ
 дешкѣде чиневѣ кѣрѣци ши лѣвѣ четнн,
 сѣз вѣ фѣче искѣзѣнтѣра алтѣа,
 сѣз ѡ вѣ прѣ скрѣе, сѣз ѡ вѣ рѣде
 сѣз ѡ вѣ рѣмпе, кѣрѣле сѣпѣдѣѣще къ свѣ-
 гѣни, сѣз ѡ вѣ рѣпнрѣ авѣрилорѣ сѣле де лѣциле
 чѣле

✠ Къ пръ Духовникъ . ✠

Алтъль къ прихвирнѣ не дрепте де алъа вре ш
Арегаторе . Де азъ пѣтъ съ Опрѣкъ при
хвирнае ши мзртвринае чѣле минчмоае , ши
нѣ азъ вонча . Де поартъ къвирте ши вѣщи
спре взтзмарѣ апроапеади . Де азъ оежидѣтъ
саъ азъ клеветнѣтъ , саъ азъ аскалатѣтъ къ
адачѣцъ пре ацин клеветиндѣ , саъ азъ лъвдат
пре клеветнѣторюаъ , саъ саъ лингвшинѣтъ ши
къ не дрептѣтъ азъ лъвдатѣ пре чинева .

Пѣтръ Азѣтъ Порвникъ .

Г . ,, Сзѣ пѣфѣщи мѣарѣ апроапеади
,, тѣъ . Сзѣ нѣ пофѣщи кѣса веиндѣди
,, тѣъ , Ници царина ади , Ници сѣлга
,, ади . Ници сѣлжника ади , Ници боуаъ
,, ади , Ници азѣгзѣторюаъ ади , Ници тотъ
,, добитокѣаъ ади , Ници кѣте сѣнтѣ але
апроапеади тѣъ . (Ла аѣлашь капѣ . с . 51 .)
Чѣле динѣ тѣю патрѣ порвни аѣвѣцъ чѣле къ
трѣ Амнезѣкъ къвирнѣоае , Ши ера сѣрнѣ а
тѣааа чѣ динѣ тѣю , Пре кѣмъ зиче ла пра
воаѣвника мзртвринѣе . Гѣаъ чѣле шае
аѣпѣ аѣнѣеае , аѣвѣцъ чѣле къ прѣ апроапеае къвир
нѣоае , Ши ера сѣрнѣ а трѣ адоаш тѣааъ . Пѣтръ
аѣе .

ЛВЦЦТЪРЪ

21

ачѣсташи дмнѣхъ а прѣдъ аргѣстѣхъ ачѣстѣхъ дм-
 не зѣхъ ши кѣтрѣ а прѣапелѣ аѣ аке а тѣ а еван-
 гѣаіе прѣ ачѣле зѣче порѣнчѣхъ Ши пенѣтрѣ ачѣ-
 стѣхъ аѣ зѣнѣхъ ш ѡтѣхъ , сѣхъ ѡчѣртѣхъ нѣ вѣ прѣ-
 че днѣхъ ачѣце , (аѣдѣкѣ днѣхъ ачѣле зѣче порѣн-
 чѣхъ .) Ши днѣтрѣ ачѣстѣхъ шѣле порѣнчѣхъ ,
 ачѣле чѣнчѣхъ карѣ ачѣца ачѣле кѣтрѣ а прѣапелѣ
 кѣвѣнчѣоаіе , ѡ прѣскѣ прѣ ѡмѣ нѣдѣма дѣла ачѣ-
 ле днѣфѣрѣхъ кѣвѣнчѣхъ ши аѣкрѣвѣнѣ а ле пѣкѣтѣхъ
 аѣнѣ , іѣрѣ ачѣстѣхъ порѣнчѣхъ а ле ѡпрѣще ши дѣ-
 ла скѣнѣгѣрѣхъ ачѣ днѣхъ ачѣнчѣрѣхъ пѣфѣтѣхъ рѣ аѣф-
 лѣтѣаѣнѣ , аѣдѣкѣ а ле ѡпрѣще нѣчѣнѣ сѣхъ пѣфѣтѣхъ
 кѣ нѣчѣ дѣ кѣмѣ пѣкѣтѣхъ кѣ нѣнѣма аѣнѣ Фѣндѣ
 кѣ пѣфѣта аѣнѣ іѣстѣ прѣчѣнчѣхъ ши рѣдѣчѣнчѣхъ
 тѣхъ аѣрѣаѣ кѣвѣнчѣгѣаѣрѣхъ ши аѣкрѣвѣнчѣаѣрѣхъ чѣаѣрѣхъ
 ачѣнѣаѣрѣхъ . Пенѣтрѣ ачѣстѣаѣнѣ дмнѣхъ
 зѣнчѣхъ пенѣтрѣхъ ачѣстѣхъ пѣфѣтѣхъ , днѣ ѡрѣнѣ , тѣсѣпѣ
 ачѣле чѣ кѣаѣтѣхъ а ле мѣаѣле спѣ аѣ пѣфѣтѣхъ
 а прѣ а , іѣтѣхъ аѣ прѣ кѣвѣнчѣхъ аѣ дѣнѣаѣ аѣтрѣхъ
 ачѣнѣма сѣа . (Мѣаѣтѣ . Ѣ . кнѣ .) Іѣрѣ ачѣстѣ ѡрѣ
 ачѣ днѣхъ нѣнѣчѣхъ Ѣсѣгѣжѣнѣдѣрѣаѣ ачѣле рѣаѣ , дѣчѣнѣ-
 ачѣ дѣрѣаѣ , прѣкѣзѣрѣнѣаѣ , кѣвѣрѣнѣмѣ фѣхѣтѣнѣшѣгѣрѣаѣ
 ачѣ мѣхъ аѣрѣнѣаѣ мѣнчѣнѣоаіе , хѣаѣле . (Мѣаѣтѣ . Ѣ .
 ѡ .) Ачѣкѣ ши іѣрѣхъ дѣ аѣрѣхъ зѣнчѣ , кѣ прѣ-
 кѣмѣ

Е .

кѣмѣ

КЪМЪ ФАКЪТЪ АПРЪНДЕ ПРЪСТА, АША ШИ ПОФ-
 ТА СЪФЛЕУАЛЪ. ШИ ПРЕ КЪМЪ ФЪМЪАЛЪ
 ШРЪЩЕ ШИ БАТЪМЪ ОКУАЛЪ, АША ШИ ПОФТА
 ПРЕ МИНТЕ. ШИ ПЪРШИ, РЪДЪЧИНА ПРЪ КЪРЪШИ
 ПЪТЕ ПОФТА ЧЪ НЕ АФЪЖНАТЪ. ШИ ПЪРШИ,
 ПЕНТЪРЪ АУАСТА НЪ НЪМАИ КЪРЪА (ША
 ПЕДЕШИТЪ ХСЪ, ЧИ ШИ ПРЕ ПОФТА ШЪ МЪНИ.
 СЪЖНАТЪ. Е, ПЕНТЪРЪ ПОСТА.)
 ДЪНИ АУАСТЪ ПОРЪЖЕ ГРЕШЕСКЪ ПЪЩИ ЧИ, ЧЕ
 МЪ АРЪ ДЕ ШИ КЪ ФАПТА НЪ ПЪ АЪКЪАЛЪ ЧЕА
 СЪРЪНЪ, ААРЪ ПОФТАСКЪ КЪ СЪФЛЕУАЛЪ ШИ КЪ
 НИМА СЪАЛЪ ФИ АЪУТЪ, ШРЪЧЕ АРЪШЪ ШИ МЪА-
 РЕ, ШРИ ДОБИТЪСКЪ, СЪА ААЧЪ ЧЕЗЪ АЪКЪА.
 АЧЕСТИ АША ФИИНА, ДСА АЪКЪА И, АСМ-
 НЪАМЪ АИЧЪ, АПЪЖЪ КЪ ЧЕА ЧЕ СЪ ПОВЪАЩЕ НЪ
 ПРЪБЪ СЪ ШИ ДЕ РОСТА ПЪАЧЕ ГРЕША АЕА АЧЕ-
 ТА, КАРЕ АЪМЪ ПЪА А ФИЩЕ КАРЪ ПОРЪЖЪ,
 ЧИ НЪМАИ КЪПЪ АЪ ФЪАТЪ, ШИ СЪА МЪРЪА-
 РИСКЪ. ПЪ АДОАШЪ, КЪ МЪКАРЪ ДЕ ШИ
 ПЪАЧЕ АЧЕСТИ НЪ СЪЖИТЪ ПЪКАТЪ ДЕ МОАРЪ,
 АСЪ ПРЪБЪ СЪА АРАТЪ АЪОВНИКАШИ ПЪАЧЕ, КЪМ
 АЪА ФЪАТЪ.

КАПЪ, Е.

ПЕНТЪРЪ АЪЖМПАРИНА ШИ ПРИИИНА ПЪКАТЪАШИ.
 А КЪ

Акъ трѣбуе съ шнѣ тѣ ѿ Пярите кареле вѣн сѣте
 Фачи Ахъоникъ ? пре чѣле че съ нѣмѣскъ АТЖМ-
 паври ? шнѣ прнчнни але пѣкатъ дѣлн ? каре дѣ-
 пз кѣмъ знче Коресѣе сѣнѣ шѣпте а .

чнне ? адекъ чнне гѣте чѣле че лавъ фѣкѣтъ .
 в . чѣ ? адекъ чѣ пѣкатъ дѣ фѣкѣтъ . г .
 пѣнтрѣ чѣ лавъ фѣкѣтъ . д . Кѣ каре мнѣж-
 локѣ лавъ фѣкѣтъ . е . Акарѣ вѣтѣ-
 ме лавъ фѣкѣтъ . з . Акарѣ локѣ . з .

Аекѣте шнѣ лавъ фѣкѣтъ . Пѣнтрѣ кѣ кѣ авѣ-
 сѣте шѣпте чѣркѣндѣсѣ фѣше кареле пѣкатъ , сѣ
 фаче сѣвъ манъ марѣ ? сѣвъ манъ мнѣкѣ . Ажн-
 гѣ авѣсѣте шѣпте съ нѣмѣрѣ шнѣ чѣле манъ нан-
 те де пѣкатъ , шнѣ чѣле дѣпѣ пѣкатъ .

Пѣнтрѣ авѣа , адекъ , чнне гѣте .
 Шнѣ авѣа , адекъ чнне гѣте , фачѣ карѣ сѣвъ
 сннѣрѣ сѣтѣ нѣцнндѣсѣ де авѣа . пре кѣмъ
 Пѣнтрѣ , Пѣнѣлѣ . сѣвъ съ авѣче кѣтрѣ авѣ-
 та апѣтрѣ кнѣврн . дѣпѣ фѣше . пре

кѣмъ Тѣтѣлѣ съ авѣче кѣтрѣ фѣюль , кѣрѣа
 анѣсѣте тѣтѣ . дѣпѣ атѣжмпларѣ , Пре кѣмъ
 архѣерѣвалѣ , апѣратѣвалѣ , сѣтѣпжннѣтѣорѣулѣ
 Шнѣ фѣкѣрѣтѣ , фѣше кареле Болѣрѣ шнѣ про-
 сѣтѣлѣ , карнѣ сѣ авѣкѣ кѣтрѣ нѣрѣдѣвалѣ чѣле

б в . сѣпѣлѣ

КЪТЪ ДУХОВНИКЪ.

СЪ ПЪСЬ АОРЪ, ПРЕСТЕ КАЕЛЪ СЪ ПЪЖИЩЕ. ДУПЪ
 ВОИЦЪ, ПРЕ КЪМЪ ПРИАТЕНЪ КЪТЪ ПРИА-
 ТЕНЪ, КД КЪРЪЛЪ ГЪТЪ ПРИАТЕНЪ. ШИ ДУ-
 ПЪ МЕШЕШЪГЪ, ПРЕ КЪМЪ ДАКАЛЪЛЪ, СЪ
 МЪЩЕРЪЛЪ ЧЕЛЪ МАРЪ, КЪТЪ ДУЧЕНИКЪ. СЪ
 ЗИТЪ АЧАСТА, АДЕКЪ ЧИНЕ, ШИ ДУПЪ ЧИНЕ,
 ПРЕ КЪМЪ КЪЛЪГЪТЪ, СЪ ФЛОСОФЪ. ШИ
 ДУПЪ ВЪРЪТЪ, ПРЕ КЪМЪ ПЪЖИТЪ, СЪ
 ТЪЖИТЪ. ШИ АСКЪРЪТЪ, СЪ ЗИТЪ, АЧАСТА, АДЕ-
 КЪ, ЧИНЕ, СЪ ЗИТЪ ШИ СЪ АТИНЪ АА ТЪО-
 ТЪ АШЪЗЪРЪ КЪРЪ АРЕ ФЪЩЕ КЪРЪЛЪ А АЦЕЛЕП-
 ЧИТИ, АПЪТЪРИТЪ, ТРЪПЪСЪКЪ, СЪ ФЛЕПЪТЪ-
 КЪ, ДУХОВНИЧЪСЪКЪ, ПОДЪТИЧЪСЪКЪ. ДЪТИ
 КД АЧАСТА, АДЕКЪ, ЧИНЕ, ЧЕРКАНЪДЪСЪ ПЪКЪ-
 ТЪЛЪ, СЪ ФЪЧЕ СЪ МЪНЪ МАРЪ, СЪ МЪНЪ МЪН-
 КЪ. ПРЕ КЪМЪ АМЪ ЗИТЪ, МЪНЪ МАРЪ ГЪТЪ
 ГРЕШАЛА АХЪРЪРЪЛЪИ, А ПЪВЪАТЪЛЪИ, А БОЛ-
 РЪОЛЪИ, ПЕНТЪРЪ ПЪАДА ЧЪРЪ КЪРЪ ДЪЛА НОРЪ-
 ДЪ, АЕ КЪТЪ АЧЕЛЪШИ ПЪКЪТЪ АЛЪ ДЪТИ СЪ ПЪ-
 СЪ. МЪНЪ МЪЛЪТЪ ГРЕШАЩЕ ДЪНЪ КОПИЛЪ, КЪНДЪ
 ШЪКЪРАЩЕ ПРЕ ПЪЖИЦЪИ АЛЪИ, СЪ ПЪЖИЦЪИ
 ТЕНЪЛЪ ПРЕ ПРИАТЕНЪ, СЪ ДУЧЕНИКЪЛЪ ПРЕ ДЪ-
 СКАЛЪЛЪ ШИ ПЪ МЕЩЪРЪЛЪ СЪУ, АЕ КЪТЪ КЪДЪ
 АИ ВЪ ОКЪРЪЖЪ ПРЕ АЧЪЩЕ ПЪ ТЪОЦЪ ДЪНЪ СЪТЪРЕНЪ.

АШИЖЪ.

ашнждерѣ днѣ квалѣгчрѣ , шн Філософѣ ,
 шн бзтѣжнѣ , Ман мѣлатѣ грѣшнѣ де сѣ ба
 аподобнѣ , де кжтѣ днѣ мирѣнѣ , днѣ не лѣв-
 цатѣ , днѣ тжнѣрѣ аподобнѣдѣгѣ . Ла а-
 частѣ , адекѣ чнне , сѣ адѣче шн ашѣзарѣ
 фѣцін кѣкарѣ ад пѣкѣтѣчнѣ чѣлѣ че сѣ нѣпо-
 ведѣмѣше , де гѣсте адекѣ Прѣштѣ , сѣ
 мѣрѣнѣ , шн чѣлѣ аѣмѣнѣ . Дѣрѣ сѣ нѣ
 араѣте шн нѣмѣлѣ ачѣлѣдѣ аѣнѣмѣ . аѣаѣтра зѣ-
 че шн сѣнѣтѣвалѣ Ісїдѣрѣ , кѣ ман мѣрѣ гѣсте
 пѣкѣтѣвалѣ прѣштѣвалѣн де кжтѣ аѣлѣ мнѣрѣнѣдѣлѣнѣ ,
 нѣ адѣлѣ фнѣрѣ , чн пѣнѣтрѣ дрегнѣторнѣлѣ прѣштѣ-
 тѣвалѣн карѣлѣ аѣлѣ фѣче , бѣзн шн прѣ дѣмнѣзѣ-
 еѣкѣвалѣ Ісрѣ де аѣрѣ (кѣвѣжнѣтѣ , б . ѣ . ѣ .
 Пѣнѣтрѣ прѣштѣе .) ачѣстѣашѣ зѣнѣжнѣдѣ . Плѣ-
 кѣтѣ аѣкѣ , аѣпрѣдѣнѣ шн вѣрѣдннѣкѣ де шннѣцѣ гѣ-
 те ачѣлѣ че сѣ повѣстѣше аѣкѣрѣдѣлѣлѣ че сѣ нѣ-
 мѣше , дѣхѣовннѣкѣвалѣ лѣвѣцѣжнѣдѣсѣ . кѣ днѣ
 аѣпѣратѣ сѣлѣ аѣтѣжнѣплѣтѣ шѣднѣтѣвалѣрѣ де сѣлѣ
 нѣповѣдѣнѣтѣ ла днѣ дѣхѣовннѣкѣ де цѣрѣ , дѣрѣ
 прнчѣпѣтѣ , шн дѣлѣ че ад нѣповѣдѣнѣтѣ пѣ-
 кѣтѣлѣ сѣлѣ , зѣчѣ дѣхѣовннѣкѣвалѣн , нѣ аѣмѣ
 аѣлѣтѣ чѣлѣ гѣцн ман сѣлѣднѣ . Ісрѣ дѣхѣовннѣкѣвалѣ
 аѣн зѣчѣ , шн кѣмѣ шѣ аѣпѣратѣ : кѣмѣ :
 аѣмѣ

11
 12
 13
 14
 15
 16
 17
 18
 19
 20
 21
 22
 23
 24
 25
 26
 27
 28
 29
 30
 31
 32
 33
 34
 35
 36
 37
 38
 39
 40
 41
 42
 43
 44
 45
 46
 47
 48
 49
 50
 51
 52
 53
 54
 55
 56
 57
 58
 59
 60
 61
 62
 63
 64
 65
 66
 67
 68
 69
 70
 71
 72
 73
 74
 75
 76
 77
 78
 79
 80
 81
 82
 83
 84
 85
 86
 87
 88
 89
 90
 91
 92
 93
 94
 95
 96
 97
 98
 99
 100

11
 12
 13
 14
 15
 16
 17
 18
 19
 20
 21
 22
 23
 24
 25
 26
 27
 28
 29
 30
 31
 32
 33
 34
 35
 36
 37
 38
 39
 40
 41
 42
 43
 44
 45
 46
 47
 48
 49
 50
 51
 52
 53
 54
 55
 56
 57
 58
 59
 60
 61
 62
 63
 64
 65
 66
 67
 68
 69
 70
 71
 72
 73
 74
 75
 76
 77
 78
 79
 80
 81
 82
 83
 84
 85
 86
 87
 88
 89
 90
 91
 92
 93
 94
 95
 96
 97
 98
 99
 100

ама испрѣнитъ мѣртвѣнскѣ . НѢ . Аи
 спѣтъ пѣкателъ ади алексѣе . Къма ама знтѣ
 (Знѣждѣи шн нѣмеле ади) спѣне ама
 шн пѣкателъ ади . Брѣндѣ съ аратѣ
 къ ачѣте кѣвинѣ аце ачѣте ачѣла Духов-
 никъ . Къ тоѣ стѣпжнѣторѣ шн дрѣг-
 торѣ , ачѣте чѣла Политическѣ , кѣтъ
 шн чѣла Духовническѣ , нѢ съ кѣвинѣ стѣз не по-
 двѣкъ ка ѡмѣ де рѣндѣ . Сѣз стѣз чѣр-
 че де Духовническѣ ка ѡмѣ днѣ новѣдѣ чѣл
 де ѡбще . Чи ачѣте пѣкателѣ чѣ аѣ фѣзѣтъ
 ка ѡмѣ . Трѣбѣ съ мѣртвѣнскѣ шн
 кѣтъ кѣвинѣ пѣтъ съ фѣкъ ла новѣдѣ стѣ
 ка ѡмѣ стѣпжнѣторѣ , шн нѢ аѣ фѣзѣтъ .
 Шн кѣтъ кѣвинѣ днѣ причнѣ ади съ фѣкъ
 ла сѣпѣшн ади . Шн сѣл нѢ адрѣпѣтъ .
 Пѣтрѣ кѣре аѣ съ аѣ сѣмѣ пре ачѣтѣ
 ла ачѣтѣ . Дѣчи аѣ ачѣтѣ пѣдѣ трѣ
 бѣ съ не по двѣщн шн пѣ ѡ Духовниѣ пре
 тоѣ чѣи къ дрѣгторѣ Духовническѣ , сѣз
 политическѣ .

Пѣтрѣ ачѣла , адекѣ , чѣ пѣкатѣ пѣте .
 Аѣ къ ачѣла , адекѣ чѣ , чѣрѣждѣ пѣ-
 кѣтъ , съ фѣче маи маѣ , сѣз маи маи .

КЪ ПКАТЛЕ ЧЪЛЕ ДЕ МОАРТЕ СЖНТЬ МАН МАН
 ДЕ КЖТЬ ЧЪЛЕ ВРЪДНИЧЕ ДЕ ЕРТАРЕ ШИ ПРЪШН
 ДИНА ЧЪЛЕ ДЕ МОАРТЕ БУНДЕРЪ ГЖТ
 МАН МАН ДЕ КЖТЬ ФЪРТИШАГЪДЪ ЧЕ ГЪ ФАЧЕ ЛА
 КАПТЕ ШИ ДЕ КЖТЬ ПРАПТЕ ЛЕНДЕРЪ
 ДЕ ДМНЕЗЪ ШИ ПЖЖНЪТАЧЕ ЛА АЧЕСТЬ
 ПРИЧИНЪ ПДЕКЪ ЧЕ ПКАТЪ ГЖТЕ СЪ ААЧУЕ
 ШИ СВЪРЖИ ШИ ПКАТЛЕ АНУРИН КАРЕ АМЕ ДИСЬ
 ПДЕКЪ КЖТЕ БУНЕТЪЦН ПЪТЪ ГЖФАКЪ ЧИНЕВА
 СЪВ СЕДНЪ СЪВ СЪ ГЖНДЪСКЕ ШИ НД
 АЧЪ ФЖЪТЪ СЪВ НД АЧЪ ПДЕКЪ СЪВ НД
 АЧЪ ГЖНДНТЬ ШИ КЖТЕ РЖОТЪЦН ПЪТЪ ГЖ
 ШПРЪСКЪ КЪ НДВЖНТЪЛЕ СЪВ КЪ АЗКРЪ ШИ
 НД АЧЪ ШПРНТЬ КЪ АЧЕСТЬ КЪЕЖНТЬ П
 ДЕКЪ ЧЕ ОЖ ЧЪКЪ КИПЪЛЪ ПКАТЪЛЕН П
 ДЕКЪ ЧЕ ГЖТЕ АЗКРЪ СЪВ КЪЕЖНТЬ СЪВ
 АЦЕАЩЕРЕ ШИ ГЖНД ПШИЖДЕРЪ ШИ ФЪЛЮЛ
 АЧЪ ПДЕКЪ ЧЕ ФЪЛЮ ДЕ АЗКРЪ ПРЪКЪРЪГЕ СЪВ
 КЪРАГЕ СЪВ БУНДЕРЕ ШИ ЧЕ ФЪЛЮ ДЕКЪЕЖНТЬ
 КЪЕЖНТАРЕ ДШАРТЪ СЪВ ЖДРЪМЖТЪ СЪРЪЖЕ
 СЪВ МЕРТЪРЪГЕ МИНУНОАЧЪ ШИ ЧЕ ФЪЛЮ ДЕ
 ГЖНД АЖНДРЕ СЪВ ЕРЕСЪ СЪВ ХЪЛЪ
 КЪ МИНТЪ ШИ СЪВ ЕЖНТЪЛАЧ СЪВ
 БИРЪ СЪВ ДВОЛАЧ ШИ ЧЪЛЪЛААЧЕ

ПЕНТРУ АЧѢА, АДЕКЪ, ПЕНТРУ ЧѢ.
 ШИ ПРИЧИНА ЧЕРКЖНАУЕЪ, ПЕНТРУ КАРѢ ШМВАЛ
 АЪ ПЪКЪТЪДНТЬ, АДАЩЕ, СЪВ АПЪЦИННЪЗЪ
 ГРЕШТАТЪ ПЪКАТЪДАН. АДЕКЪ, ДЕ АЪ ДУИЕ
 ЧИНЕВА ПРЕ ТЪРАНИ, КАСЪ ИДЕЗЪВЪСКЪ ЧЕТАТЪ
 ДЕ ТЪРЪНІЕ. СЪВ АЪ ФЪРАТЪ, КАСЪ МИ
 АЪЛЕКЪ СЪРАЧН. СЪВ АЪ ЛОВИТЬ ПРЕ СНАН
 ТЪОРИАЛЪ, КАСЪ ИДЕЗЪВЪСКЪ ПРЕ ФЕЧОАРА, ПРЕ
 КАРѢ ШЕНАІА. МАЙ ПЪЦИНЪ ГРЕШТАТЪ АРЕ, ДЕ
 КЖТЬ ЧЕЛА ЧЕ ВА ДУИДЕ, СЪВ ВА ФЪРА, СЪВ
 ВАЛОВИ ПЕНТРУ НИКАРЕВА РЪЛА СОКОТЪВАН АЛЕ
 САЛЕ, ШИ АСКЪРТЬ, ТОЛЪТЪ АЗЪКЪРЪШИ
 ПЪКАТЪДА, ДЕЛА СФЪЖШИТЬ ШИ ДЕЛА СКО
 ПОСАВ АЪН МАИ ВЪРТОСЪ СЪЖЪДАКЪ. ПЕН
 ТРУ АЧѢТА ШИ СФЪЦНТЪВАЛ АУГЪДЕТИМЪ (КАРТЪБ.
 ПЕНТРУ СКОПОСЪ ШИ СФЪЖШИТЬ ЗИЧЪ,
 ,, СЪДЕШЕЗЪВЪЩЕ ФОАРТЪ МДАТЬ, ПЕНТРУ КАРѢ
 ,, ПРИЧИНА, ПЕНТРУ КАРЕЛЕ СРЪЖШИТЬ, ПОС
 ,, ТРУ КАРЕЛЕ СКОПОСЪ СЪФАЛЕ АЗЪКЪВАЛ. КЪ
 АПЪЖТА ПЪТЪФРЕ АРЕ СКОПОСАВ ШИ СФЪЖШИТЬВАЛ
 ПЪСЪТЪ АЗЪКЪВРАМЕ ШАМЕННАШОРЪ, АПЪЖ КЖТЬ,
 МЪКАРЪ КЪ АЪПЪ АЪЗЪЦЪТЪОРИН ДЕ, НЪЗЪЛАВРИ,
 ФІЩЕ КАРЕЛЕ СКОПОСЪ ТЪЕБЪ СЪФІЕ ПОТРЪВИТЬ
 ШИ ДННТЬ КЪ АЗЪКЪРЪШ. ШИ АПРОТНЪЗЪ, ФЪЕ
 ШЕ

ше каръ лѣкаръ прѣбѣ сѣрѣ поумивѣтъ
 къ скопосѣдѣ . . . алекъ скопосѣдѣ чѣль бѣнѣ съ
 анѣтъ ши лѣкарѣ бѣнѣ . . . Ши чѣль рѣѣ съ анѣтъ
 рѣѣ . . . Ши нѣ апропѣтъ . . . Къ тоатѣ аѣстѣтъ
 Амнедѣскѣдѣ махѣмѣ дѣтрѣ бнѣ локѣ знѣ . . . Къ
 . . . тѣтрѣровѣ лѣкарѣрипор чѣлорѣ чѣ съ факѣ де нонѣ
 . . . Скѣпосѣдѣ карѣтъ Амнедѣдѣ сѣлѣ петрѣдѣ де фатѣ
 . . . сѣлѣ петрѣдѣ аѣтѣпринѣтъ . . . (сѣтѣ . вѣ . вѣ . 15 . 16 .
 . . . трѣдѣдѣтѣ .) . . . Дѣрѣ аѣ аѣтъ локѣ . . . Кѣмѣ къ
 . . . драѣнѣ . . . Ниѣнѣ дѣтрѣга аѣчѣспѣчѣне нѣдѣрѣскѣ
 . . . Ниѣнѣ де постѣ нѣдѣ дѣгрѣцѣшѣдѣтъ . . . Ниѣнѣ де
 . . . аѣпѣрѣцѣрѣ бѣаниѣорѣ . . . Ниѣнѣ де рѣбирѣ де
 . . . стрѣннѣ . . . Ниѣнѣ де кѣнтѣрѣ вѣамниѣорѣ
 . . . Ниѣнѣ де чѣлѣ лѣатѣ тоатѣ . . . Ниѣнѣ карѣ съ
 . . . аѣкѣпѣдѣще бѣаѣца чѣбѣ дѣпѣ Амнедѣдѣ . . . Ниѣнѣ
 . . . кѣндѣ кѣтрѣ дѣжнѣи съ пѣлѣскѣ скопосѣдѣ ши
 причина чѣлорѣ чѣ съ факѣ . . . (сѣтѣ . вѣ . Капѣ . 0 .)

Пѣнтрѣ Мнѣлѣокѣдѣ .

Мнѣлѣокѣдѣ къ карѣлѣ сѣфѣчѣ пѣкѣтѣдѣ . . . А
 . . . аѣцѣще . . . сѣлѣ аѣпѣдѣзнѣдѣтъ грѣшѣтѣтъ лѣнѣ
 . . . алекѣ . . . Чѣла чѣ бѣ пѣкѣтѣдѣи аѣтрѣ шѣнѣцѣ . . . сѣлѣ
 къ кѣцѣтѣрѣ маѣнѣнѣтѣ . . . сѣлѣ къ бѣкѣлѣшѣдѣ . . .
 сѣлѣ къ вѣнѣнѣцѣ рѣѣ . . . Маѣнѣ грѣдѣ пѣкѣтѣдѣще . . .
 дѣкѣжѣ чѣла чѣ аѣ пѣкѣтѣдѣи чѣлашѣ пѣкѣтѣ

З .

а трѣ

Дѣръ нещїица, Фѣръ де вое, Кѣ рѣпире
 ши дѣжмпларе, днѣ шѣрѣ мѣнцїи ши
 днѣ не рѣшѣте. Сѣпѣ мнѣлкѣ съ адѣче
 ши тоатѣ днѣата кѣ карѣ пѣкѣтѣще чнѣва,
 дѣкѣ, лѣмнѣла, сѣв кѣцїтѣла, кѣ
 кареле дѣ ѡморѣтѣ чнѣва, сѣв ѡамѣнїи, кѣ
 акѣрора мнѣочїре ши аѣжѣторїи дѣ фѣкѣ пѣкѣтѣ.

Пѣнѣръ Брѣме.

Брѣмѣ, дѣръ карѣ дѣ пѣкѣтѣнѣ чнѣва,
 дѣщїнѣвѣ сѣв дѣмѣщїе грѣшѣтѣ пѣкѣ
 тѣлаши. дѣкѣ, дѣка чнѣва дѣбрѣме дѣ
 невоѣ ши дѣ фѣамѣте вѣ фѣра пѣжнѣ, сѣв
 грѣв, мѣи пѣщїнѣ пѣкѣтѣще, дѣ гѣтѣ
 чѣлѣче дѣ фѣратѣ фѣръ дѣ нїтїи ѡневоѣ ка а
 частѣ, прѣ кѣмѣ ши сѣнѣтѣла Васїлѣ знѣ
 дѣ Канѣнѣла, пѣс, кѣ чѣлѣче мѣжнѣкѣ кѣн
 не дѣбрѣме дѣневоѣ ши дѣ фѣамѣте, дѣ пѣ
 кѣтѣлаще. Ши кѣцїи дѣпѣ дѣрѣла ѣвангѣлїен
 грѣшѣскѣ, мѣи грѣв пѣкѣтѣ дѣ дѣкѣтѣ чѣнѣ
 дѣлѣче дѣ грѣшнѣтѣ. Ши мѣбрѣнѣ чѣлѣче кѣ
 бѣрѣнїи дѣкѣтѣоре дѣ мѣорѣте дѣпѣ зѣмнѣнѣрѣ
 копнѣлаши, мѣи грѣв пѣкѣтѣскѣ дѣ кѣтѣ
 чѣлѣче кѣ дѣлѣтѣ мѣи нѣннѣте дѣ зѣмнѣнѣре.
 Ши дѣ чѣлѣлаатѣ дѣмнѣнѣ брѣмѣвѣ.

ПЕНТЪ ДОКА .

ПМВЦЪЩЕ . САВ ПМВЦИМЪЗЪ ГРЕШТАТЪ ПЪ
 КАТЪЛДИ ЛОНДА . ПТЪРЪ КАРЕЛЪ ВЪ ФАЧЕ .
 АДЕКА , ДЕВА ДИДЕ ЧИНЕКА . САВ ВА ФЪРА П-
 БЕСЪРИКА . МАИ ГРЕВ ПЪКЪТЪЩЕ ДЕ КАТЪ ЧЕЛ
 ЧЕ АУ ДИВЕ . САВ АУ ФЪРАТЪ АКАСЪ . ПЕНТЪ
 КЪ ЧЕЛЪ ЧЕ АУ ФЪКЪТЪ АЧЪСЪ ПЪ БЕСЪРИКА . П-
 ДОИТЪ ПЪКЪТЪЩЕ . ФЪКЪНДЪ АТЪРЪ АЧЪЩЕ
 ААТЪ ДИДЕРЕ . ШИ АРЪТЪНДЪ КЪТЪРЪ АМНЕХЪ
 ПАКЪНЪТАТЕ ШИ НЕКРЕДИНЦЪ . ШИ ФЪКЪНДЪ П-
 ТЪРЪ АЧЪЩЕ ААТЪ ХОЩЕ . ШИ ФЪРТИПАГЪ ДЕ
 ЧЕЛЪ СЪРИТЪ . ШИ ЧЕЛА ЧЕ АУ ПЪКЪТЪЩЕ ПЪ
 СТИЕ . МАИ ГРЕВ ПЪКЪТЪЩЕ ДЕ КАТЪ ЧЕЛЪ ЧЕ
 АЛЪМЕ . ЧЕЛЪ ЧЕ АМЪНЪСПИРЕ . ДЕ КАТЪ ЧЕЛЪ ЧЕ
 АПОЛІТІЕ . ЧЕЛЪ ЧЕ АПОЛІТІЕ КАРЪ АРЕ МЪЛТЕ
 ПИЛЪ ДЕ ФАПТЕ БЪНЕ . ДЕ КАТЪ ЧЕЛЪ ЧЕ АА
 ЦАРЪ . ШИ ПЪ АТЪРЪ АЧЪЩЕ ФЕЛЮ ДЕ ПОЛІТІЕ
 АУ ПЪКЪТЪЩЕ . ЧЕЛЪ ЧЕ АЛОКЪ АРЪТАТЪ . ДЕ
 КАТЪ ЧЕЛЪ ЧЕ АТЪРЪ АСЪНЪСЪ . ПЕНТЪ АТАСТА
 ШИ АМНЕХЪСЪКАЛ ІЪРЪ ДЕ АУРЪ СЪКЪНЪТЪ КЪ
 ТЪРЪ ЧЕЛЪ ЧЕ АУ ЦИНОРНЪ) ДИМЪ . КЪ МАКАРЕ
 ДЕ ШИ МАРИ ПЪКАТЕ ВА ПЪКЪТЪЩЕ ЧИНЕКА . ААРЪ
 АТАИНЪ АТАСТА ВА ФАЧЕ . ШИ ПРЕ НИМЕНЪ СЪБА
 СМІНТИ . МАИ ПЪЦИНЪ СЪБА МЪНУИ . ДЕ

КѢТЪ ДУХОДНИКЪ.

КѢТЪ ЧЕЛЪ ЧЕ МАИ МИИ ГРЕША ЛЕ АЪ ПЪКЪТЪ ДИТЪ,
 АЪ ДЕ ФАЪТЪ. ШИ ПРЕ МЪДЦИ АЪ СЛАВНИТЪ.

ПЕНТЪ АЪ АЪ АЪ ДЪ КЪТЪ ДЕ КЪТЪ ШИ.

МАИ АПОИ ДЕ ПЪОАТЕ КРЪШЕ, СЪ АЪ АЪ ПЪЦНИТЪ
 ГРЕШАТЪ ПЪКАТЪ АЪ ШИ СЪМА АЪ КЪРЪИИ.
 КЪ ЧЕЛА ЧЕ ШДАТЪ, СЪ ШИ ДЕ ДОАШ ШИ БА
 ПЪКЪТЪИ, МАИ ПЪЦНИТЪ ЧЕШТАРЕ АРЕ, ДЕ
 КЪТЪ ЧЕЛА ЧЕ АЪ ФАКЪТЪ АЪ ЧЕЛАША ПЪКАТЪ ИЪ
 ШДАТЪ СЪ ДЕ ДОАШ, СЪ ДЕ ТРЕИ, ЧИ ДЕ
 МЪЛТЕ ШИ. ШИ БЕЖИ КАПА. И. АЪ СО-
 БОРЪ АЪ ЧЕЛЪИ ДИИЕ АЪ КЪРА. БЕЖИ АЪ ШИ
 ПРЕ АЪ ИЪ ВЪСЪКЪ АЪ ВЪРЪ ДЕ АЪРЕ (ВЪРСАДА, АЪ
 ЛА ЕВАНГЕЛА ДЕЛА ІУ АЪИИ.) АЪ КЪНДЪ,
 КЪ ШРМЪТЪ МАИ МЪДЦЪ МЪНЪКЪ ЛА ЧЕИ ЧЕ КАДЪ
 ІЪРЪШЕ АЪ АЪ ЧЕЛАША ПЪКАТЪ. АЪ МЪКАРЪ ДЕ
 АЪ ШИ БОМЪ ДА ГРЪ МЪНЪКЪ ПЕНТЪ ПЪКАТЪ ДЕ
 АЪ ЧЕЛЕ МАИ ДЕ НАИИТЕ, АПОИ АЪ АЪ АЪ АЪ
 АЪ ШИ БОМЪ КЪДЪ, ІУ МЪДЦЪ МАИ АЪ ДАТЪ МАИ
 АЪ АЪ АЪ ІЪРЪШИ БОМЪ ПЪЦНИИ. ШИ АЪ СЕМЪТЪ,
 КЪ ДЕ БОМЪ ЧЕ ШАМЕНІИ БЪ ПЪКАТЪ АЪ КА АЪ
 ПА, ШИ ДИТЪ КЪТЪ ПЪХАРЪ БЪ, ПРЕ ІУ
 АЪ ШИ ІУ. АЪ АЪ ШИ ШИ ШИ ШИ ШИ ШИ
 АЪ АЪ БЪ АЪ АЪ АЪ АЪ АЪ АЪ АЪ АЪ АЪ АЪ
 АЪ АЪ. (Е. І. І.). ПЕНТЪ АЪ АЪ АЪ АЪ АЪ АЪ

„люль пѣкаѣтѣ ави сѣкаѣтъ, ѿ шн минтѣ
 „чѣлѣи че пѣкѣтѣ аше, шн дрегѣторѣа, шн
 „дрѣлаѣ, шн мнжлокуль, шн рѣдѣтна, шн
 „дѣпѣ пѣкаѣтъ, де сав бѣкѣратѣ, сав сав
 „мжунѣтъ, сав фѣрѣ дѣрѣре до инимѣ сав
 „афлаѣтѣ. де аѣ петрѣкѣтъ аѣ рѣжнѣдѣ, де
 „сав покѣтѣ: шн сав динѣ аѣ тжмплаѣре,
 „сав кѣ амѣрѣ, сав кѣ май наинтѣ кѣдѣ-
 „тѣре, сав дѣпѣ деприндѣре рѣ шн дѣпѣ ѿ-
 „бичнѣнцѣ: шн мѣлатѣ аѣ тѣле сѣжнѣтъ, при-
 „карѣ черкарѣ аѣ частѣ сѣ фѣче.

КАПЪ. З.

Пентрѣ тѣнна покѣнѣнѣнѣ.

„дѣпѣ шннѣа аѣ еѣсторѣ сѣ кѣвнѣе цѣ чѣлѣи че
 „бѣн сѣтѣ фѣачн дѣхѣвннѣа, сѣ шн бннѣ шн тѣн-
 „на покѣнѣнѣнѣ, карѣ гѣтѣ чѣлѣ май де а-
 „прѣапѣле аѣ крѣ, аа карѣле бѣн сѣтѣ аѣ делѣтѣ
 „ннѣшн. аѣ шн жѣдѣрѣ сѣ шн шн пѣрѣнѣле покѣнѣ
 „нѣнѣ, чѣлѣе чѣ сѣжнѣтъ, здѣрѣвнѣрѣ бннѣмнѣ,
 „мжѣтѣ рннѣрѣ, шн плиннѣрѣ канѣнѣдѣлѣи. ѿн аѣчѣ-
 „сѣтѣ май кѣ кѣвнѣнѣцѣ амѣ жѣдѣкѣтѣ сѣчлѣ
 „скрѣмѣ аа сѣфѣтѣ рѣчѣ кѣтѣрѣ чѣлѣ чѣ сѣ по-
 „кѣ аѣще, шн чѣтѣшѣлѣ аѣ колѣш. дѣннѣ аѣчѣтѣ
 „чѣ амѣ знѣ пѣжнѣ аѣчѣ де лѣ шн бннѣ, пѣсѣнѣ

КЪ ТРИ ДУХОВНИКЪ

СЪ ИИ АРЕГЪТОРА ДУХОВНИКЪ. (АВЪНАДЪ А-
 КЪ ШИ ЖЪТЕ БОМЪ ЗИЧЕ ДА КАПЪЛА АЛЪ ШАПЪЕЛЪ
 НЕЛЪ ДЪПЪ БРМЪ.) (ИРЪ ДЪТЕ КЪНОШИ ПРЕ СИНЦИ
 МИУ И ДЪЗЪШИНЕ ИКЪСИ ДА ШИНЦА АЧЕЛОРА ПЪЗЪ-
 ШЕТЕ ПЕНТРЪ ДЪНЪЛА СЪ НЪТЕ ФАЧИ ДУХОВНИ
 КЪ. ОНА АДЕКЪ КЪ НЕ АВЪНАДЪ КЪНОШИНЦА ЧЪ
 ДЕ НЕБОЕ АЧЕЛЪ. АЛОВЪ ДЕ АТЕ ФАЧЕ ДОФРО-
 ТЕБЪ И ФАЧЕ ДУНГАШЪ ДЕ АТЪЖЪ ШИ АТЪКЪ СЪ ДЕ
 ПЪ ДИТЪРЪ КАРЕ ДЪНЪЛА ПЪОАТЪ АРМЪ НЪ ДЪ ПЪТЕ
 ВРЪДНАКЪ ШИ ТЕВЪ И ФАЧЕ ДУНГАШЪ АПРЕВЪ ШИ
 СЪФЛЕТЪ ШИ ПЪШЪ.

(ИРЪ АЛТА, КЪ ДЪНЪЛА ФЪРЪ ДЕ ШЪКЪНОШИН-
 ЦЪ КА ДЪАСТА НЪТЕ ПРЪИМЪШЕ, НЪ ИЪМАИ ДУХОВ-
 НИКЪ АТЕ ФАЧЕ, ЧИ НИЧИ ПРЪКОТЪ. КЪ АША
 ЗИЧЕ ПРЪИМЪ СЪСНЪ. ТЪ КЪНОШИНЦА АИ ЛЕПЪ.
 ДАТЪ ШИ СЪ ТЕВОИ ЛЕПЪДА КА СЪ НЪ ПРЪОЩЕШИ
 МЪ. (Д. Б.) АЧЕЛТА АРЕМИЖЪ ШИ ДЪ-
 НЪЛА. КЪ ИКОНОМЪЛА СЪФЛЕТЕЛОРЪ. КАРЕЛЕ
 ИАТЕ ДУХОВНИКЪЛА. ПРЪЕВЪ СЪ ФЪЕ НЪ ИЪМАИ
 КРЪДИНОСЪ (АДЕКЪ АБЪНЪТЪЦИТЪ АБЪПЪ КЪЛА
 ЗИЧЕ ОЕОФЪЛАКЪТЪ.) ЧИ ШИ АЧЕЛПЪ ШИ КЪНО-
 СЪКЪТОРЪ, ЗИЧЕ, ШАРЕ ЧИНЕ ИАТЕ ИСПРЪКЪ-
 ШИ КЪЛА ЧЕЛЪ КРЪДИНОСЪ ШИ АЧЕЛПЪ, ПРЪ
 КАРЕЛЕ АЛЪ ВА ПЪНЕ ДЪНЪЛА ПРЪЕТЕ СЪДЪИНАЕ
 САМЕ

,, Слѣдъ ка съ дѣла вѣрѣме мѣсѣра де грѣхъ
 ,, (Лѣка. вѣ. мѣ.) Пре кареле грѣхъ тѣжкѣи
 ,, дѣла сфѣдѣль Оеѡфѣлактѣ дѣте . Тре-
 ,, бѣнцѣхъ гѣте дѣтѣхъ аѣвѣашъ дѣтѣхъ шѣдекрединцѣхъ
 ,, шѣдедѣлепчѣне . Кѣ шѣхъ еѣхъ пре мѣдѣлѣи карѣи
 ,, съ пѣрѣѣ аѣфи дѣвѣнцѣхъ тѣжкѣи кѣ фѣапѣта вѣнцѣхъ
 ,, шѣи чѣнѣстѣитѣорѣи де дѣмѣнезѣхъ , шѣи аѣвѣ
 ,, крединцѣхъ . Дѣрѣзъ пѣнтѣрѣхъ кѣ нѣ пѣхѣтѣ ико-
 ,, номѣи чѣле Бѣсерѣнѣшѣи кѣ дѣлепчѣне , нѣ
 ,, нѣмѣлѣи бѣнѣи , чѣи шѣи сѣфѣлѣте аѣвѣтѣмѣлѣтѣ .
 Дѣрѣзъ нѣчѣи тѣе вѣа фѣлогѣи пре тѣне аѣдѣте ,
 кѣ еѣхъ мѣамѣ черкѣтѣ аѣа частѣа де архѣерѣвѣлѣ
 мѣтѣхъ . Пѣнтѣрѣхъ кѣ черкѣрѣѣ архѣерѣвѣлѣи соко-
 тѣще , кѣ аѣи тѣхъ де аѣа синѣцѣи аѣа частѣхъ кѣ-
 ношѣнцѣхъ , шѣи нѣхъ цѣвѣдѣтѣ , кѣчѣи дѣцѣи дѣ
 Оѣи съ вѣдѣи де еѣшѣи тѣхъ шѣрѣе .

К а п ѣ , 3 .

Пѣнтѣрѣхъ Прѣшѣдѣлѣ чѣлѣ лѣкрѣтѣоѣае , шѣи кѣоѣ
 чѣлѣдѣа чѣе вѣа съѣхъ фѣакѣхъ дѣхѣовѣникѣхъ .
 Аѣмѣ дѣнѣхъ дѣтѣжѣхъ чѣе фѣелѣю де вѣѣацѣхъ шѣи фѣапѣтѣхъ
 вѣнцѣхъ тѣрѣвѣе съ аѣнѣи тѣхъ шѣи пѣтрѣнѣтѣ чѣелѣ чѣе вѣоѣ-
 шѣи гѣтѣе фѣачѣи дѣхѣовѣникѣхъ . Аѣмѣ дѣнѣхъ аѣдѣоѣоѣ .
 аѣкѣрѣора лѣкрѣрѣи съ кѣвѣнѣне съ аѣнѣи шѣи нѣцѣа .
 аѣкѣмѣлѣ дѣцѣи сѣпѣнемѣ шѣи аѣтѣрѣа , Кѣ тѣрѣвѣе

съ фін ши прѣшты Хиротониситъ дѣпъ канона
 не ши дѣпъ аѣре. Ши прѣшты, нѣ ка-
 дериситъ пентрѣ пжкате але тале арятате.
 Нѣ сингѣрѣ прѣштитъ пентрѣ пжкате але тале
 ле аскѣне, ши кадериситѣ оаге де прѣшце. Нѣ
 шпритъ пжнъ ла шѣрѣме, ши прѣшты, а-
 вжнда прѣшца лѣкрѣтѣ оаге. Ши дѣпъ тѣ оаге
 тѣрѣде ши апатра, съ аней хиродесіе, а-
 декъ пѣмере амжнїи, ши бое прїиъ картѣ
 чѣ де дѣховничїе дела архїереѣвѣ лѣкѣвѣи ка, съ
 фін дѣховникѣ. Арчѣ кѣма къ чѣлѣ кадериситѣ
 арятате нѣ поате съ фїе дѣховникѣ мѣртѣрї-
 еѣще лѣтѣю рѣспѣвѣлѣ лѣи Іѣвѣннѣ ала Кїтѣлѣ-
 лѣи, лѣтрѣ кареле знѣе, къ шрї чїне, дѣхов-
 никѣ фїиндѣ, ва фѣче вре днѣ пжкатѣ каде-
 реситѣ орїю, лѣтрѣ аѣѣмѣша дѣтѣ съ кадерисѣ-
 ще ши де прѣшце ши де дѣрѣтѣрїа дѣховни-
 чїен. Ши алоав, рѣспѣвѣлѣ аї, ала лѣи
 сумѣшнѣ ала Ѳегалонїкѣвѣлѣи. Кѣ знѣе, кѣма
 къ чѣла че прїимѣше гжндѣрї, тѣрѣде съ ши
 блѣгѣсловѣскѣ, ши рѣгѣчїкѣ де дѣдѣлѣ оаге съ
 четѣскѣ, ши съ слѣжѣскѣ, ши съ лѣпрѣ-
 тѣшѣскѣ пре чѣн че съ мѣртѣрїескѣ, ши съ
 мнѣжлѣчѣскѣ кѣтрѣ дѣмѣзѣвѣ пѣнтрѣ чѣн че

ЛВЦУТЪ РЪ.

съпокѣске, Шн аѣвѣтѣ тоаѣте чѣль ка, ерннн
 нѣ поаѣте сѣле азкрѣде. Гѣрѣ кѣмь къ шн
 чѣль че сѣв лепѣдѣть де прѣщѣе пѣнтрѣ не
 врѣдннчѣм сѣв нѣ сѣ фѣче дѣховннкѣ, гѣстѣ
 арѣтѣ дѣла ачѣлашѣ Іоаннѣ аль Кітрѣдѣн,
 кареле дѣтрѣ днѣ рѣспѣннѣ че гѣстѣ дѣтрѣ чѣле
 скрѣнсе кѣ мѣна, ашѣ знѣ. Чѣла че де бѣе,
 сѣв фѣрѣ де бѣе сѣв лепѣдѣть де прѣщѣе,
 нѣ поаѣте сѣ прнмѣскѣ гѣнѣдѣн. Лѣола,
 днѣ кнѣнѣлѣ, н. Ялѣ лѣн Пѣколае
 Патрѣарѣхѣлѣнѣ кареле знѣ, Кѣ чѣль че снн-
 гѣрѣ сѣ ба лепѣдѣ де прѣщѣе нѣ поаѣте сѣ знѣ
 ннчн, Блѣгословнѣ гѣстѣ дѣмнѣзѣдѣлѣ нѣстрѣ,
 ннчн, Хѣ дѣвѣзрѣтѣлѣ дѣмнѣзѣдѣлѣ нѣстрѣ,
 ннчн дѣ олѣтрѣ сѣсе прнчѣстѣдѣскѣ, ннчн сѣ
 пѣзмѣжѣ кѣ пѣзмѣ. Гѣрѣ дѣка де аѣвѣтѣ
 сѣ шпрѣчѣе, кѣ кѣпѣ маѣн вѣртѣсе де аѣ
 фѣче дѣховннкѣ. Шн аѣрѣлѣ, дѣпѣ соко-
 пѣла чѣ арѣпѣрѣ. Кѣ дѣка еѣ сѣ лепѣдѣ
 де прѣщѣе, кѣмь полѣ сѣ испѣвѣдѣскѣ,
 каре азкрѣ гѣстѣ пѣтрѣрѣ чѣ азкрѣтѣоаре аѣрѣ-
 щѣен. Лѣемнѣзѣ шн аѣстѣ, кѣ дѣнѣ
 картѣ аѣхѣрѣдѣлѣ, прѣвѣ сѣ пѣ шн мѣна
 прѣ капѣла чѣлѣн чѣ ба сѣ сѣ фѣкѣ дѣховннкѣ.

ПентрѸ кѸ ѿсте де несе пѸнерѸ ачагта . П
тжю, кѸ мѸкарѸ де шнѸ вомѸ ссокопнѸ , кѸ
прѸштѸль , ка ѸнѸ прѸштѸ нѸ арѸ ннѸнѸ пѸтѸре
ннѸнѸ лѸкрарѸ де алегѸ шнѸ адезлегѸ пѸкателеѸ
Пре кѸмѸ коескѸ шарекарнѸ . МѸкарѸ де вомѸ
сокопнѸ , кѸ арѸ пѸтѸреѸ , дарѸ нѸ арѸ лѸ-
крарѸ , пре кѸмѸ алицнѸ коескѸ . ПѸнерѸ мѸннѸ
ннѸ архіереѸднѸ прѸеѸе тоѸтѸ дѸѸна сѸ сѸ факѸ
ка сѸ сѸ дѸ прнѸнѸ тѸжнѸ сѸдѸ пѸтѸреѸ шнѸ
лѸкарѸ а прѸѸнѸ , сѸдѸ лѸкрарѸ нѸманѸ .

ИдоашѸ , пентрѸ кѸ днѸ пѸнерѸ ачагта а-
мѸнннѸнѸ дѸ ѸовннѸдѸлѸ дѸѸдѸлѸ прнѸѸпернѸ , ка
сѸ повѸцѸ аскѸ кѸ вредннѸе дрегѸторнѸ сѸдѸ шнѸ
сѸ нѸкономнѸскѸ кѸ лѸвелепнѸне сѸфлетелеѸ пѸ-
кѸтѸшилорѸ . Пре кѸмѸ днѸ пѸнерѸ мѸнннѸ
лорѸ лѸнѸ мѸшнѸнѸ дѸ лѸвѸтѸ ачѸстѸ фѸлнѸ де дѸѸлѸ
дѸлѸ прнѸѸпернѸ шнѸ нѸсѸсѸ аѸлѸ лѸнѸ пѸвнѸ . Пре
ѸкѸ мѸсте скрнѸсѸ . ШнѸ нѸсѸсѸ фнѸлѸ лѸнѸ пѸвнѸ
ѸсѸдѸ ѸмплѸтѸ де дѸѸдѸлѸ прнѸѸпернѸ , кѸ дѸ
ѸпѸсѸ мѸшнѸнѸ мѸнннѸле лѸнѸ прѸестѸ дѸнѸдѸлѸ .

(ИдоашѸ лѸѸе , лѸ . лѸ .) ПентрѸ ача-
гта шнѸ фѸпѸтелеѸ апѸстолнѸлорѸ знѸкѸ , кѸ грнѸнѸ
мѸнннѸнѸ апѸстолнѸлорѸ сѸдѸ дѸѸдѸлѸ сѸфнѸтѸ (нѸ .
нѸ .) ШнѸ дѸкѸртѸ сѸ знѸкѸ , ПѸнерѸ ачагта
амѸннѸ .

ѿмѣнилоу ѿте лѣтѣ лѣтѣ вънѣ. Ка чѣмъ че ѿте
 дѣтѣ поаре де блгоговеніе. Пентрѣ къ шн Па-
 тріархѣ Тарасіе ла фѣпѣ аѣжю ѿ соборѣ лѣн ѿ
 шаптѣлѣ, алокѣ де блгоговеніе ѿ аѣцѣлѣ по
 неѣ мѣнилоу, де каре съ поменѣше ла кано-
 нулѣ ѿ. ѿль соборѣ лѣн чѣлѣн днѣ тѣю. Шн ѿрн
 кареле прѣштѣ фѣрѣ де вола архіерѣ лѣн ва испо-
 бедѣнѣ, сѣкадернѣшѣ, аѣпѣ къмѣ зѣче Мѣ-
 хайлѣ Патріархѣ Цариградѣ лѣн. Прекѣмѣ сѣ-
 кадернѣскѣ, де канонѣ чѣн че лѣкрѣзѣ вре ѣнѣ
 лѣкрѣ прѣщескѣ аѣрѣ де ѣноріа лѣрѣ. Пре
 къмѣ зѣче Балсамшнѣ (ла тѣжѣ лѣрѣ канонѣ-
 лѣн, ѣ. ѿль соборѣ лѣн чѣлѣн днѣ
 Кардагеннѣ.) Гѣрѣ сумешнѣ Оггалонікѣ лѣнѣ,
 (аѣтрѣе ѿ аѣ.) зѣче, къ аѣчѣста ѿте ѿдѣ пѣ-
 кѣтѣ лѣн аѣпропѣ де аѣчѣла, кареле мирѣнѣ фѣндѣ
 шн ѿпрѣщѣтѣ, лѣкрѣзѣ чѣле аѣле прѣщѣтѣн.

К ѿ П ѿ Н.

че трѣбѣ сѣ ѣнелѣтѣскѣ мнѣкѣ аѣпѣ чѣ сѣка
 фѣче аѣховннѣ.
 Шн аѣжю къмѣ сѣ къвнѣ сѣмѣтрѣрнѣскѣ
 аѣчѣстѣ лѣжнѣ лѣлѣ. Шн аѣтрѣ аѣчѣстѣ кнѣ
 фѣндѣ маѣнѣ наннѣтѣ гѣтнѣтѣ, Тѣсѣнѣ ѿ аѣхов-
 ннѣ, шн шѣзѣн дѣсѣпра прѣ сѣкаѣнѣ лѣ чѣлѣ аѣналѣтѣ
 аѣлѣ

Квѣтъ Дѣловникъ .

Аль мартурисирѣи , Кѣ еглавѣ , Всел
ши дѣла кѣ сѣфлетѣль ши кѣ кѣтѣтѣра , ши
пре дмнезѣлка драгостѣ принѣ , фаца та
дрѣтѣндѣш , (преѣмѣ зичѣ сумѣшнѣ Оссало
нѣкѣндѣлѣ (Капѣ . Снѣ .) Ши ашлѣ шѣтѣндѣ
трѣвѣ сѣ сокотѣши , Кѣ квѣтъ чѣлѣ чѣ сѣ
мартурисирѣше порѣи трѣи фѣце , Де пѣринтѣ ,
Де дофторѣ , Ши де жѣдекѣторѣ , Кѣ днѣ
пѣринтѣ , трѣвѣ сѣпрѣимѣши пре пѣкѣтѣрѣ
кѣ браце дешкѣтѣ , Пре кѣмѣ Пѣринтѣлѣ чѣлѣ
Черѣскѣ аѣпрѣимѣтѣ пре фѣюлѣ чѣлѣ кѣрѣарѣи , фѣ
рѣ де аль шѣкѣрѣ , сѣлѣ аѣзѣ дѣгѣцоша де дѣнѣлѣ
пенѣтрѣ пѣкѣтѣлѣ аѣнѣ . Ка днѣ дофторѣ ,
Трѣвѣ сѣвинѣдѣнѣ рѣнѣлѣ аѣнѣ кѣ днѣтѣ де лѣмнѣ
ши кѣ вѣнѣ , аѣдекѣ кѣ юбѣрѣ де шѣменѣ , ши кѣ
рѣндѣлѣ де канѣнѣ , дѣпѣ пѣлѣдѣ чѣлѣднѣ чѣлѣ
кѣзѣтѣ дѣтѣлѣарѣи . Дрѣка днѣ жѣдекѣтѣ
рѣи , трѣвѣ хѣтѣрѣрѣ та сѣфѣе фѣарѣтѣ дрѣп
тѣ , ши нѣ дѣшѣлѣтѣ де дѣрѣрѣи , сѣлѣ де фѣрѣ
кѣ , сѣлѣ де прѣтѣшѣдѣгѣ , сѣлѣ де аѣлѣта шѣрѣ
кѣрѣкѣ пѣтрѣмѣтѣ , Кѣвѣ фѣе некѣзѣтѣтѣ пре пѣ
мѣнтѣ ши дѣ Черѣи , дѣпѣ кѣвѣжѣнтѣлѣ чѣ знѣ
тѣ , шѣрѣ кѣжѣтѣ бѣцнѣ лѣгѣ пре пѣмѣнтѣ , Бор
тѣфнѣ лѣгѣтѣ дѣ Черѣи , ши шѣрѣ кѣжѣтѣ бѣцнѣ
дезѣ

2. ДЕДЛАГА ПРЪ ПЪМЖИТЬ , БОРФН ДЕДЛЕГАТЕ
 А ЧЕРЮ . (МАТ . ѿ . НИ . НИ .) ДАРЪ А
 ВЖНДЪ ВРЪМЕ , ШИ ЛОКЪ РЖНДНТЬ А СФНТЕН
 МЪРТУРНЕРИ . ВРЪМЪ АДЕНЪ , ДИМННЦА ,
 ГАРЪ ЛОКЪ , КД ДЪАИНСЪЛЪ БЕСЪРНИКА , ГАРЪ
 АДЪПЪ АТЖМПАРЕШИ КАСЪ ЧИНСННТЪ КЪРАТЪ ,
 ШИ АННШННТЪ (ПРЕКЪМА ЗИЧЕ СУМЕШНЪ АЛЪ
 ТЕССАЛОНИКАДЪНЪ (КАРПА , СПЪЗ .)) ШНДЕ
 ТРЕБЪЕ СЪФІЕ ШИ НКОАНА СЪТЪПЖИДЪНЪ ХС , ШИ
 МАИ ВЪРТОСА АРЪСЪТЪВГНЕРИ АНЪ , АДЪЧН А
 КОЛЪ ПРЪ ЧЕЛЪ ЧЕВА СЪ СЪ МЪРТУРНЕРЕКЪ , ШИ
 ФЪКЖНДЪ АЧЕПЪТЬ КД БЛАГОСЛОВНТЬ ГАСЪТЕ ДМНЕ
 ЗЪЛЪ НОСТРЪ , ШИ СФНТЕ ДМНЕЗЪДЕ , Г .
 ШИ ЧЪЛЛАЛТЕ , ШИ ФАЛМЪЛЪНЪ . АПОИ АТОР
 КЖНДЪТЕ КЪТЪРЪ ЕЛЪ ЗИ АУБЕТЪ .
 СФЪТЪНРЕ АДЪОВНИКАДЪНЪ КЪТЪРЪ ЧЕЛЪ ЧЕ СЪПО
 КЪЛЪЩЕ МАИ НАННТЕ ДЕ МЪРТУРНЕРЕ .
 ГАРЪ ФІУЛЕ , ХС (АРЪТЖНДЪ НКОАНА АНЪ ?)
 » СПЪ НЕВЪЗЪТЪ , АЩЕПЪЖНДЪ МЪРТУРНЕРИ
 » ПЪЛЪ . ДЕЧН СЪНДЪТЕ РЪШННЕЗНЪ , САУ СЪТЕ
 » ТЕМНЪ , ШИ СЪ АСКЪИЗНЪ ВРЕ ДНЪ ПЪКАТЬ . ЧН
 » ДИНЪ ТЪЛАТЪ ИНИМА ДЕ МЪРТУРНЕРИЩЕ ПРЪ АЧЪС
 » ТЪ , КАСЪ ГАНЪ ШИ ЕРТАРЪ ЛЪРЪ ДЪЛА СИН
 » ГЪРА ХС . ГАРЪ ДЕ ВЕН АСКЪИДЕ ВРЕ ДНЪЛЪ ,

22 СЪЩІИ КЪ НО НУМАИ АЧЕЛ ПЪКАТЬ ЧЕ НОСА
 23 МЪРТУРНИЦЪ, ВА СЪ СЪТЪ АСМНАТЬ ДБЕЗПРА
 24 ПРЕЩІИЦА ЖЪ ПРЕ КЪМЪ СЛОВЕДЕ ПРЕ УЖРТИЕ
 25 КАСЪСЪ АРАТЪ АДОА ЖУДКЪЦІИ АНАИТИ ПЪ
 26 ПЪРЪ АЦЕРИЛОРЪ ШИ АШАМЕНИЛОРЪ, ЧЪ АДО
 27 ЦИ АКА ЛА СІИЦИ ШИ АЛЪ ПЪКАТЬ, ФЪР
 28 ТИШАГУЛЬ ДЕ ЧЪДЕ СФІТЕ. ПЕНТРЪ АНАСТА
 29 ДЕ БРЕМЕ ЧЕ АИ ВЕНІТЬ ЛА ДОФТОРЪ, КАВ
 30 ТЪ СЪТЪ БІНАСЦІИ ДЕСЪЖРІИТЬ, ШИ СЪНД
 31 РЪМЖИ НЕБІНАДЕКАТЬ, КЪ БЪТЪМАРЪ АНАСТА
 32 ВА СЪРЪМЖЕ ЛА ПІИЕ.

АПОИ ПЪИНАУЛЬ ПРЕ ЕЛЕ СЪ АЦЕНЪКО АНАИТИ И
 КОАНИ АИ АС, САУ СЪШАСЪ ПРЕ СКАДНИ,
 (ДУПЪ ПЕРГОАНА ЧЕСЪВА АТЖПА) АТРЕБЪЛА ЧІНЕ
 АСТЕ, ШИ ЧЕ ФЕАЮ ДЕ ШЪ АСТЕ, (АЕНД АИ
 ШІДЪ АДЕКЪ МАИ НАИТИ,) ШИ КЪТЪ БРЕМЕ
 АРЕ ДЕ КЪНДЪ НО САУ МЪРТУРНИЦЪ ШИ ДЕ
 АСТЕ ГЪТІИТЬ КЪ ЧЕРКАРЪ ЧЪ КВАІИНОЛЪ ПЪКАТЬ
 ЛОРЪ САЛЕ, КА СЪСЪ МЪРТУРНИЦЪ, ШИ МАИ
 БЪРТОСЪ ДЕСІЕ ВАРТЕ, ШИ АСТЕ МІЖЛОКЪ ШИ БРЕ
 МЕ, ЗІНСЪ ЧЕТЪСЪСЪ СФЪТЪРЪ ЧЪ АТЖИ, КА
 РЪ АСТЕ МАИ НАИТИ КЪТЪ ЧЕЛЪ ЧЕ СЪ ПОВЪ АЩЕ,
 КАСЪСЪ АБЪЦЕ ДЕ АКОЛО КЪМЪ ЧРЕБЪ СЪСЪ ГЪТІЕ
 22 КЪ КЪТЪ МЪРТУРНИЦЕ ШИ АША СЪ ВІЕ СЪЛА

МЪР

ЛВЦТТЪРЪ

мъртвреніиши . А дъпъ аѣмъ ѡтрѣбъзъ пре ель ,
де крѣде кѡ ѡтрѣре ши фъръ де л до аъ ла тса
те аѣмеле . Бесѣрничіи рѣзрѣтѣлѣнъ каре съ
кѡприндъ ѡсумбѡлѣлъ крѣдинціи , ши каре сад
ѡтрѣрѣтѣ де чѣле шаптѣ сфнѣтѣ ши аѣоатѣ аѣ-
мѣ сѡбѡарѣ , ши де чѣле пре аѡкѡрѣ , ши
де чѣи де шѣсѣи сфнѣци пѣринци , фърѣ де брѣш
аѣшѡнре сад скъдѣре . А кѣ маи аѣеса прѣ
де фѡлогъ аѣкрѣ ши де нѣкѡв кѣтрѣ мажнѣшѣре
ѣстѣ аѣте силіи съ тѣпѣрѣши аѣминѣтѣ чѣлѡрѣ
че съ мѣртѣрнѣсскѣ , ши маи вѣрѣтѣ аѣчѣлѡрѣ
не кѣртѣрѣи ши де царѣ , аѣѣстѣ до аѡвъ до г
ма сѡборничѣши аѣле крѣдинціи но аѣтрѣ аѣдекъ
аѣ бѣгѡсловіен , ши аѣ аѣмнѣзѣеціи аѣтрѣрѣрѣи .
Ши пѣнѣтрѣ бѣгѡсловіе поци съ ле зичи аѣша . Аѣ
тѣжѡ крѣде , фѣюль мѣѣвъ , кѣ ѡнѣдъ аѣмнѣ-
зѣвъ , аѣтрѣ кареле крѣделѣ , ѣстѣ трѣи аѣ-
пѣ фѣце , тѣтѣ , фѣю , ши аѣхъ сфнѣтѣ .
Ши нѣманъ тѣтѣвѣлѣ наѣше пре фѣюль , ши пѣрѣвѣде
пре аѣхъ сфнѣтѣ . Гѣрѣ фѣюль съ наѣше нѣманъ
дела тѣтѣвѣлѣ , ши аѣхъ сфнѣтѣ съ пѣрѣвѣде
нѣманъ дела аѣчѣлаши тѣтѣ . Аѣсъ мажкарѣ де
ши скѣнтѣ трѣи фѣце , дѣрѣ ѣстѣ ѡнѣ аѣмнѣзѣвъ
аѣдѣпѣ фѣре , пре кѣмъ ши гѡтѡкѡлѣлѣ сѡарѣлѣи

Н, ши

ВѢСТЬ ЛХОВНИКЪ

шн раза шн лѣмича мѣкарь де шн сѣнть прей,
 дѣръ гѣте днѣ соаре. Шн прѣде кѣ дѣста дѣне
 зѣв аѣ фѣкѣть проате знанрле чѣле възѣте
 чѣрнѣ, Пѣмжнѣдѣ, марѣ, шн проате
 чѣле че сѣнть лѣтржнеле, дѣста аѣ фѣкѣть
 шн проате чѣле не възѣте, дѣрнѣ, дѣрнѣ шн
 сѣфлѣтеле. Гѣрѣ пѣнѣрѣ дѣнезѣлка лѣтрѣпѣре
 поци сѣ знѣи аѣи. А долашъ Крѣде фѣюль мѣѣ,
 гѣрѣ пѣнѣрѣ мѣжнѣрѣ нѣогѣрѣ а ѣаменнѣорѣ,
 карѣи аме кѣлкатъ порѣнка лѣи дѣнезѣв ѣ
 фѣцѣ а сѣнѣи Трѣнце, дѣекѣ фѣюль, сѣѣ
 фѣкѣть дѣне дѣдѣ сѣнѣи, шн дѣна Марѣа
 фѣюларѣ ѣм дѣ сѣжршнѣть кѣ нѣн, дѣѣ фѣрѣ
 дѣ пѣкаѣть, дѣжнѣи ѣфѣцѣ шн долашъ фѣрн
 дѣнезѣрѣ шн ѣменнѣре, дѣекѣ аѣлашн гѣте
 дѣнезѣв дѣ сѣжршнѣть, шн ѣмѣ дѣ сѣжршнѣть.
 Карѣле аѣ пѣтннѣть, сѣѣ рѣчнннѣть, сѣѣ
 лѣрѣпѣть, шн аѣ дѣкѣтъ аѣтрѣа зѣи, шн сѣѣ
 сѣнѣи лѣ чѣрнѣи, шн аѣѣмѣ шѣде дѣѣ дѣрѣпта
 Тѣтѣлѣи, шн ба сѣѣ вѣѣ гѣрѣшнѣ, ка сѣѣ жѣдѣче
 прѣтѣщнѣ ѣаменнѣи, карѣи борѣ сѣѣ дѣѣ, шн
 чѣлорѣ бѣннѣ карѣи борѣ пѣзѣи порѣннѣле лѣи, ба сѣѣ
 ле дѣѣ лѣпѣрѣцѣе вѣчнннѣѣ, гѣрѣ чѣлорѣ ѣѣи, карѣи
 борѣ кѣлка порѣннѣле лѣи, ба сѣѣ дѣѣ мѣннѣѣ
фѣрѣ

ФѢРЪ ДЕ СФЖШИТЬ .

А ПОИ ДУПЪ ЧЕ ЛЬ ВЕН АТРЕВА ДЕ КРѢДЕ ДРЕПЪ
ШИ ФѢРЪ ДЕ АДОМЪ , ШИ ЧЕВАБЛАЯТЕ . ЗІІ .

КЪ ДУОВНИКУМЪ КЪ АДЕВЪРАТЬ НЪ ИЗ КЪВИНЕ
СЪ АТРЕВЕ .

СЪ ШИ О ФІОЛЕЪ КЪ ЛА ЧѢЛЕАЛТЕ ДИКАНЪРИ
ЧЕЛЪ ЧЕ СЪ ВА АРЪТА ПРЕ СИНЕШЪ ВИНОВАТЬ , СЪ
ПЕДЕШѢЩЕ . ГЪРЪ ЛА ДИКАНЪЛЪ АЧЕСТА АЛЪ МЪР
ПЪРЪНЕРІИ , ЧЕЛА ЧЕ ВА АРЪТА МАИ АТЖІО
ШИ СЖИГЪРЪ ПЪКАТЪУАЛЪ СЪУ , СЪ ГЪРЪТЪ .

ПЕТРЪ А АСТА НЪ АРЕ ААТОРИЕ ДУСВИНИКУАЛЪ СЪ
ПРЕВЕ ПРЕ ЧЕЛЪ ЧЕ СЪ МЪРЪПЪРЪНЕЩЕ ЧЕ , ШИ ЧЕ
АУФЪКЪТЪ . КЪ АША ЧЕЛЪ ЧЕ СЪ ПОКЪАЩЕ ,
СЪ БЪДЪЩЕ ШИ СЪ МЪСТРЪ , ГЪРЪ НЪ СЪ МЪРЪПЪ
РЪНЕЩЕ . ЧИ ЕЛЬ , ИСПОВЕДУИИДУСЪ ЧРЕБЪЕ

СЖИГЪРЪ СЪ МЪРЪПЪРЪНЕЩЕ ПЪКАТЕАЕ САЛЕ . КА
СЪ ШИ ЕРЪТАРЪ АЧЕСТОРА . КЪ АША ПОУИ
ЧЕЩЕ ШИ АМНЕЗЕУ . ДРЕПЪУАЛЪ АВИШЕ АШЪ
МЪСТЕ ПЪРЪШЪ АТЪРЪ ГРАЮАЕ ДИНА ПЪЖІО , ГЪРЪ
АЧЕЛА ПРЕ КАРЕАЕ АЛЪ ВА АУПРИ ПЪРЪШЪУАЛЪ ,

СЪ МЪСТРЪ (ПАРИА , НІ . ЗІ .) ШИ , СПЪНЕ
ПЪ АТЖІО ФѢРЪ ДЕЛЕУАЕ ПАЛЕ , КА СЪТЕ А-

ДРЕПЪЕДИ . (НСАІА . МГ . КЪС .) ПЕНТЪ
АЧАСТА ШИ ЧЪ ФІОЛЕЪ СПРЕ РЪШНАРЪ ПЪКАТЪ-

КѢТРА ДУХОВНИКЪ.

» ЛХИ ШИ А ДАВОУЛХИ СПЪМЕ ФЪРЪ ДЕ ЛЕЦНАЕ
 » ПАЛЕ ЛТЖЮ » КА СЪТЕ АРЕПТЕЗИ .

ЧЕ СЪ КЪВНЕ СЪ ФАКЪ ДУХОВНИКЪ
 АХЗНАДЪ ПЪКАТЕЛЕ .

АЧЕСТЪ ЗИКАНДЪ » ПАИ Ш ДУХОВНИЧЕ » ШИ
 АЧЕПЕ ЧЕЛЪ ЧЕ СЪ МЪРЪХРИЩЕ » СЪ СПЪЕ ПЪКА-
 ТЕЛЕ САЛЕ » ШИ АХЗНАДЪ ПРЕ АЧЕСТЪ » ШИ
 КЪТЪ БОРИ ФИ ДЕМАРИ ШИ ДЕ МЪЛТЕ » ШИ АМИНТЕ
 КИМЕ СЪ НЪ ТЕ МИНЪНЕЗИ » САХ СЪ СЪПИНИ »
 САХ ВРЕ Ш АМЕЛИЦАРЕ » САХ СЕМНА СЪ АРЪЦИ
 КЪМЪ КЪ ТЕ АРЪЦОШЪЗИ » САХ ТЕ АРЪШЕЗИ .
 КЪ ПРЕ КЪМЪ ЧЕРЕВАЪ КЪНДЪ АИ ВНИ АХРЕРИА
 НАЩЕРИЪ » НЪМАИ Ш МИШКАРЕ ДЕ ФРЪНЪТЪ » ПОА
 ТЕ СЪЛЪ ШАРЪКЪ СЪ НЪ НАСКЪ » ПРЕ КЪМЪ СПЪНЕ
 ІСТОРНИИ » АША ШИ ПЪКЪТОСАЪ » КЪНДЪ ВА
 СЪ СПЪЕ ПЪКАТАВА СЪУ » НЪМАИ ДИПЪУ Ш
 АМЕЛИЦАРЕ » ПОАТЕ СЪИ ФІЕ КЪ ГРЕУ СЪ НЪ НА-
 СКЪ » АДЕКЪ СЪ НЪЛЪ НЕПОВЕДАСКЪ » АХПРЕ
 » КЪМЪ ІАСТЕ СКРИЕ . » ВНИ КИМЪИРЪ
 ЧЕІАЧЕ НАЩЕ » ІАРЪ ПЪПЪРЕ НЪ АРЕ ДЕ АМАЩЕ .
 (ПСАІА . ЛХ . Г .) ЧИ МАИ ВЪРЪСА ДЪИ
 АХРЕРИАЪ АФИЩЕ КАРЪ СТИГМИЪ ЗИКАНДЪ »
 СЪ НЪ СЪ РЪШНИЩЕ » КЪ ШИ ПЪ ЧЕЛЪ ЧЕ ДЕ АХЗИ
 ШИ СЪИ АСЪМЕНЪ ПЪЧИМАШЕ ШИ ПЪКЪТОСА .

ШИ

Шн кѡмь кѡ дѡпѣ че лѡвѡ мѡртѡ рѡснѡ вѡ сѡге лѡ
тѡаркѡ ла касѡ сѡ шѡ рѡтѡ шн вѡ сѡелѡ , кѡ шѡ
дѡскѡ кѡтѡ шн ца сѡ дѡ грѡдѡ тѡтѡ пѡкѡтѡ дѡлн .

Шн фѡеце кареле пѡкѡтѡ че дѡдѡ шѡ дѡхѡвнѡчѡ
сѡ лѡ чѡрѡн кѡ чѡ лѡ шѡ пѡте лѡтѡ жмплѡрн каре лѡ
зѡнѡ . лѡ дѡскѡ чнне шѡ пѡте чѡлѡ че дѡ фѡкѡтѡ пѡ
кѡтѡ дѡлѡ . чѡ фѡелѡ дѡ пѡкѡтѡ дѡ фѡкѡтѡ . Пѡнѡ
тѡрѡ чѡ лѡ фѡкѡтѡ . кѡ чѡ кнпѡ лѡ фѡкѡтѡ .

лѡкарѡ вѡрѡме . лѡкарѡ лѡжѡ . Шн дѡ кѡпѡтѡ шѡ
рн . Шн лѡкарѡ порѡнкѡ дѡнѡ чѡлѡ зѡчѡ дѡ
грѡшнѡтѡ . бѡрѡжнѡ дѡ ачѡстѡ шн тѡ дѡ рѡпѡ
тѡдѡлн лѡвѡ , кареле чѡркѡ кѡ бѡжѡрѡдѡ фѡеце
карѡ жѡдѡкѡтѡ чѡ нѡ шѡлѡ . жѡдѡкѡтѡ карѡ
нѡ шѡ амѡ шѡдѡтѡ , шѡ ам чѡркѡтѡ . (кѡ . 51 .

лѡтѡ кѡжнѡ дѡдѡ кѡ пѡне пнчннн чѡлѡ чѡ сѡпѡ
кѡ шѡчѡ кѡмѡ кѡ кѡтѡрѡ шн кѡтѡрѡ дѡ фѡстѡ
пнчннѡ дѡ амѡ фѡкѡтѡ бѡ рѡдѡлѡ . Прѡкѡмѡ
мѡн вѡртѡсѡ шѡнчнндѡскѡ мѡбѡрнлѡ сѡ знѡкѡ ачѡ
стѡ пнчннн . Знѡ лѡн шѡ дѡхѡвнѡчѡ . Фѡиолѡ тѡ
анѡчѡ ачѡ вѡннѡтѡ сѡчн сѡпѡн пѡкѡтѡелѡ тѡлѡ ,
кѡ сѡшн бѡртѡрѡ , тѡрѡ нѡ пѡкѡтѡелѡ алѡтѡрѡ ,
касѡ пѡкѡтѡдѡеши мѡн мѡлѡтѡ , кѡзѡжнѡ дѡ
шѡжнѡдѡ .

Китръ Духовника.

Пре каринъ ши въмтрѣбѣ сѣи ѿтрѣбѣ Духовникѣ.
 Китръ дѣка чиневашь ѿри динь несокотѣль ши
 не педеширѣ, лѣи ѿ ѿри дервшине, нѣ ба съ
 спѣ маи нанте ши де синѣши пѣкателе Сале.
 Китръ ѣши силнѣ Духовникѣ, сѣль ѿ
 трѣби пѣ ѿтѣю пѣнтрѣ пѣкателе лѣи ѿ ши
 ачела съ рѣпѣнѣ, пѣкѣмъ зѣе сѣщѣ
 ѿтѣль дѣгѣтѣи. Черкѣтѣоуль чѣль ѿжрд
 ѣникѣ ши нѣкодѣтѣоуль кѣ де амѣрѣнѣуль,
 кѣ дѣлѣпѣиѣ ши ѿаре кѣмъ кѣ нѣкѣнѣнѣцѣ ѿ
 трѣбѣ пре чѣль чѣ съ покѣащѣ, чѣа чѣ поаѣ
 нѣ ѿщѣмъ, сѣд де рѣвшине боа сѣѣ ѿкѣнѣцѣ.
 Ши сѣль ѿтрѣби де ѿв фѣкѣчѣ бѣе ѣнѣль дѣ
 чѣле шапѣ пѣкатѣ де мѣартѣ, сѣд динь
 мѣдѣнѣле лѣри, сѣд динь чѣле кѣдѣнѣче де
 ѣртѣре. Ши ждѣрѣ сѣль ѿтрѣби де ѿ грѣши
 ла бѣе ѣна динь чѣле дѣчѣ порѣнѣи, нѣмѣ
 рѣдѣ пре фѣиѣе кѣрѣ динѣѣ дѣгѣтѣѣ, пре
 кѣмъ ѣнапѣи лѣмѣ ашѣзѣаѣ.
 Китръ сѣи ѣмнѣте Духовникѣ сѣнѣ ѿтрѣби кѣ
 сѣнѣмѣскѣ фѣцѣле дѣлѣмъ, кѣ кѣре ѿв грѣнѣиѣ
 чѣль чѣ съ мѣрѣдѣнѣѣще. Пѣнтрѣ кѣ ѣнѣгѣ
 дѣла кѣ ѣнѣре де пѣнѣсѣнѣѣ, фѣчѣи ши пре чѣль
 пѣкѣтѣоуль сѣи пѣнѣдѣ ѿвѣпра чѣ, кѣ ѣши
 нѣско

ЛѢЦЫТЪ РЪ .

Л 7

и кѡдигрѡрѡ , Пекѡмъ зиче Мнѡрѡ фанѡ Крѡ
пропѡлѡлѡ . Шѡ сфѡтѡвѡскѡ шѡре карѡнѡ кѡм
кѡмѡре фѡарѡте дѡ фѡлѡсѡ , дѡка лѡтрѡвѡрѡлѡ
карѡ анѡ сѡ фѡачѡ , лѡ венѡ адѡче кѡ аѡсѡтѡ кипѡ .
Фѡилѡ нѡ кѡмѡ анѡ дѡнѡсѡ ѡ нѡ кѡмѡ анѡ
фѡратѡ . Нѡ кѡмѡ анѡ кѡрѡнѡтѡ . Шѡ
лѡ лѡлѡте . Ка чѡлѡ чѡ сѡ покѡжѡше лѡтѡ сѡ
нѡ анѡсѡ сѡрѡзѡпѡнѡзѡ , фѡрѡ нѡманѡ . лѡшѡ
пѡрѡнѡте . Нѡ пѡрѡнѡте . Кѡ кѡ аѡсѡтѡ
кѡ пѡ дѡкѡвѡжѡнѡтѡ , кѡ лѡсѡнѡре шѡ фѡрѡ дѡ рѡшѡнѡ
пѡлѡте сѡшѡ лѡратѡ пѡкѡтѡсѡлѡ пѡкѡтѡлѡ сѡлѡ .

Кѡлѡ прѡвѡ сѡ пѡлѡрѡте дѡхѡвѡнѡлѡ кѡтѡрѡ
чѡнѡ рѡшѡнѡшѡнѡ .

Мѡре мѡщѡшѡрѡ шѡ лѡцѡлѡпѡчѡнѡе прѡвѡе сѡ дѡнѡ
пѡшѡнѡ лѡ аѡсѡтѡ шѡ дѡхѡвѡнѡчѡе , карѡнѡ дѡрѡшѡнѡе
сѡдѡ нѡ мѡртѡвѡрѡсѡскѡ нѡнѡ дѡкѡмѡ пѡкѡтѡлѡ сѡ
лѡ , сѡдѡ лѡмѡртѡвѡрѡсѡскѡ жѡмѡтѡлѡте , шѡ
нѡ дѡ пѡнѡнѡ . Фѡнѡ шѡнѡ анѡнѡ пѡкѡтѡлѡ чѡлѡ
мѡнѡ кѡрѡлѡе ѡнѡ лѡцѡ мѡртѡвѡрѡсѡскѡ , прѡвѡе прѡ
кѡтѡе пѡшѡнѡнѡ пѡшѡнѡнѡ кѡрѡжѡнѡдѡ сѡ афѡнѡ прѡ чѡлѡ
мѡнѡ мѡре . Ка кѡмѡ сѡрѡ зиче , дѡка вѡре дѡ
лѡ анѡнѡтрѡ дѡжѡшѡнѡ цѡсѡлѡ мѡртѡвѡрѡсѡнѡтѡ , нѡ
мѡнѡ кѡ аѡ вѡзѡшѡтѡ шѡфѡчѡ , шѡ лѡ вѡрѡнѡтѡ кѡ
дѡнѡ

КЪ ТРЪ ДУХОВНИКЪ .

АЖНА КД ПОФТА , ТРЕБДЕ ТЪ КД ЕНЬ МНЖ-
 АОКЪ ИСКУПИТЬ СЪИ СПИИ ГЖНАДРИЛЕ ЧЕЛЕ РЛАЕ,
 КАРЕ ДИИТРУ АТАСТА ИДЪ ОРМАТЬ , ДИИЪ ГАН-
 ДУРИ АВОЛА , ШИ ДИИЪ АВОЛА АЖКАРЪ .
 ПРЖВМЪ ШИ АМНЕЗЕВ АФЪКЪТЪ ПРЕ ІЕЗЕКІИАЛ
 НОМАИ ДИИТРУ ШГАДРЪ ЧЕСЪ БЕДЪ АЖНАЕ , СЪ
 САПЕ ШИ СЪ АФЛЕ ДИИЪ , ШИ ПРНЪ ДИИЪ СЪ А-
 ТРЕ СЪВАЗЪ АКОМЪ АЛЪДИТРУ МЪЛЦИ ИДОЛИ А-

ЖСКВНИИ . ШИ ІАТЪ ШГАДРЪ АПЪРЪТЕ ,
 ШИ АЖИСЪ КЪТРЕ МИНЕ . ФІОЛЬ ШМУАИ,
 САПЪ , ШИ АМЪ СЪПАТЬ , ШИ ІАТЪ Ш ДИИЪ .
 ШИ АЖИСЪ КЪТРЕ МИНЕ , АТРЕ , ШИ БЕЗИ
 ФЪРЪ ДЕЛЦИЛЕ , КАРЕ АЧЕШЪ ФАКЪ . ШИ
 АТРАЮ ШИ ВЪЗЪЮ , ШИ ІАТЪ ДРЪЦИИ ДЕШАР-
 ТЪ (П . Ж .) АСЪ ТРЕБДЕ СЪ ІАИ АМИТЕ БИ-
 НЕ Ш АХОВНИЧЕ , НД КЪМЪА СЪ АВЕЩИ ПРЕ ВРЕ
 КЪРАТЬ , ПЖКАТЪАЛ АЧЕЛА КАРЕЛЕ ИЪА ШІА .

ПРЕ КАРІИ ТРЕБДЕ СЪИ МЪСТРЕ АХОВНИКЪА ,
 ШИ КЖНДЪ , ШИ КЪМЪ .

НД ІАТЪА БЪНЪ АЖКРЪ , Ш АХОВНИЧЕ , НИИИ АНЪ МЪ-
 СТРА ПРЕ НИМЕНЪ , НИИИ ІАТЪА СЪМЪСТРИ ПРЪТОЦИ
 ДЕ Ш ПОТРИВЪ . ПЕНТРУ КЪ ЧЕИ АЦЕЛЕПЦІ ШИ
 ПЕДЕУИИИ СЪ ФОЛОСІКЪ ДИИЪ МЪСТРАЖИ . КЪ
 ДЕ БЕН МЪСТРА ПРЕ ВЪРБАТЪАЛ АЦЕЛЕПЦІ , СО

КО-

КОТИВА СІМЦІРЕ . (ПІЛА , АІ . КЕ .)
АКЪ ШІ ЧЕН ЧЕ СЪ МЪСТРІСЬСЬ КЪ ШІ БРЪЗНИЧІЕ ШІ
КЪ ІПІЕТРІРЕ ДЕ НІНІМЪ АЪ ТРЕБЪНЦЪ ДЕ МЪ-
СТРЪРІ , ДЪПЪ КЪВЪНІТЪЛЪ ЧЕ ЗІЧЕ ? МЪ-
СТРЪРІ ПРЕ ЕН КЪ АСПРІМЕ (ТІТЬ , А . ГІ .)
ІРЪ ЧЕН НЕ ЛВЦЦАЦІ НЪ СЖІТЬ ПРІМІТОРІ ДЕ
МЪСТРЪРІ . НЪ БА ДАРЪЦІ , ЗІЧЕ ? ЧЕЛЪ НІ
ЛВЦЦАТЬ ПРЕ ЧЕН ЧЕ ДАЛЪ МЪСТРЪРІ ПРЕ ЕЛЪ .

(ПІЛА , ЕІ . ГІ .) НІЧІ ЧЕН ФРІКОШІ , КА
СЪ НЪ КАЗЪ АЛ ДЕРНЪЗЪЖАДІРЕ ДЕ ФРІКЪ . НІЧІ
ЧЕН ЧЕ СЪМЪСТРІСЬСЬ КЪ ДМІЛІНЦЪ , КЪ АЧІЩІ
НЪ АЪ ТРЕБЪНЦЪ ДЕМЪСТРЪРІ , ЧІ МОІ ВЪРТОБЪ
ДЕ МЖНГЖАРЕ . НІЧІ ЧЕН КЪ ДРЕГЪТОРІ ,

ДЪПЪ КЪВЪНІТЪЛЪ ЧЕ ЗІЧЕ ? ПРЕ ЧЕЛЪ МАІ ВЪ-
ТРЪНЪ СЪНІЛЪ , ФІДІТЕДІ , ЧІ ДАЛЪ МЖНГЖЕ
КА ПРЕДЪ ПЪРІНЧЕ . (А . ТІМОД . Е .

А .) , ІРЪ ДЕ ШІ ВРЕ ШІ ДАТЪ АЪ ТРЕБЪНЦЪ ДЕ
МЪСТРЪРІ ШІ ЧЕН КЪ ДРЕГЪТОРІЕ , ДАРЪ СЪ ФІЕ
АІНІТЕКАТЕ КЪ ШАРЕ КАРЕ ЛАУДЕ . ПРЕ КЪМЪ
ФІЧЕ ДМІНЕГЪЛЪ АІ АПОКАЛІПІСЬ КЪ ЕПІСКОПІИ ЧЕ-
ЛІОРЪ ШІ ПЪТЕ БЕСЪВІРІ АДЕ ІСІЕН . (АПОКАЛ ,
В . Г .)

ТРЕБЪЕ ДЪХЪ СЪ МЪСТРІ ШІ ІХЪВНІЧЕ , КЖТЕ ПУ-
ЧІНА КЖТЕ ПУЧІНА , ПРЕ КЪМЪ МЪСТРЪРІ ШІ СІГЪРЕ

Θ , ДМІНЕГЪЛЪ

КѢТЪ ДУХОВНИКЪ.

ДМНЕЗЕУ, пре кѡмъ ѿстае Скорѣа. Пречеи
 че кады, кжѣте пѣцни ѿ мѡстѡи, (Сѣла,
 бѣ. б.) Шѣ ѿквѣтъ съ зикъ, мѡстѡриѣ
 тале прѣвде съ фѣе потъ дѣвѣна ѡмѣстѣкате
 кѡ дѡлѣцъ шѣ кѡ блжнѣце, пре кѡмъ порѡи
 чѣще Павель. Кѡ блжнѣце чѣртѣнаѣ пре
 чѣи че стаѡ ѡпротнѣвъ. Дѡаръ ле ва дѡ
 лѡръ вре ѡ даѣтъ ДМНЕЗЕУ, покѡница. (б.
 тѣм, д, б. кѣ.) (Дѣръ времѣ чѣе кѡвѣин
 чѡагъ ѡмѡстѡриѡрь ѡсте, дѡпъ чѣе съ ва
 мѡртѡриѣи пѣкѡтѡсѡвъ. Шѣ ѿквѣтъ, дѡпъ
 чѣе ва лепѣда пѣцниѣ ѡтѡнѣревѡвъ, шѣ съва
 де хѣвѣтѣ де пѣкатѣ.

Пре кѡмъ шѣ ѡтѣѡ ѡквѣтѣчѣкъ чѣсѣх ѡмѣще ѡ-
 дрептѡрѣ пѣкѡтѡшилѡръ, чѣтѣмъ, Кѣ днѣ Бо-
 ѡрѡ ѡпреѡнѣнаѡсѣ кѡ ѡ слѡжнѣкъ ѡлѡи мѡлѣтъ
 крѣме. Мѡлѣцѣи ДУХОВНИКѢ Сѡѡ испитѣчѣ
 сѡвъ ѡдрѣптѣзе, даръ нѡ ѡпѣтѣтъ. Маѣ
 пре ѡрѣмъ Сѡѡ ѡфлѡтъ днѣ ДУХОВНИКѢ ѡскѡнѣтъ,
 шѣ кѡ ѡчѣстѣ фѣлѡ де мѣщѣшѡгѣ, лѡѡ ѡдрѣптѣтъ.
 ѡтѣжѡ ѡѡ зѣсѣ. шѣѡ, Кѣ ДУХОВНИКѢи тѣѡи чѣи
 днѣи тѣжѡ ѡѡ фѡсѣтъ ѡспрѣи шѣ нѡ вѡѡ съѣте ѡр-
 те. Дѡрѣ ѡѡ вѡѡ фѡче ѡпротнѣвъ, ѡѡсѣ
 де те вѣи фѡгѣдѡи съѣте дѣпѣртѣзи де мѡѡре
 ѡѡман

нѣмъ и чини прѣдѣче зиле . Кѡ мѡлатъ
 силъ , сѡу фѣгъ адитѣ ачѣта Божію . Дѣти
 ли зиле дѣховникѡуль . мерци де шѣзи пѣ
 ла царъ чини прѣдѣче зиле . царъ мѡарѣ сѣ
 рѣмъ же акагъ . дѡупъ чѣле чини прѣдѣче зиле
 възидѡуль дѣховникѡуль , къ вине ла дѣнѡуль
 кѡ атѣта бѡкѡрїе , ка кѡмъ арфи лѡатѣ кѡ
 нѣна фѣторїен , ли зиле . де вѣрме лѣ те
 възѣ фѣоле , шкѣ поца сѣ дай рѣзѡю ѡпротїва
 патїи и тале , цѣшь фѣ датѣ сѣртѣюнкѣ .
 даръ кагъ ѡу ѡкъ май мѡлатѣ дѣрединцѣре шн
 черкаре апокѡнцїи тале , сѣ ащептѣмъ ѡкъ
 аатѣ чини прѣдѣче зиле , шн слѡужника ачѣта
 та сѣ мѣгъ ла царъ , царъ тѣ шѣзи ѡкаста .
 ѡпѡи дѡупъ тѣренїи де зиле , възидѡуль дѣ
 хѡвникѡуль къ ѡу венитѣ ла дѣнѡуль , атѣнѡуль
 ѡу ащептѣ сѣль мѡстрѣ , арѣтѣндѡи кѡ кѡ
 винтѣ вїи сминтѣла че ѡу причинѡитѣ ѡлѡме ,
 мѣнїа чѣ ѡфрїкошѡтѣ , ла карѣ ѡу порнїтѣ
 пре дѣмнегѡу ѡпротїва сѣ . мѡнка чѣ вѣч
 нїкѣ , шн дѣлѡнгѣ рѣдѡрѣ лѡи дѣмнегѡу ,
 карѣ лаѡ сѡфѣрїтѣ атѣта вѣрме . Кѡ а
 чѣстѣ , шн атѣле ѡвменѣ , лаѡ фѣкѡгѣ
 де сѡу лѣгѣче де пѣкѡтѣ , шн сѡу асѡратѣ

КѢПРЪ ХОКН КЪ

КД ШМЪМЕ ДЕВЪНЬ НѢМЕ АСѢМЕНѢ ЛЪН . БѢЗН
Ш ДХОВНИЧЕ КЖТЬ АЪ ПУТЪТА МУСТРЪРАМЕ А
БРѢМЕ КВѢННООСЪ ЗИКЖНДЪСЕ ; А СѢСТЬ КИПЪ
ДЕ А ДРЕПТАРЕ СЪФІЕ ПИЛАЪ ШИ ЦІЕ ; А ТЪТА
ПЕНТРЪ БРѢМЕ ЧѢ КВѢННООСЪ АМУСТРЪРАМОРЪ
КЖТЬ ШИ ПЕНТРЪ МЪТАРѢ ДЕВРѢМЕ А БРЪТЪЖНИИ
ШИ ЗЪБАКА .

КЪМЪ ПРѢВЪ СЪ НИКОМНИКЪ КЪ ХОКНИКЪ ДЪ ПРѢ
ЧЕНЪ ЧЕ АЪ ГЖНДЪРИ . ДЕ ХЪЛЪЪ ШИ ДЕ АДОИРЕ .
ДЕ СЪ ВА АТЖМПАА СЪ ИСПОВЕДЪЩИ ПРѢ ШАРЕ
КАРІИ А КЖНДЪ ГЖНДЪРИ ДЕ ХЪЛЪЪ СЪ АЪ ПРѢ ШАРЕ
КАРІИ ЧЕ АЪ ПУТЪТА АЪ ДЪЛА АДОИРИ ШИ ФІНИИ А ГЖ
ДЪРИМЕ АМОРЪ ; СЪ АЪ ПЕНТРЪ СЪИЗЪТАТЪ ШИ ВІ
ІЦА АМОРЪ ; СЪ АЪ ПЕНТРЪ МЖНТЪРИЧЪ СЪ ФЛЕТЕЛОРЪ
АМОРЪ . ЧЕЛОРЪ АННЪ ПЖЮ СЪ ЛЕ ЗИЧЪ СЪ ДЕ ФАЙ
МЕ ХЪЛЪЛЕ А ЧѢСТЪКЪ ШИ СЪ НДЕ СОКОТЪСЪКЪ НИЧІ
МЕ КЪМЪ ДЕ ПЪКАТЪ ; ФІИИДЪ КЪ НДЪ АТЪЕНАЩЕ
АМОРЪ ; ЧИ АЪРЖТЪЮАИ ДЕ БІНЕ АІАКОЛЬ ; СЪ АЪ
СЪ СЪ ШИ АПРОТІВЪСЪКЪ АПРОТІКА А СѢТЪРЪ ГЖНДЪРИ
ХЪЛАНГОАРЕ КД А ЧѢСТЕ ВЪКНИТЕ ; МЕРЦІ А НПОА
МЪ САГЪНО КЪ СЪ АМЪУАИ АМРЕХЪДЪАИ МІСЪ
МЪВЪОЮ А КНИА ; ШИ АЪНЪ ДИДА НЪМАИ ВІЮ СЛУЖИ .
ШИ СПРЕ КАПЪЛА ПЪУ СЪ ВА АТГОАРЕ АЪРЪРЪ ШИ
ХЪЛАТА А ВЪКЪДЪ ЧЕЛЪ ДЕАКЪМЪ ШИ АМЕЛЪ ЧЕ КАСЪ
ФІЕ

Фіе. Пре кѡмъ къ ѡцелепчїене сфѡтѡще
 сфѡтѡль Іоаннъ аль скѡрїнъ лѡкѡвѡнтѡль,
 кѡрѡ прѡтивѡ хѡлїи. Гѡрѡ чѡлѡръ че аѡ лѡ
 допрїи потѡ дѡвѡна, нѡскѡте сѡѡ днїтрѡ
 вѡрѡ скѡрѡтѡ шїи Упохѡндрїе, сѡѡ дѡла
 дїавѡлѡль, Пѡнтрѡ черкарѡ, сѡѡ слѡбо-
 знрѡ лѡнї дѡнѡзѡв. Ачѡстѡрѡ знїкѡ, сѡлѡ зн-
 чїи, сѡ сѡ роѡце не лѡчѡтѡтъ лѡнї дѡнѡзѡв.
 Бѡ гѡнѡ крѡвѡ гѡнѡдѡрїлѡрѡ сѡлѡ, чїи сѡ
 крѡвѡ шїи сѡсе сѡпѡе лѡ аѡчѡлѡ че лѡ знїчїи пѡ.
 Шїи Гѡ дѡ лѡцїи лѡстѡе кѡ пѡтѡнїцѡ сѡлѡ дѡнї
 лѡскрїнѡ Канѡнѡль карѡлѡ аѡ сѡлѡ рѡнѡдѡшїи.
 Пѡнтрѡ кѡ еѡнї фїнѡдѡ кѡ сѡ аѡфлѡ потѡ дѡвѡна
 лѡтрѡ не домирїнїи, аѡбїлѡ потѡ сѡ крѡвѡ
 чѡлѡ че вѡдѡ скрїнѡ. Пѡнтрѡ аѡчѡстѡвѡ безїи лѡ
 карѡтѡ чѡсѡ нѡмѡщїе, дѡхѡвнїкѡль лѡвѡцѡдѡсѡ.

Кѡрѡра сѡ кѡвїне аѡлѡ мѡтѡ вѡрѡмѡ
 нѡспѡвѡдѡнїи.

Дѡсѡвѡ лѡтѡмплѡ вѡрѡ знѡлѡ днїнѡ чѡнї че сѡ нѡ
 спѡкѡдѡсѡкѡе лѡ пнїнѡ сѡзїѡ фїе гѡтѡнїтѡ ка сѡ
 се нѡспѡвѡдѡлѡскѡ, ннїчїи сѡфнї фѡкѡдѡтѡ мѡн
 нѡннїтѡ вѡрѡ черкарѡ аѡпѡкѡтѡлѡрѡ сѡлѡ, сѡѡ
 вѡрѡ знѡлѡ карѡлѡ сѡпѡе рѡчѡтѡщїи лѡнї чѡлѡ
 мѡлѡтѡ шїи мѡрїи, фѡрѡ дѡ ннїчїи шѡмѡхнїнѡе шїи
 дѡннї.

мѣ идеалпчюнкѣ чѣ швзвѣоре дѣчѣрѣ кѣ
 >> скѣукеде тѣле > ка фѣндѣ кѣ мѣне сѣсе
 шѣтенѣскѣ. (Лѣзѣ > д. стѣхѣ > д.
 шѣ > г.) Шѣ апрѣвнѣ кѣ апрѣратѣлѣ шѣ
 >> сафѣтѣ. >> Пѣчѣ шѣмѣ чѣвѣомѣ фѣче
 >> лѣрѣ > фѣрѣ нѣмай аѣвѣпра тѣ ѡкѣтѣ ношѣнѣ.
 (ѣ. Паралѣпѣомѣнѣ. к. вѣ.) ѣ. Сѣ
 алѣрѣнѣ ла архѣерѣвѣлѣ тѣвѣ > прѣкѣмѣ зѣче сѣ-
 мѣшѣнѣ Ѳессалѣонѣкѣнѣвѣлѣ (Капѣ. смѣ.) Шѣ
 архѣсамѣ, (лѣкарѣтѣвѣсѣ) шѣ Нѣкѣнѣфорѣ харѣтѣофтѣ-
 лѣхѣ кѣтѣрѣ Ѳеодѣогѣе лѣкѣлѣтѣлѣ. Лѣкѣ сѣ
 алѣрѣнѣ шѣ кѣтѣрѣ алѣцѣнѣ чѣ вѣрѣ фѣнѣкѣвѣнѣцѣнѣ ла ѣ
 нѣде ка аѣчѣстѣѣ. Дѣ сѣжѣнѣтѣ апрѣоѣлѣ. Сѣлѣ
 прѣнѣ кѣрѣцѣнѣ дѣ лѣвѣѣскѣ дѣпѣартѣе. (нѣ арѣ-
 тѣндѣ нѣмѣлѣ фѣцѣнѣ) ка сѣвѣтѣ лѣвѣцѣнѣ дѣ ла
 лѣнѣшѣ чѣ тѣрѣвѣде сѣвѣлѣчѣнѣ. Кѣчѣнѣ сѣ шѣнѣ прѣкѣ
 енѣнѣ шѣ дѣхѣобѣнѣчѣ > кѣ нѣмѣнкѣ лѣтѣ нѣдѣ гѣстѣ
 аѣтѣлѣтѣ дѣфѣоѣлогѣ шѣ дѣрѣодѣнѣтѣорѣнѣ ла дѣрѣвѣтѣорѣнѣ
 тѣ > прѣкѣмѣ сѣ ѣрѣнѣшѣнѣ > шѣ сѣ зѣвѣкѣоѣшѣнѣ
 крѣмѣѣ ѣртѣвѣнѣнѣнѣ > прѣкѣмѣ тѣоѣцѣнѣ дѣ Ѳѣцѣ
 шѣмѣчѣѣрѣнѣсѣскѣ кѣ чѣкарѣѣ чѣкѣ дѣнѣ тѣоѣлѣтѣ зѣлѣлѣ.
 Кѣ лѣ сѣ кѣвѣнѣнѣ сѣ нѣпѣоѣвѣдѣлѣскѣ дѣѣскѣ-
 нѣкѣлѣ прѣ чѣнѣ апрѣвнѣ кѣ дѣнѣсѣлѣ прѣчѣнѣнѣнѣ
 тѣорѣнѣ ла лѣтѣлѣшѣ пѣвѣкѣтѣ.

ДѢВІИ ФАЧЕ (ДЕ КАРЕ ДЛІНЕЗІУ СЪПЪЗДІЕСКЪ) КД
 ВРЕШ ФАЦЪ ВРЕ ДНЪ ПЪКАТЬ ВРѢДНИКЪ ДЕ БРТАРЕ,
 АЧЕЩА ПЪКАТЬ НД ТРЕБЪЕ СЪЛЪ НПОВЪДЪЩІИ ПЪ
 ДХОВНИКЪ, ЧІ СЪЛЪ ТРИМІЦІИ ЛА АЛТЬ ДХОВ-
 НИКЪ. ПЕНТРЪ КЪ ФІИНАДЪ ВОИ ДПРЕДНЪ ПРИИ-
 НДІТОРИ ЛА АТЕЛАШІ ПЪКАТЬ, НИЧИ ЕЛЬ НД
 ПОАТЕ СЪ АНЪЗ РДШІНЕ ЛА МЪРТУРІСІРЕ, ШІ
 СЪСЕ ДРЕПТЪДЕ. НИЧИ ПЪ НД ПОЦИ СЪЛЪ КАНО-
 НИСІИ ШІ СЪЛЪ ДРЕПТЪЗИ ПРЕ ДНЪЛЪ КА АЕ-
 СТА, ПРЪКЪМЪ СЪ КЪВІНЕ. ШІ АМЪ ЗІСЪ ПЪ-
 КАТЬ ВРѢДНИКЪ ДЕ БРТАРЕ, ШІ НД ПЪКАТЬ ДЕ
 МОАРТЕ, КЪ ДЕ ВЕН ФАЧЕ ДНЪЛЪ КА АЕСТА,
 ТЕ КАДЕРНІСІИ ДЛАТЪ ШІ ДЕ ПРЕЩІЕ, ШІ ДЕ
 ДРЕГЪТОРИА ЧЪ ДХОВНИЧІСКЪ, ПРЪДЪМЪ АМЪ
 ЗІСЪ МАИ МАИНТЕ.

КЪМЪ СЪ КЪВІНЕ СЪ ЧЪРЧЕ ДХОВНИКУЛЪ ПРЕ
 ЧЕН ЧЕ ВОРЪ СЪСЕ ПРЕЩІЕСКЪ.

КЪНДЪ БА ВЕНІ ЧІНЕВА ЛА ЧІНЕ ЧЪРЪНДЪ МЪР-
 ТУРІЕ КА СЪСЕ ПРЕЩІЕСКЪ, ДЕШКІНАЕ ОКІИ СЪФ-
 ЛЕТУЛІИ ПЪДЪ БІНЕ, ШІ ЧАРКЪ ПРОАТЕ АДЪМ-
 БЪРІЛЕ ІНІМІИ ЛЪИ, КД МАИ МЪЛАТЪ ШЪРДІЕ,
 ДЕ КЪПЪ КАРЪ ДНЕЛТІШІИ ЛА ТЪОІИ ЧЕАЛІЦІИ.
 КЪ АНЪБ ІСТЕ ДІСЛЕПІОНЪБ (АПОКАЛ, ГІ
 НІ.) ШІ АНЪБ СЪТЪ ТЪОТЪ МЪЩЕШЪРЪДЪ ПЪДЪ,
 ШІ

ШИ ТОВАТЪ ПРНЧЕ ПЕРВѢ .

ШИ АПЪ ЧЕ ВЕН ЧЕРКА , ШИ НУ ВЕН АФЛА ЛА

ДЖУЛА ВРЕШ АПТЕДЕКАРЕ КАНОНІЧЕСКЪ ДЕ ПРЕЩІСЪ

АРЪШИ ІА АМННТЕ СЪ НШ ДАН МЪРТУРІЕ АДАТЪ

ЧН МЪТЪ ВРѢМѢ , ПЖНЪ КЖНДЪ ВЕН ЧЕРКА БИНЕ

ШН ПРЕ ЧЕАЛАЦН , КЪ КАРТІ ПЕТРЪЧЕ АПРЕДНЪ

ШН АН ШІУ ВІАЦА АШН , ШН СЪТЪ АКРЕДИН-

ЦЕЗН ДЕЛА ДЖНШН . КЪ СЪ КВВНЪ ЕАЪ ШН

МЪРТУРІЕ БЪНЪ СЪ АНЪЪ ДЕЛА ЧЕН АЕ АФАРЪ

ПРЕКЪМА ЗНЧЕ АМНЕДЕСЪЛА ПАЧЕЛЪ . (А . ТІ-

МОДЪ ГЪ ЗЪ) ГЪРЪ СЪПРНІЛЕ ЧЪЛЕ КАНОНІ-

ЧЕШН ДЕ ПРЕЩІСЪ ДЕ КЪПРНДЪ МЪЛАТЕ КАНОНЪ

ДАРЪ МАИ ВЪРТЪСЪ КАНОНЪЛА ААЪ КЪ . ЖА .

ШН П . ААЪ АПОСТОЛНОРЪ . ЧЕЛЪ ЗТ . ААЪ

СЪБОРЪЛАШН ЧЕЛЪШН ДННЪ ПЖЮ , ШН ЧЕЛЪШН ДЕ ААЪ

ДОНАБЪ . ЧЕЛЪ ГЪ . ААЪ СОБОРЪ , ЧЕЛЪШН ДННЪ

ЛАШДНКА . ЧЕЛЪ ВІ . ААЪ СОБОРЪ , ЧЕЛЪШН

ДННЪ НЕОКЕСАРИА . ЧЕЛЪ ГЪ . ААЪ СОБОРЪ ,

ЧЕЛЪШН ДННЪ САРДИКН , ЧЕЛЪ ПД . ААЪ СОБОРЪ ,

ЧЕЛЪШН ДННЪ КАРДАГЕНН . ЧЕЛЪ Д . ААЪ СФП-

ТЪЛАШН КУРІА . ГЪРЪ ГЪРЪ ДЕ АЪРЪ (КЪВЖНТЪ

В . ААЪ ІАБЪ) БОАШЕ , КА ЧЕН ЧЕ БОРЪ СЪТЪ

ПРЕЩІСЪСЪ ТРЕБЪСЪ ГЪ ФІЕ НДЪВМАИ НЕ ВНОВАЦНЪ

(АДЕКЪ НЕ СЪПЪШН АА ПЪКАТЕ БРЪЛЕ , ЧН ШН

Г .

ФЪРЪ

КѢТЪ ДѢХОВНИКѢ.

ФѢРЪ ДЕ ПРИХАНЪ (АДКЪ СЛОБОДИ ШИ ДЕ ЧЕЛѢ
МИНИ ГРЕШАЛЪ) А КЪ ШИ ЧЕЛЪ. ШИ
А. ИЛЬ СОВОРЪ ЧЕЛЪИ ДИНА ПЖЮ ХОТЪ
РАЩЕ СЪ ФІЕ НЕ ПРИХЪНИЦИ.

ГѢРЪ КЪМЪ КЪ СЪ КЪВѢНЪ СЪ АНѢЪ ШИ МЪРТУРІИ
ДЕЛА ЧЕН ДЕ АФѢРЪ ВѢДИ ШИ КАНОУАЛЬ АЛЬ З.
АЛЬ АУИ ТІМОДЕЮ, КАРСАЕ ЗИЧЕ КЪ ФІИНА
ДЕ ФАЦЪ НОРОУАЛЬ ШИ АПРЕДНЪ МЪРТУРІИНА
ТРЕУДЕ СЪХЕ ХРОТОНИѢСЪКЪ ПРЕЩІИ. ШИ ЧЕЛЪ
Г. ИЛЬ СОВОРЪ З. ЗИЧЕ КЪ СЪ ХОТЪ
РАСКЪ ШИ ПРЕЩІИ ШИ ДІАКОНІИ. ШИ ГѢРЪ ДЕ
АДЪРЪ (ВОРОАКА, НІ. ДА ТРИМИТѢРЪ В.
КѢТЪ КОРИНДЕНИ) ЗИЧЕ КЪ ПОАТЪ СЪ
ПЖИРЪ ХОТЪРЖІИ НД ТРЕУДЕ СЪХЕ ДѢ
ПРЕЩІИНАРЪ ЧИ ДЕ БЕСѢРЪКЪ ШИ ДЕ НОРОА
ДЕ ОБЩЕ ТРЕУДЕ СЪХЕ ХОТЪРАСКЪ ЧЕН ЧЕ
УД. СЪПЖИРЕ ДѢХОВНИѢСЪКЪ. ШИ КЪРІА
АЛЬ АЛЕХАНДРІИ ЗИЧЕ КЪ НОРАДЕ
ХОТЪРАСКЪ ПРЕ ЧЕН ЧЕ СЪ
ГРЕЩЕСЪКЪ. АЧАСТА СЪ АРАТЪ ШИ ДИНА
СВИ ЧЮ КАРЕ ПЖИЪ АПЪЗІИ СЪ ЦІНЕ
ЗИЧЕ АРХІЕРЕУАЛА ФІЕЩЕ КАРЪ ХРОТОНІЕ
АПРЕЩІИ АУИ ШИ АДАМСЪВЪИ. ХОТЪРА
РЪ ШИ ЧЕРКАРЪ ПРЕ ЧЕ КАПЕЩЕ
АУИ ЧЕ АПРЕДНЪ АУИ МЪРТУРІИ
СИТЪ. КЪ ПЕНТЪРЪ АЧАСТА ШИ
АПРЕДНЪ МЪРТУРІИ

ТЪРІЕ СЪ НЪМЪЩЕ ꙗко пентрѣ къ купринде нѣ нѣ
 маи мъртѣриа Дѣховникѣлѣи (къ Синѣурѣ
 ачагта нѣ съ крѣде Дѣпѣ Канѣнѣлѣи рѣмѣ. Алѣ
 соборѣ чѣлѣи днѣ Кардагѣнѣи) ѣи шѣи а
 алторѣ бѣрѣлѣи брѣднѣи де крѣдинѣцѣ. Пент
 трѣ ачагта шѣи а картѣлѣи Хртѣсандѣлѣи гѣгте
 скрѣиѣ ꙗко Дѣховникѣлѣи съ кѣвѣнѣи нѣ нѣмаи
 днѣ мъртѣрѣиѣ ꙗко чѣи шѣи днѣ кѣлѣцѣи шѣи
 петрѣлѣиѣ съ чѣрѣе пре чѣи чѣе чѣрѣ съ съ про
 цѣкѣи ꙗко пре картѣ адекѣи ѡ шѣи чѣи чѣи ѣи шѣи
 пре дѣишѣи.

Шѣи ачагта съ ѡ фѣи ка съ нѣпѣ а прѣтѣшѣи
 де пѣкѣте стрѣиѣе ꙗко пре кѣмѣ аѣи скрѣиѣ шѣи
 ла картѣ чѣи де Дѣховникѣиѣ. Кѣ чѣи чѣе зѣиѣ
 Пѣгѣлѣ пентрѣ а рѣхѣрѣдѣлѣи кѣрѣлѣе ба съ Хирѣ
 ѣтронѣнѣкѣи пре ѣнѣлѣи ка аѣгта. Мѣиѣиѣе де
 ѣ гѣлѣе пре нѣиѣнѣлѣи нѣ пѣнѣ ꙗко нѣиѣи пѣе а прѣ
 ѣтѣшѣи де пѣкѣте стрѣиѣе (а ꙗко Тѣмѣодѣ ꙗко
 ѣ ꙗко кѣи.) ачагта съ потрѣнѣѣиѣе шѣи ла чѣиѣе
 Дѣховникѣиѣиѣ кѣрѣлѣе бѣи съ дѣи мъртѣрѣиѣе ка съ съ
 Хирѣтронѣнѣкѣиѣ. Ка съ нѣ зѣиѣ ꙗко къ шѣи маи
 мѣлѣтѣ съ потрѣнѣѣиѣе ла чѣиѣе. Шѣи чѣи аѣи
 гѣлѣтѣтѣ чѣи маи мѣлѣтѣ. Кѣ а бѣрѣмѣ де
 а кѣмѣ нѣмаи ла мъртѣриа пѣа а дѣстѣлѣиѣнѣдѣе съ

Квѣтъ Дѣвнике.

Архидієрей (касъ а къ пдѣтъ къвнине) Хиротонисекъ пре къци Хиротонисекъ.

Кѡмъ съ къвнине сътъ поартѣ Дѣвникекъ къ чѣн афѡрнисици.

Дѣка чинска фѣиндѣ афѡрнисици дѣ Архидієреуль съѡ, ка венѣ ла чинѣ, съ щѣн къ нѡ поци гъль ѣрци пре ѡнѡль ка аѣста, пре къмъ дѣне Хрусандѣ акартѣ чѣ пѣмтрѣ нѣповѣдантѣ. Чѣ гъль триници ла чѣла чѣ лъ афѡрнисици пре ѣль, дѣ трѣащѣ, съѡ ла дѣла аѡль лѣн, дѣка аѡмѡрнѣтъ, ка гъль гартѣ аѣла, пре къмъ рѣндѣскѣ шѣ дѣмнѣщѣниле канѡанѣ, аѣкѣ чѣль, бѣ. гѣ. шѣ. аѡ. аѡ сфѣцилоѣ апѡстоли, чѣль аѡ. ѣ. аѡ собѡр, чѣлѣн дѣнѣ чѣжѡ. чѣла, ѣ. аѡ собѡр, чѣлѣн дѣнѣ аѣнѣтѣоѡхѣа. чѣль дѣ. аѡ собѡр чѣлѣн дѣнѣ саранки. чѣль аѡ. шѣ рѣа, аѡ собѡр, чѣлѣн дѣнѣ кардагени. Шѣ правнла лѣн фѡтѣ, капѣ дѣ. Шѣ Валсамѡнѣ чѣжакѡнѣтѡроуль лѣн. Гѣтъ дѣ аѡци гартѣ къ пѡтѣнѣтъ, съ къвнине шѣ чѣ съ мнѣжлѡчѣщи къвтрѣ Архидієреу ка гъль гартѣ.

Кѡмъ

КЪМЪ СЪ КЪБИНЕ , СЪ ИКОНОМНЕБСКЪ
 ПРЪ ЧЕНЪ ЧЕ АЪ ФЪГЪДЪИЦЕ .

ДѢКОРА ВЕНИ ЛАТИНЕ СЪ СЪ МЪРЪТЪРИБСКЪ ЧЕНЪ
 ЧЕ СЪ ФЪГЪДЪИЦЪ АЪ ДМНЕЗЪ СЪ СЪ ФЪКЪ
 КЪЛЪГЪРИ , СЪ СЪ СЪ ДЪКЪ СПРЕ АКИНАРЪ
 ОФНЪЛЪИ МОРМЪНЪ , СЪ А АЛТОРА СФНТЕ
 МЪНЪГЪРИ ШИ МОАЩЕ . СЪ СЪ ДЪ МНО-
 СТЕНИИ . СЪ СЪ ФЪКЪ ШЪ АЛЕ , СЪ МЪ-
 НЪГЪРИ , СЪ СЪ ФЪКЪ КЪПЪ АРЕ ПОСТА , СЪ
 АЛЪ ЛЪКЪ ВЪНЪ , ШИ ФЪПЪ ВЪНЪ . ПРЪ
 АЧЕЩЕ ПРЪВЕ СЪ СЪ СЪ ДЪЩИ ДЪСЪНИЧЕ , НД
 НЪМАН СЪ СЪВЪРШАСКЪ ИЩЕ ФЪГЪДЪИЦЕ КЪ
 АЧЕЩЕ АЛЕ АОРЪ . ЧИ СЪ СЪ СЪВЪРШАСКЪ КД
 ДНЪ ЧАСЪ МАИ НАИЧЕ , НЕ ДЪРИНДЕ ВЪРМЪ ,
 ПЕНТРЪ КЪ ПЪКЪТЪБСКЪ . ГЪРЪ КЪМЪ КЪ АЧЕ-
 СТА ПЪСЪ АДЕВЪРАТЪ , ШЪ ЧЕ СИНЪ ГЪРА ДМНЕ-
 ЗЪ , ДЕСПРЕ ШЪПЪ ПРЪ ГЪРА ПРОРЪКЪЛЪИ
 МЪШЪИ . ГЪРЪ ДЕТЪВЕН ФЪГЪДЪИ ДМ-
 НЪЛЪИ ДМНЕЗЪЛЪИ ПЪСЪ , СЪ НД АПЪЖЪЗЪСЪИ
 АШДА ПРЪ ЖЪ , КЪЧИ ЧЕРШИНДЕ БА ЧЪБРЕ ДМ-
 НЪЛЪ ДМНЕЗЪЛЪ ПЪСЪ ДЕЛАТИНЕ . ШИ БА
 ФН АПЪРЪТИНЕ ПЪКАТЪ . (АДОШ АБЦЕ .
 КГ . КБ .) ГЪРЪ ДЕСПРЕ АЛТА ПРЪ ГЪРА
 АЦЕ ЛЕПЪЛЪИ СИРАХЪ . ПЪСЪ АПЪДЕКА
 АДА

КѢТЪ ДУХОВНИКЪ .

„ ала фэгзвѣдѣнца ла вѣрѣме вѣнѣ , ши сѣнѣ
а рѣпѣнѣ пѣнѣ ла моарѣ ате ддрѣпѣа .

(нѣ . нѣ .) Пѣнѣрѣ ачапта ши Грн-
горѣ Бѣголѣвѣль мѣстрѣ пре рѣстѣкѣана Патрѣ-
кѣа рѣжмѣнѣка , вѣ сѣвѣ фэгзвѣдѣнѣ сѣмѣрѣгѣ
сѣсѣ аѣнѣ ла іерѣсалимѣ , аѣпѣи дѣпѣ чѣ аѣ
мерѣа аѣцарѣнѣградѣ ка сѣсѣ дѣкѣ аѣколѣ , аѣшѣ
пѣрѣдѣ вѣрѣмѣ , ши нѣ сѣвѣрѣшиа маи кѣрѣнѣдѣ
фэгзвѣдѣнѣца сѣа .

Кѣ маи наинѣте аѣ аѣфѣ-
гѣзвѣдѣнѣчнѣва , Трѣбѣ сѣсѣкопѣѣсѣкѣ пре сѣнѣ ,
де поаѣте сѣвѣрѣши фэгзвѣдѣнѣца .

Гѣрѣ дѣка
аѣ фэгзвѣдѣнѣ , маи мѣлаѣ нѣ поаѣте сѣ кѣлѣчѣ
фэгзвѣдѣнѣца .

Пѣнѣрѣ кѣ испнѣтѣщѣ ши а-
мѣрѣщѣ пре дѣмѣсѣсѣх , Пре нѣма зѣчѣ сѣрѣха ,
„ маи наинѣте де аѣте фэгзвѣдѣнѣ гѣтѣщѣщѣ пре
„ сѣнѣнѣнѣ ши сѣнѣдѣте фѣачѣ ка ѣмѣдѣ чѣ испнѣ-
тѣщѣ пре дѣмѣдѣ .

(нѣ . нѣ .)
Ши нѣ нѣмаи кѣнѣдѣ сѣвѣа фэгзвѣдѣнѣ чнѣва сѣнѣ-
гѣрѣ , чѣ ши кѣнѣдѣ вѣрѣ фэгзвѣдѣнѣ пѣрѣнѣнѣнѣ
пре копнѣи аѣшѣ (фѣнѣдѣ аѣсѣа сѣпѣщѣ сѣтѣ-
пѣжнѣрѣ) аѣшѣ дѣмѣсѣсѣх . аѣвѣрѣме де коа-
ла , сѣвѣ де ѣварѣ карѣ пѣнѣжѣдѣ , ка сѣ
сѣфѣакѣ кѣзѣдѣгѣрѣи . Ши аѣтѣнѣщѣ зѣнѣкѣ , сѣжнѣщѣ
дѣпѣтѣрѣи копнѣи аѣпѣрѣдѣнѣ ши пѣрѣнѣнѣнѣ сѣ-
пѣзѣщѣкѣ

пъдѣскъ шѣ съ съвѣршакъ ѿ фъгъдѣнцѣ ма а-
 часта, а въ кѣна въ прѣ ачѣщѣ лѣи дѣнезѣвъ
 ка ѣнна прѣ самѣла. Прѣ кѣмъ порѣнцѣре
 дѣнезѣвъ ла капъ а. а въ нѣмерилоръ.
 прѣ аѣка де вѣ ѿмарѣ нексѣ съ ѿпѣскѣ ачѣ-
 щѣ де а съвѣрши, сѣвъ ачѣмѣарѣ школа-
 лоръ шѣ а мѣнцѣтѣрилоръ, вѣре сѣвъ фъгъ-
 дѣнцѣ, тѣреде съзѣкопѣщѣ бине дѣсѣнне
 къ марѣ кнѣзѣмъ, къ тѣв кѣлѣмъ шѣ ѿ-
 стѣмѣлѣ пѣтѣ ѣи съфѣкъ спѣ а съвѣрши нише
 фъгъдѣнцѣ ка ачѣстѣ, шѣ ашѣ съи рѣнѣдѣ-
 щѣ прѣ аѣншѣи съдѣ кѣлѣмъ аѣле ачѣстѣ ла
 сърачѣ, сѣвъ аѣ ачѣ вѣнцѣщѣ ачѣмѣнѣ,
 де аѣ мѣжлѣкъ. прѣ де нѣ аѣ мѣжлѣкъ,
 съи рѣнѣдѣщѣ съфѣкъ ачѣе пѣннѣрѣ де ка-
 поаке. Постѣри аѣекъ, рѣгъчѣннѣ, мѣ-
 тѣннѣ, шѣ ачѣле.

прѣ чѣлора че сѣвъ фъгъдѣнцѣ съ пѣдѣскъ
 фѣчѣрѣа, а пои сѣвъ ачѣрѣа, тѣреде съле
 зѣчѣи дѣсѣнне, къ сѣнцѣ кѣлѣвѣторѣ фъгъ-
 дѣнцѣлоръ лоръ, шѣ тѣреде съзѣ покѣмъкъ
 ла дѣнезѣвъ. шѣи кѣмъ къ сѣнцѣ датѣри шѣи
 ачѣрѣащѣ фѣнѣа, съзѣ нѣкѣмъкъ къ постѣри,
 шѣи къ рѣгъчѣннѣ, шѣи къ сѣраданѣи ачѣе тѣрѣ-
 пѣлѣи

ПАВЛѢ , ШИ СЪСЪ АФРЖИДЕЗЪ КЖТЬ ДЕ ПРѢ
 ПАРТѢ ЛЮРЬ . А КЪ ШИ ПРѢ СОЦІА ЛЮРЬ , ДЕ
 ІАСТЕ КД ПУТИНЦЪ , СЪ Ш ПАЛЧЕ КД МВЛТЕ РЪ
 ГЪЧКНИ СЪСЪ ДИВЕСКЪ ЛА АЧАСТА . ШИ МАИ
 АПОИ ДЕ ПЛОАТЕ СЪ СФЪТЪЩИ ПРѢ ПЛОЦИ АЧЕЩЕ ,
 СЪНДМАИ ФАКЪ КЪТРА ДИМЕЗЕХЪ АЧЕЩЕ ФЕЛЮ
 ДЕ ФЪГЪДЪНЦЕ , ПЕНТРЪ ФІЕЩЕ КАРЪ НЕКОЕ ЧЕ
 ЛНЪЗЪ АТЪАМПАКЪ . ПЕНТРЪ КЪ НЕПУТЪНДЪ СЪАЕ
 ПЪДЪСЪКЪ , ПЪКЪТЪЩЕСЪ ГРЕХЪ . ПРѢ КЪМЪ
 ШИ КАНОНДА , АТЪ . АЛЪ СОСОРЪЛЪН ЧЕЛЪН
 ДАНЪ АНГЪРА , ШИ АЛЪ , НІ . АЛЪ МАРЕЛЪН
 БАСІЛІЕ , ХЪПЪВРАЩЕ ШИ КАНОНИЩЕ ПРѢ ЧЕИ ЧЕ
 СЪ ФЪГЪДЪЩЕ СЪ ПЪДЪСЪКЪ ФЕЧОРИА , АПСИ
 СЪ АПЪДЪТЪ .

КЪМЪ СЪ СФЪТЪЩЕ ДУХОВНИКЪ КЪРЪАРИ ,
 ПРЪКЪРЪАРИ , СОДОМИТЪНИ , АПРЕДЪНЪТОРИ КД
 ДОБИТЪОАЧЕ , ШИ ПРѢ ЧЕИ ЧЕ ФАКЪ МАЛАКІЕ .
 ДЕ ВЕИ МЪРТЪВРИИ КЪРЪАРИ , СЪА ГРѢ КЪРЪ
 ВАРИ , СЪА СОДОМИТЪНИ , СЪА ДЪКЪТЪОРИ КД
 ДОБИТЪОАЧЕ , СЪА ДЕ ЧЕИ ЧЕ ФАКЪ МАЛАКІЕ , ПРѢ
 БЪЕ ДУХОВНИЧЕ НДЪНДМАИ СЪИ МЪСТРИ ДЕ ОБЩЕ
 ПРѢ ПЛОЦИ АЧЕЩЕ , АРЪТЪНДЪАЕ ЛЮРЬ КЪ КД ПА
 ТИМНАЕ ЧЕЛЪ ПРЪЩИИ , ПІЕРЪА БЛАГОРОДА
 ПІРЪЩИ ЧЕИ КЪВЪНЪТЪОАРЕ А СЪФЛЕТЪАЩИ , ШИ

СЪ АСЕМЕНЪХЪ КЪ ДОБИТОУЧЕЛЕ ЧЕЛЕ НЕ КЪВЖИ-
 ПЪТОАРЕ. ЧИ МАИ ВЪРТОСЪ КАЪЗЪ ФАИ ПРЕ
 ФІЕЩЕ КАРЛЕ ДИНЬ ТЪЖИШІИ СЪ ДРАСЪЗЪ ПЪКА-
 ТУЛА СЪЗЪ, ТРЕБЪЕ СЪИ АРЪЦИ, КЪЖЪ ДЕ
 БЪТЪМЪТОАРЕ ДЕ СЪФЛЕТЪ ІАСТЕ КЪРВІА. КЪЖЪ
 ПЪКЪРВІА. КЪЖЪ СОДОМІА. КЪЖЪ ДЪ-
 ЧЕРЪ КЪ ДОБИТОУЧЕЛЕ, ШИ КЪЖЪ МАЛАКІА.
 ШИ ПЕНТРЪ КЪРВІЕ АДЕЪЗЪ ВЕИ ЗИЧЕ АША КЪТЪРЪ
 АЖИШІИ. А. КЪ ЧИНЕ КЪРВІЩЕ, КАТЪМЪ ШИ
 СТРИКЪ ТРЪПЪАЛЪ СЪЗЪ, КЪ АЛЪ СЪПЪДНЕ СЪПЪ
 МЪЛТЕ ШИ НЕВНДЕКАТЪ БОАЛЕ. ПЕНТРЪ АТЪА
 І ПОСГОЛЪАЛЪ АЪ, ЗИСЪ ЧЕЛЕ ЧЕ КЪРВІЩЕ, АТЪРЪ-
 ПЪАЛЪ СЪЗЪ ГРЕШАЩЕ, (А. КОРИНДЪ, 5.
 І.) ШИ АЧИ ДЪКА ЧЕЛЕ ЧЕ ФАЧЕ АЛЪ ПЪКАТЪ
 ІАСТЕ КЪРЪЖМАША СЪФЛЕТЪУЛЪИ СЪЗЪ, АЪПЪ КЪ-
 БЪЖИЧЪАЛЪ ЧЕ ЗИЧЕ, ГАРЪ ЧЕЛЕ ЧЕ ЮБІЩЕ НЕ ДРЕ-
 ПТАТЪ, ДРАЩЕ СЪФЛЕТЪАЛЪ СЪЗЪ. (УЛЪ,
 І. Е.) ЧЕЛЕ ЧЕ КЪРВІЩЕ ІАСТЕ КЪРЪЖМАШЪ
 АЧЪ ШИ ТРЪПЪАЛЪИ СЪЗЪ. Б, КЪ ЧЕЛЕ ЧЕ КЪР-
 ВІЩЕ, ПІАРАДЪ ФЕТОРІА, КАРЪ ІАСТЕ ШИ
 СТІОРИЕ, КАРЪ НЪ АРЕ ПРЕЦЪ АСЪ ПРЕЦЪИ, КАРЪ
 ДЕ СЪКА ПІАРАДЪ ШДАТЪ, НЪ ІАСТЕ КИПЪ КА
 СЪЗЪ МАИ ДОБЖИДЪСЪКЪ НИЧИ ШДНИШАРЪ НИЧИ
 ШДНИШАРЪ. ФЕТОРА ІЕРАНАЛЪ АЪ ГРЕ-
 ШИТЪ,

ШПЪ , НД ШПЪ ЧЕЛЪ ЧЕ СЪШ СКОАЛЕ ПРИ А.
 (ИМѢСЪ , Е . Б .) Г . КѢ КЪРІА АЧЖТА
 АТЪНКЪ МННТЪ ШМЪЛДИ , ШИ АЧЖТА СЛЪ
 БѢЩЕ БОИИЦА , ВЖЪ МАИ МЪЛТЪ ДЕ ВЖЪ
 ФІЩЕ КАРЛА АЛЪ ПЪКАЧЪ НД ЛАСЪ ПРО ЧИКЪ
 ЛОГЪЛЪ АЧКРТОРОЛЪ ЕИ СЪСЪ АТОАРКЪ КЪТРЪ
 ,, ДМНЕЗЪВЪ , ШИ СЪСЪ ПОКЪТЪКЪ . НД БОР ДА
 ,, СФАТЪБОЛЪ АОРЪ , КА СЪСЪ АТОАРКЪ КЪТРЪ
 ,, ДМНЕЗЪВЪ , КЪЧИ АОРЪ ДЕ КЪРІА ШПЪ АТРЪ
 ,, ДЖИШИ . (ШИШЪ , Е . Д .) ПЕНТРЪ
 АЧАСТА ШИ КЪ ДРЕПТАЧЪ АЧ ЗИСЪ ДМНЕЗЪСКЪЛЪ
 ІСААОРЪ АТЕСТЪ АФАНКОШАЧЪ КЪВЖИТЪ , КѢ МЪ-
 ,, МЪЛЪ ШМЕНЕКЪ МАИ МЪЛТЪ ШПЪ СЪПЪСЪ
 ,, АТАВОЛЪДИ ПРИНЪ АБІРШДНАРЪ ТРЪПЪЛДИ ,
 ДЕ ВЖЪ ПРИНЪ АЛЪ ПЪКАЧЪ . ШИ , А . КѢ
 КЪРІА ШПЪ АЧЖТА ДЕ ДРЖЪ ЛА ДМНЕЗЪВЪ ,
 КЪЧЪ НУМАИ ПЕНТРЪ ДЖИСА АЧ АДЪСЪ АЛЪМЕ
 ПОТЪОПЪЛЪ АЧЕЛА ФЪРЪ ДЕ АСКЪПА АЛЦИИ ФЪРЪ
 НУМАИ ШПЪ ШАМЕНИ . ШИ ЛАУ СНАИТЪ СЪ
 ЗЪКЪ , КѢ СЪВЪ КЪИТЪ ПЕНТРЪ КЪ АЧ ФЪКЪЧЪ
 ПЪ ШМЪ .

ГДЪ ПРЪКЪРЪВАРНЛОРЪ СЪСЪ ЗИЧЪ . А . КѢ
 ПРЪКЪРІА ШПЪ АЧЖТА ВРЪМЕ , ДЕ КЪИДЪ
 СИМЪВЪ ДМНЕЗЪВЪ ПОРЪИЧЪЩЕ СЪСЪ СМОАРЕ БЪВЪ
 БАТЪЛЪ

БѢЧУЛА ШИ МѢАРЪ КАРЕ ШФѢКЪ . 22 ВАРЕЛЕ БА
 ПРѢКЪРВИ МѢАРЪ БЗРАТЪЛАШИ ... КЪ МОАРТЕ
 СВЪЗ ОМОАР ПРѢКЪРВАРЮЛ ШИ ПРѢ КЪРБА .
 (Прещъ , к . і .) . Б . КЪ ДѢКА ЛА
 АЩЕ БѢКЕ ЕРА ПРѢКЪРВІА АЩА ДЕ ФЪРЪ ДЕ
 АЩЕ , КЪ КЪТЪ МАИ БЖТЪСЪ АКЪМЪ ЛА ДО
 РЪЛЪ ЕВАНГЕЛІЕНЪ КЪНДЪ НЪНТА САУ АНЪА
 ЦАТЪ ЛА ЧИНТЕ ДЕ ТЪНЪТЪ , ПЕНТЪРЪ АЩА
 ПРѢКЪМЪ АЩЪНУЪ АЪ ЗИЪ АЪН ДАВІДЪ МЖІІН
 АЪСЪ ДМНОЗЪСЪ , КЪ НЪ КОРЪ АНЪН РЪЛЕДЕ Д
 ЛА КАСА АЪН ПЕНТЪРЪ ПРѢКЪРВІА ЧЕ АЪ ФЪКЪТЪ
 22 ПЪ СВѢА ДЕПЪРТА САБІА ДИМЪ КАСА ТА
 22 ПЪНЪ АЩЕКЪ , ПЕНТЪРЪ КЪЧІН МАИ ДЕФТИ
 22 МАТЪ ПРЕ МНЕ 22 ШИ АН АЩЕ ПРЕ МѢАРЪ
 АЪН ШРІВЪ (В . АЩЪРЦ . ВІ . І .) АША
 ШИ АКЪМЪ КЪ МАИ МЪАТЪ АЩРИМЕ ЗИЧЕ АЩА
 ФЪЩЕ КЪРЪА ПРѢКЪРВАРЮ . Г . КЪ ФЪЩЕ
 КАРЕЛЕ ПРѢКЪРВАРЮ СЪ НЪМЪЩЕ ФІЮ АЛЬ МОРЦІН .
 ПРѢКЪМЪ СЖИГЪРЪ ДАВІДЪ АЪ ЗИЪ КЪТЪРЪ НА
 ДАНЪ . 22 БІУ ДМНУА , КЪ ФІЮ АЛЬ МОРЦІН
 ШЕЩЕ ШМУА КАРЕЛЕ АЪ ФЪКЪТЪ АЩА (Л
 АЩЕЛАШЪ КАПЪ . СТИХЪ , 5) ШИ , Д . КЪ
 ФЪЩЕ КАРЕ РЪПРЕ ШИ ФЪРТИШАГЪ АЩМЪНЪН .
 АЪСЪ КЪ ПРѢКЪРВІА ШЕЩЕ КА МАРЪ ЧЪА ЧЕ КЪРЪЕ
 А І Б ПРНЪ

КѢТРА ДУСЕННА.

ПИНИ МЯЖОКДАЛЬ ПТМАЖТДАДИ КѢТРА ТУТА
 ОКІАНДАЛЬ. СѢХ КАЪМЪ ШМЪ ПІЧНІКЪ КѢТРА
 ДИВЪ БРІАШЪ МАРЕ. ПЕНТРА АЧЕА ШИ СОЛОМІО
 22 АЪ ЗИСЪ. КЪ ГАСТЬ МИНДНЕ ДА СЪБА ПРИН.
 22 ДЕ ЧИНЕВА ФЪРМАНДЪ. ПІРЪ ПРІКЪР-
 22 ВАРЮЛА ПЕНТРА АНУА МИНЦІИ ПЕРІРЕ СЪФЛЕ-
 22 ПУДАДИ СЪЪ КЪЩІНЪ, КИИДИИ ШИ НЕ ЧІСТЪ
 22 СЪФЕРЕ. ШИ ОКАРА АДИ НДЕЪ ВА СТРИЦЕ
 ДВІЕКЪ. (ПІЛА 7 5. А.)
 ПІРЪ КѢТРА СОДСМАТІИ ЗИ. Я. КЪ АМ-
 НЕДЪХЪ ПОЪДИЩЕ ЛА ПЕРІЦЕ СЪЪЪ ШМОРЕ ДИИ
 22 КА АЧЕЩЕ. 22 ШИ ВАРЕЛЕ ВА ДОСМІИ ПУПАР
 22 ТЕ БЪКЪЩІКЪ КЪКАРЕ. ФЪМЕЖІКЪ
 22 ДРЖІКНЕ АЪ ФЪКЪТЪ АМЖАДИ, КЪ МОАР-
 ТЕ СЪЪЪ ШМОРЕ. (К. ГІ.) В. КЪ
 СФІПДАЛЬ ІЕРУСИМЪ ЗИЧЕ. КЪ НЕМАН ПЕНТРА
 СИНДРА ПТКАТДАЛЬ АЧЕСТА ДАЛЬ СОДСМІИ СЪА
 ПЖРІАТЪ СЪЪЪ ФАКЪ АПРІПАРЪ АДИ ХС.
 ШИ АЛТЪ ДАСКАЛЬ ЗИЧЕ. КЪ ПЕНТРА АЧЕСТА
 БАРЪ СІЕ МАИ ПУРАНДЪ АДОШЪ ВЕНИРЕ. ШИ
 КЪМЪ КЪ АНОАПТЪ АЧЕА АПРЪ КАРІВЪ СЪА ПЪ-
 СЪІТЪ ХС. 22 СЪ ПРІМІСЪ ДЕМЪ АЦЕРЪ ШИ АЪ
 ШМОЖІТЪ ПРІ ПТОЦІ СОДСМАТІИ. КАРІИ БРА
 АДОМЪ, АПОИ СЪА НЪКЪТЪ. КА СЪ НДЕЪ
 АФЛЕ

АФЛЕ АПЪНЧЪ ПРЕ ПЪМЖНТЬ ДНЬ ПЪКАТЬ ФЪРЪ
ДЕ ЛЪЩЕ КА АЪСТА . КАЪТЪ ШИ АЪСТОРИИ ШИ
ВЕН АФЛА КЪТЪ ДЕ КУМПАИТЪ СЪ ПЕДЕУЛА ДЕ
АПЪРАЦИ СОДСМИТЪННІИ .

АРЪ ЧЕЛОРА ЧЕ ЗАКЪ КЪ ДОБИТЪСАЧЕ СЪЛЪ ЗИЧІИ
КЪ АМНЕДЕД ПОРУНЧЕШЕ АЛЪЩЕ ВЪКЕ ЛА КАРТЪ
ПРЕЩЕШЕ СЪСЪ УМОРА ЧЕН ЧЕ ЗАКЪ КЪ ДОБИТЪ
АЧЕ ШРИ ВЪРЪШІИ ДЕ КОРА ФІИ ШРИ МЪБЕИ .

(КАП . К . СЪТЪ . ЕТ . СІ .) ШИ АЪЩЕ ЧЪЛЕ
ПОЛІТЪШІИ (КАРТЪ Ш . АПРАВНАДОРЕ АПЪРА
ТЪШІИ УПЛАДЪ АЪ .) ПОРУНЧЕШЕ СЪ СЪТЪЛЕ МЪ
АДЛАЮЛА ДНАРА КА АЪСТАРА .

БРЪВАННІИ ДЕ
АЪЕМНАРЕ СЪТЪ МНЖАСЪДЪЛЪ АЪЛА КЪ КЪРЕ СЪД
САДЖИТЪ ДНЬ АЪОВНИКЪ ИКЪДІИТЪ КАЪ АРЕП
ТЪБЪЕ ПРЕ ДНЬ ПЪКЪТЪОСА НЕ СІМЦІТЪОРО ЧЕ КЪ ДЪ
КЪ ШЪЖУНІИ АЪТЪІО ІАЪ ЗІСЪ АША .

ТЪ
ПЪКЪТЪОСА АНДОБЖИДІИТЪ АЪВМЪ ШЪДЕНТЕ КЪ А
ЧЕ ЖЪНІИТЕ НОСЪШ ШИ НЕ АЪДІИТЪ ШИ ТЪБІИ ФЪ
КЪТЪ ШИ ТЪД АЪЕМЕНІИ КЪ АЪЖІСА ДОБИТЪОКЪ ШИ
НЕ КЪВЪЖИТЪТЪОРО АЪА АЪНІИ ШЪДІИ ДЕ ПАІНЕ СЪ

МЪРІИ АЪФІЩЕ КАРЪ СЪТЪРЪ ШИ СЪТЪ АЪКІИ
АЪТЪАЖДАЛЪ ТЪБЪ ШИ АЪКОЛЪ КЪЗЪЖИДЪ ЛА ПЪМЖІИ
ПРЕ ВЪРЪШІИ КА ДОБИТЪОСАЧЕ СЪЩІИ ПЪИ А
ІПАТЪ СІМАРЪЛЪ МЪГЪРІЮЛІИ ТЪБЪ ШИ АША

КЪ

кѡ ачѣстѣ фѣлю де кипѣ съ чѣри кѡ аакрѣмнѣ ер
 таре дела дѣмнезѣу пентрѣ ачѣстѣ афранко-
 шата пѣкати ала тѣу . Дѣчн фѣкѣндѣ ачѣс
 та тикѣлоуа ачѣла , шнѣ вѣндѣ ачѣрѣ сим
 цѣрѣ рѣшѣщнѣ салѣ , салѣ адрѣптѣтѣ .
 ѡнде чѣи маи днѣ наннѣтѣ дѣхѡвничнѣ нѡ аѣ пѣтѣтѣ
 кѡ фѣлюри де кипѣри , салѣ адрѣптѣтѣ .

Прѡз пентрѣ малакѣе кѣтѣ де мѣре рѣѣ нѣстѣ
 бѣѣ канѡнѡ аи нѣ ала сѣнтѣлаѡнѣ Грнгорѣ Нѣннѣ .

Кѡма съ икономнѣскѣ прѣ Кѣлѡдѣри .

Де съва нѣповѣдѣнѣ аа тѣнѣ вре днѣ Кѣлѡдѣри
 нѡ кѣртѣрѣри , салѣ ачѣрѣнѣ дѣхѡвничнѣ , де
 аскѣлатѣ салѣжеа салѣчѣ рѣндѣннѣтѣ . Шнѣ де

нѡ аѣрѣ мнѣжлѡвѣ съ мѣрѣгѣ съ ѡ аскѣлатѣ , прѣ-
 бѣе салѣ рѣндѣщнѣ съ ѡ чѣтѣскѣ сннѣгѣрѣ кѡ
 мѣтаннѣе салѣ . адекѣ , пентрѣ ѡтрѣмнѡ

съ пѣтрѣскѣ ѡтѣндѣ апнѣчѡаре прѣнѣзѣчнѣ де аѣцѣ
 де мѣтаннѣ , зннѣндѣ аа фѣснѣе карѣ гѣлѣннѣцѣ
 рѣгѣчнѡнѣ ачѣста . дѣмнѣ Інѣсѣе Хрѣстѡае

Фѣюла аѡнѣ дѣмнезѣу , мнѣлѣщѣемѣ прѣ мнѣнѣ
 пѣкѣтѣѡуа . алаѡнѣ де чѣлѡри съ пѣтрѣскѣ
 зѣчѣе аѣцѣ де мѣтаннѣ . Пентрѣ Бѣчѣрнѣе ,

зѣчѣе . пентрѣ Пѣбѣчѣрннѣцѣ алатѣ зѣчѣе . Прѣ
 кѡма рѣндѣскѣ прѣкнѣлѡе чѣле чѣсѣ афѣтѣ а-

Левццтѣрѣ . Мѣстѣ мѣ ,

СФІТЪЛѢ МѢНТѢ . ГІРЪ ДУПЪ АШЪХЪМЖИ-
 ТЪЛЪ ШИ РЖИДЪЛА ЧЕЪ ШЕНЧЪЩЕ АПЪЩИЛЕ
 ГЪСІЕН , АСЪМЕНЪ ШИ ДЛОКЪРНАЕ АПЪЩЪ , ЗР
 МЪМЪ АПЪРЪ АЧЕСТА КИПЪ . ПЕНТЪРЪ КЖИТЪРЪ
 БЕЧЕРІЕН , ШЪЩЪ ДЪ РЪГЪЧІЕНІ , АДЕКЪ , ДМ-
 НЕ ІСЪ ХСЪ ФІНАЕ АШІ ДМЪСЪХЪ , МАНАЩЕ-
 МЪ ПРЕ МІНЕ ПЪКЪТЪОСЪЛЪ . ШИ МЕТАНІИ КЪ .
 ПЕНТЪРЪ ПАБЕЧЕРНИЦЪ , РЪГЪЧІЕНІ . Н . МЕ-
 ТАНІИ , КІ . ПЕНТЪРЪ ПАРАКЛІСЪ , РЪГЪЧІЕНІ
 ПРЪЧІСТІИ ДЕШАПЪСЪСЪИ ДЪ ОРИ , АДЕКЪ ПРЪ
 СФІТЪ СЪЩІПЪНА МЪ , ФУЧЪАРЪ МАРИЕ , ПЪ-
 СКЪТЪОАРЪ ДЪ ДМЪСЪХЪ , МЖИТЪЩЕМЪ ПРЕ МІ-
 НЕ ПЪКЪТЪОСЪЛЪ . ШИ МЕТАНІИ . КІ . ПЕН-
 ТЪРЪ АКАДІСЪТЪ , РЪГЪЧІЕНІ , С . МЕТАНІИ , КІ .
 ПЕНТЪРЪ КАНОНЪЛЪ АЦЕРЪШІ , РЪГЪЧІЕНІ . Н .
 МЕТАНІИ . З . ПЕНТЪРЪ КАНОНЪЛЪ ПОКЪ-
 ИНИЦІИ , РЪГЪЧІЕНІ , Л . МЕТАНІИ , Е .
 ПЕНТЪРЪ ПОДЪНОШНИЦЪ РЪГЪЧІЕНІ . Р . МЕ-
 ТАНІИ , КЕ . ПЕНТЪРЪ ШЪРЕНІЕ , РЪГЪЧІЕНІ .
 Т . МЕТАНІИ , Н . ПЕНТЪРЪ ПІРКІИ ЧА-
 СЪ , РЪГЪЧІЕНІ , Н . МЕТАНІИ . З . А-
 ШИЖДЕРЪ ШИ ПЕНТЪРЪ ЧЪЛЪ АААТЕ ЧАСЪРИ , АЛЪ Г .
 АЛЪ , С . ШИ АЛЪ , А , ПЪЧА КЖТЕ ,
 Н . РЪГЪЧІЕНІ , ШИ КЖТЕ , З . МЕТА-
 НИИ

НИИ

КѢТРЕ ДУХОВНИКА.

нѣи . Пентрѣ днь часа . Гѣрѣ пентрѣ о-
 бѣдницѣ рѣзчионнѣ , ѡсѣтѣ . метаніи . зече .
 Шн свѣрчи де обще пре тоци монахи . де
 ашь факѣ ѡбнѣнѣтѣль лѡрѣ канонѣ . Шн
 свѣщнѣ кѣ монахи чѣи дѣхима чѣ маге шн де
 свѣршигѣ , аште ржндѣтѣ сѣ факѣ дѣтрѣ
 ѡднѣ шн дѣтрѣ ѡнолпѣтѣ , трѣн сѣтѣ де метаніи
 маги , пре кѣмѣ зичѣ сѣфнѣтѣль Каліестѣ ,
 шн пѣртѣторіи де дмнезѣд , пѣрнннѣ . (Ка-
 зѣтѣ ла фѣокаліа) . Гѣрѣ пре кѣмѣ зичѣ
 чѣи кѣ сокопѣлѣ дѣ сѣфнѣтѣль мѣнѣтѣ , сѣ факѣ
 метаніи маги ѡсѣтѣ доаѡ зѣчи , гѣрѣ дѣ-
 кинчѣионе доаѡ спрѣзѣче шѣрѣрѣи де метаніи .
 Гѣрѣ расофѣрїи шн чѣи че сѣнѣтѣ лаеркаѣ , аште
 ржндѣтѣ сѣ факѣ ѡсѣтѣ де метаніи , Шн
 дѣкинчѣионнѣ трѣн аще де метаніи , зичѣндѣ ла
 фѣещѣ карѣ грѣшннѣ , пре кѣмѣ амѣ зичѣ , дѣ
 не Гѣе Хѣсе фѣюль лѣдн дмнезѣд , мнѣдѣшѣ-
 мѣ пре мнѣ пѣкѣтѣтѣль , шн дѣкинѣндѣсѣ
 пѣнѣ ла пѣмѣнѣтѣ . Гѣрѣ канонѣль метаніи
 нѣлаѡрѣ , сѣ щннѣ кѣ нѣ сѣ факѣ дѣдмнннѣка ,
 дѣпѣ канонѣль , к . аль собѣрѣ , чѣлѣдн
 дннѣ пѣжю . Шн дѣпѣ ч . аль собѣрѣ ,
 аль шасѣлѣ , шн чѣ . аль марѣлѣнѣ Басі-
 ліѣ

ліе, ници дѣпъ, Паши і прѣзникѣль чѣловъ чин
 чи, зѣчи де зиле, дѣпъ ачѣлашь канонъ,
 ши дѣпъ сфнцѣль епіфаніе, ши Принею,
 ши Августин (епістоліа къ тръ Іаннѣ арте),
 ши Іеронимъ, ши Амвросіе, ши Івѣа Нсаіа, ши
 сфнцѣль Каліста. Ілрѣ дѣкинѣчюниле чѣле
 пѣмъ ла пѣмѣнтѣ мѣхѣ шпрѣкъ ници дѣпъ
 вѣрме.

Кѣмъ съ ікономинѣскъ пре чѣн прѣщюци карті
 аб кѣзѣтъ дѣпѣкатѣ.

Декѣ мѣртѣрнѣи вѣрѣ фацъ сфнцѣнтъ, карѣ
 аб фѣкѣтъ кѣрѣіе, сѣд прѣкѣрѣіе, сѣд алч
 пѣкатѣ аскѣнѣ шпрѣторію де прѣщюіе. Пре
 ачѣста прѣвѣе сѣдѣ шпрѣщю дѣхѣвнѣчѣ,
 нѣмѣи де анѣмѣи сѣдѣжѣ, чѣн ши де аботѣдѣ,
 де аскѣнѣи де іа нѣповѣдѣи, де афаѣ іефѣшані,
 ши фіѣще карѣ алѣтѣ лѣкрѣре прѣщюіскъ сфн-
 цѣнтъ, дѣпъ канѣанѣле сфнцѣлѣворѣ. Кѣ
 дѣкѣ канѣнѣдѣ, кѣс. Алѣ сокѣрѣдѣи 5.
 Ши канѣнѣдѣ кѣс. Алѣ мѣрѣдѣи баііліе, кѣ
 шѣнѣрѣ хѣнѣтрѣскѣ съ дѣпѣтѣзе де шѣатѣ
 лѣкрѣрѣле прѣщюіе, ши ници съ елѣгѣсловѣскѣ,
 ници съ сфнцѣскъ прѣщюіѣль ачѣла карѣле ва
 кѣдѣ анѣ нѣщѣтѣнѣцѣ анѣнѣтѣ фѣрѣ де лѣце,
 вѣ.

Кітръ Духовникъ.

къ кжтѣ май вхрѣтѣ требе съ дѣтѣде де
дѣтѣтѣ чѣлѣ че дѣтѣ шѣнцѣ аѣ кѣрвѣчѣ ꙗ сѣлѣ
аѣ прѣкѣрѣчѣ сѣлѣ аѣлѣ шѣрекарѣле пѣкѣчѣ
шѣпрѣтѣорѣо де прѣшѣчѣ аѣ фѣкѣчѣ ꙗ Пѣнѣтрѣ а-
чѣлѣ шѣн канѣнѣлѣ нѣ. аѣлѣ Пѣнѣтрѣ архѣлѣлѣн Пѣ-
кѣолаѣ ꙗ нѣчѣ ꙗ Блѣгѣослѣовѣчѣ шѣтѣ дѣмѣнедѣлѣ
нѣчѣ ꙗ Хѣсѣ аѣдѣкѣвѣратѣлѣ дѣмѣнедѣлѣ нѣостѣрѣ ꙗ
хѣотѣвѣраше сѣзнѣлѣ зѣнѣсѣ ꙗ чѣлѣ че сѣлѣ лепѣдѣаѣчѣ
де прѣшѣчѣ пѣнѣтрѣ шѣжѣнда шѣнѣнѣцѣн сѣлѣе. Шѣн
сѣмѣшѣнѣ архѣепѣскопѣлѣлѣ Фѣгалѣонѣкѣлѣлѣн (рѣспѣ-
гѣ ꙗ) зѣнѣсѣ ꙗ къ пѣнѣтрѣ хѣнѣротѣнѣе аѣдѣкѣрѣзѣ
дѣрѣлѣлѣ прѣнѣ прѣшѣчѣнѣ шѣн архѣерѣей чѣн нѣкѣрѣдѣ
нѣчѣ ꙗ шѣн кѣжѣче тѣйнѣе корѣ сѣвѣжѣрѣшѣ ꙗ сѣжѣн
къ аѣдѣкѣвѣратѣчѣ тѣйнѣе. дѣрѣчѣ кѣнѣ шѣн аѣмѣдѣрѣ
ѣнѣора кѣ аѣчѣстѣора. Кѣрѣнѣ сѣлѣ май нѣнѣнѣтѣ
де хѣнѣротѣнѣе ꙗ сѣлѣ аѣдѣчѣ хѣнѣротѣнѣе аѣлѣ пѣ-
кѣчѣдѣнѣчѣ ꙗ нѣкѣрѣдѣнѣчѣнѣ сѣлѣнѣчѣ де прѣшѣчѣе.
Шѣн де кѣосѣкѣ сѣзнѣлѣ покѣзѣлѣкѣ шѣн сѣзнѣлѣ мѣжѣнѣ-
чѣлѣкѣ ꙗ требе сѣзнѣлѣ дѣпѣзрѣтѣде кѣтѣотѣлѣ
де аѣдѣкѣрѣнѣлѣ чѣлѣе сѣфѣнѣчѣ (Бѣзѣнѣ къ аѣдѣкѣрѣнѣ
зѣнѣсѣ ꙗ кѣнѣшѣмѣзрѣ де мѣдѣлѣ ꙗ шѣн нѣшѣнѣман
дѣнѣтѣвѣргѣлѣ) аѣлѣ прѣшѣчѣей. Бѣзѣнѣ шѣн ла мѣжѣнѣ-
чѣлѣрѣкѣ пѣкѣчѣтѣошѣнѣлѣорѣ ѣнде повѣстѣчѣше къ
ѣлѣкѣа Мѣкарѣе аѣлѣкѣсандѣрѣнѣлѣ прѣ прѣшѣчѣлѣ
аѣчѣла

а҃у҃ела неврѣаникѣла ꙗко нѣла биндекаѣтъ пѣ-
 на кѣнда савъ жѣратъ къ нѣсѣва апѣка маи
 мѣатъ де ници шѣкрате апреощіен . Шн
 канонѣла ꙗко а҃ль сфѣтѣлаи Іоаннѣ постни-
 кѣла ꙗко а҃ржнда҃ла іетѣцѣлаи погѣаръ пре
 преощѣла чѣла че дѣпѣ че а҃в кѣносѣтъ рѣла
 а҃в фѣкѣт малакѣ адоаѣ оаръ шн а҃трѣа шѣрѣꙗ
 каре трѣа а҃чѣашѣ іа҃сте азиче ꙗко къ а҃ль
 шпрѣше пре е҃ла де трѣате лѣкрѣрле преощіен .
 Іаръ кѣма кѣ шн чен че а҃трѣ а҃кѣнѣ а҃в пѣкѣ-
 тѣнѣ шн савъ мѣртѣрнѣнѣ ꙗко сѣ а҃пѣдѣ
 де преощіе ꙗко савъ шн сѣпѣдѣ҃сѣскѣ ꙗко мѣртѣрѣ
 іа҃сте канонѣла . а҃ . а҃ль собѣрѣлаи ꙗко а҃ .
 Шн кан ꙗко а҃ . шн ꙗко а҃ль собѣрѣлаи те҃лаи
 днѣ Неокесарѣа ꙗко шн кан ꙗко о . а҃ль ма-
 рѣлаи Багѣлѣ . шн Гѣрѣ де а҃врѣ зиче ꙗко къ
 чен че а҃в фѣкѣтъ бре днѣ пѣкаѣтъ шпрѣтрѣо
 де преощіе ꙗко сѣ а҃пѣдѣ сннѣрѣ де преощіе .
 ꙗко Требѣа соко҃тѣскѣ ꙗко сѣ а҃нѣз а҃чѣта
 ꙗко сфѣмѣла де лѣкрѣла а҃чѣста ꙗко с а҃дѣкѣ
 ꙗко де преощіе ꙗко кѣтъ шн дннѣтрѣ а҃чѣпѣтъ
 ꙗко сѣфѣгѣ де сарчинѣ ꙗко шн дѣпѣ че а҃в лѣа-
 ꙗко чо а҃сѣпѣ ꙗко де сѣва а҃чѣжмплѣ бре ш-
 ꙗко датѣ бре днѣ пѣкаѣтъ ікареле сѣ фѣе днѣ

Квѣтъ Духовникъ .

„ Дебѣла де а҃фа҃че Каде҃ресѣ „ сѣнѣ а҃щѣп
 „ те жѣде҃кѣциле чѣде дела а҃цѣн „ чн
 „ а҃пѣкѣнѣ ма҃нна҃нѣте сѣнѣсѣ сѣзѣ а҃пѣде
 „ де а҃чѣпѣторѣ . (Квѣ . Г . Пѣнѣтрѣ
 „ прѣщѣе „) Гѣрѣ де шн а҃сѣа҃нѣ а҃карѣтѣ че
 „ гѣ нѣмѣше мѣнѣтѣрѣ пѣкѣтѣошнѣрѣ „
 „ знѣе „ Вѣ прѣщѣла чѣле че а҃вѣ рѣкѣтѣнѣте фѣче
 „ о҃сфѣщѣнѣе „ ма҃сѣла „ нѣповѣдѣнѣрѣ „ шн
 „ чѣле лѣлѣте лѣе прѣщѣен . шѣнѣе а҃ча҃ста
 „ а҃вѣпѣ шѣнѣнѣюлѣ чѣле нѣсѣ „ шн нѣ а҃вѣпѣ пѣзѣа
 „ чѣе кѣ дѣдѣнѣсѣла а҃сѣнѣтелѣрѣ Ка҃но҃нѣе . Гѣрѣ
 „ дѣка шѣде карѣн пѣнѣ а҃нѣнѣте Ка҃но҃нѣла „
 „ а . а҃ле собо҃рѣла нѣ чѣлѣнѣ Пѣско҃сѣа҃рѣа „
 „ карѣлае знѣе „ Кѣ прѣщѣла чѣле че шѣа
 „ мѣрѣтѣрѣнѣнѣтѣ пѣкѣтѣла трѣпѣе҃кѣ „ чѣле че
 „ ма҃нна҃нѣте де прѣщѣе лѣа фѣкѣтѣе „ сѣнѣ
 „ жѣрѣтѣвѣскѣ „ чн сѣ рѣмѣе а҃трѣ чѣле лѣа
 „ те . а҃чѣста знѣе сѣ а҃цѣлѣтѣе Ка҃но҃нѣла „
 „ кѣ а҃прѣнѣнѣ кѣ а҃ча҃ста „ а҃дѣкѣ кѣ а҃жѣртѣнѣ „
 „ а҃вѣ кѣпрѣнѣе шн прѣ шѣо҃а҃те чѣлѣлѣлѣте сѣнѣте
 „ лѣкѣрѣнѣ а҃ле прѣщѣен . Шн сѣ рѣмѣе а҃
 „ трѣ чѣлѣлѣлѣте „ нѣ а҃цѣлѣтѣе а҃трѣ лѣкѣрѣнѣле
 „ чѣле сѣнѣте „ чн шѣдѣрѣе а҃прѣнѣнѣ кѣ прѣ
 „ щѣнѣ шн сѣларѣе „ шн а҃скѣртѣе чннѣтѣ
 „ чѣ

✠ АБЪЦЪТЪРЪ .

✠ МН .

ѿ де афаръ , пре кѡмъ зѣте Балсамѡнъ ,
(тжалвирѣ Канонѡвѣи кѡ . ѿ Соборъ ,
5 .) Фѣ ѿкъ шѣ съѣзъ причестѡвскъ а-
олтарю , аѡпъ ачелашъ Балсамѡнъ шѣ зѡ-
пара , (Мзкарѣ къ де аѡтъ аѡпърѣтѣи ачѣста
а олтарю , аѡтѣтѣ ала шѡпрѣще Канонѡвѣ
и . Кареле сѡвъ зѣте мананѣте алаи Николѣе ,
шѣ сумѡвѣ архѣпъ , Фессалоникѡвѣ (аѡтрѣе , м .)
Шѣи Канонѡвѣ , ѡ . ала марѡвѣи Василіе .
Кареле шѡпрѣще ачѣста ла діаконіи , шѣи пре-
шѡции карѣи факъ пѣкатѣ май мѡлтѣ де кѡжѣ
сѡвѣтарѣ ѿ кѡ пѡтримъ .) ѿкъ шѣ ачѣста
трѣбѣ сѡщѣ аѡтѣтѣмѣ ѡ аѡхѡвниче , сѡ шѣи сѡ-
ма бѣне сѡвѣдѣ алаи вѡе ала чѣи прѣшѡции карѣи
кадѣ аѡкѡрѣе , сѡвѣ аѡпрѣкѡрѣе , сѡ съѣзъ при-
честѡвскѣ аѡдатѣ , пре кѡмъ шѡре карѣи , не
аѡцелѣгѣндѣ бѣне Канонѡвѣ , ѡ . ала сѡфѣи
тѡвѣи Василіе , сѡвѣ амѡциѣте ла ачѣста .
ѿнѣ аѡжѣгѣ ачѣста къ аѡи бѣи шѡпрѣ де прѣшѡцие ,
трѣбѣ сѡ шѣи Канонѣи шѣи аѡтѣтѣю аѡпъ пѣкатѣла
лѡвѣ , шѣи аѡпъ чѣ аѡшѣ кѡра сѡвѣрѣи Кан-
онѡвѣ , аѡтѣтѣ сѡи лѡши сѡ съѣзъ причестѡв-
скѣ . Бѣзи шѣи Канонѡвѣ , аѡг . ала Пѡ-
отникѡвѣи . аѡпъ тѡатѣ аѡтѣтѣ сѡ шѣи
ѿкъ

✠ КИТРЕ ДУХОВНИКЪ ✠

АКЪ ШИ АЧАСТА, КЪ ДЕ БОРФИ ВРЕ ШАРЕ КАРІИ
 СЪ НЪ БОЛСКЪ СЪСЪ ЛАСЕ ДЕ ПРОАТЕ АДКРЪРИАЕ
 ЧЪЛЕ СФНТЕ, ДАРЬ МАИ ПУЦИНА ТРЪБЪЕ СЪИ
 ШПРЕЩИ МЪКАРЪ ДЕ СФНТА АНТУРГІЕ. ДАРЬ
 ДЪКА ШИ АЧАСТА НЪ БЪРА КОИЪ ПЪ НЪ ПОЦИ СЪИ
 СИЛОЩИ, НИЧИ СЪИ БЪДЕЩИ, ЧИ СЪИ ЛАШИ
 ЛА ШИНИЦА ИОРЪ, ШИ ЕИ БЪРА ВЕДЪ ПЕНТРЪ НЕ
 БРЕДНИИА ЛОРЪ. БЕДИ ШИ КАНОУЛА, РАМА
 АЛЬ СОБОРЪ, ЧЕЛДИ ДИИ КАРДАГІИ.

КЪ СЪСЪ ПОАРТЕ ДУХОВНИКЪ. НЪ ЧОН БОЛНАВИ.
 ДЕ ГІАТЕ ЧИНЕКА БОЛНАВЪ ТРЪБЪЕ Ш ДУХОВНИЧЕ СЪ
 ДАРЩИ ДДАТЪ СПРЕ ЧЕРЧЕТАРЪ АДИ, МЪКАРЪ ДЕ
 БАФИ ШИ ЛА МЪСЪЛА НОПЦІИ, МЪКАРЪ ДЕВА ШИ
 ПЛОА, САЪ БА НИИЦЕ. ШИ ДУПЪ ЧЕ ЛА ВЕН
 МЖИГЖА ЛА БОЛА АДИ, ДИЖИДИИ КЪ ПРИИ
 АЧАСТА БА СЪСЪ КУРЦУСКИ ДЕ АТИИЧКИ ПЪ
 КАЧУАДИ, ПРИИМА ИЪРЪЛА ГЪ КУРЦУСЧЕ ПРИИ
 ФСКЕ, СЪАЛ АДЕМНЕЗИ МАИ АТЖЮ ДЕ ПРОАТЪ
 ДОФТОРИА ТРЪПЪИКИ, СЪСЪ НЕПОКЕДУАСКИ НЪ
 Ш НЕПОКЕДУИРЕ ДЕ ОБИИ АТУТУРЪРЪ ПЪНАТЪЛОРЪ
 ВІЕЩИ САЛЕ. ДАРЪ ДЕ НЕАД АГАТЪ АИМЕА БОА
 НАВУАДИ, ДДАТЪ ТРЪБЪЕ СЪАЛ СЪРЖИЦИ ДЕ
 МЖИЕ, САЪ ГЪ СТРИЦИ ЧАРЪ. ПЖИЕ КЖИДЪ
 КЪ АМЕАНИЦАРЕ, САЪ АЛТЪ ШАРЪ БАРЪЛО СЕМА
 НА

ЛѢЦИТЪ ДѢЛЪ . КЪ КОМЪ МѢ

нь дѣи ба да съ дѣлеци къ коаше съ съ мѣр-
 твѣнскѣ . ШИ АША СЪИ ЧЕТУШИ РЪГЪЮНЕ
 де бѣтѣице . ШИ СЪАЛЪ ПРИЧЕСТУЩИ КЪ ДМНЕ-
 ЗЕЩИЛЕ ТАННИ , КА СЪИДЕСЪ ДѢЖМПАВ ШИ СЪ
 МОАРЪ НЕ БѢРАТЬ ШИ НЕ ПРИЧЕСТУЩИ .
 ШИ СЪ НЪ ЛНУЩИ ДЕ АМЪЩЕ АДЕСО ШРИ ЛА ДЖ-
 СЪАЛЪ КАСЪАЛЪ МЖИГЪИ , ШИ СЪАЛЪ ДѢТРЕЩИ СЪ
 ПЪДЪЖАДЪАКЪ ЛА МНАА АЪИ ДМНЕЗЕЪ ПЖИЪ ЛА
 РЪСЪФЛАРЪ АЪИ ЧЪ МАИ ДО ПРЕ ДЪРМЪ ШИ СЪ
 НЪСЪ ДЕЗНЪДЪЖАДЪАКЪ . КЪ АЧАСЪАЛЪ АЧЕЛА
 ФОАРЪ АЪПЪ ДІАКОУАЛЪ СЪАЛЪ АРЪИЧЕ ЛА ДЪЗ-
 НЪДЪЖАДЪИРЕ . ПЕНТЪ АЧАСТА ШИ АТЪИЧЕ АРЕ
 МАРЕ ТРЕБЪИИЦЪ ДО СФЪТЪИРЕ ШИ МЖИГЪАРЪ
 ТА . ПРЕ КАРЪ ДЕ ШКА АЪСЪ , ПОАТЕ СЪ ДО-
 ВЖИДЕКЪ Ш ДОБЪИДЪ ВЪЧНИКЪ . ШИ НЕ АЪЖ-
 ДЪШ ПОАТЕ СЪ ПІАРЪСЪ Ш ПІАРАДЕ ВЪЧНИКЪ . ЧИ
 ПЕНТЪ ЧЕРЪТАРЪ БОЛНАВНАОРЪ БЕИ ЧЕТИ ШИ АЛ
 ТЕ КЪРИИ .

КЪ СЪ КЪВИНЕ СЪ НЕПОВЕДЪАКЪ КЪ СЪАЛЪ .
 ДЪПЪ ТРОАТЕ ДѢИ ЗИЧЕМЪ ДЪОБНИЧЕ , КЪ ДЕ
 БОЩИ СЪ ФІЕ НЕПОВЕДЪИРЕ ТА , КОМЪ ТРЕ-
 БЕЪ , ШИ АДРЕПЪАРЪ ПЪКЪТЪОШИАОРЪ АЪПЪ КА-
 НОАНЕ ШИ МЖИТЪИТРОАРЕ , ТРЕБЪЕ СЪ ЗЪБОВЕЩИ
 МЪАТЕ ЛА НЕПОВЕДЪИРЕ , ШИ НИЧИ ДЕ КОМЪ СЪ
 НЪТЕ

✠ КѢТЪРЪ ХОБНИКЪ. ✠

нѣте грѣбѣши, мѣнаръ де сѣжитъ шн мѣлци
чѣй че те ащѣптѣ афаръ. Мѣрз манъ вѣртогоу пре-
бѣе съ зичи чѣлоръ че съпокѣескы, съвѣе манъ
наинте кѣ мѣлте зиле съвѣ исповедаѣскы,
пре кѣмъ шн мой аи комъ сфѣтѣи. Кѣ кѣ
зѣбавъ аи вѣеме съ сокоутѣи бине дофторин
ле, чѣле кѣвинчѣде пентрѣ адрептѣре, де
нѣре аде трѣбѣинчѣ фѣще карелѣ пѣкѣтѣосъ. Кѣ
мѣлци ахѣбничи де мѣлте шри грѣхнаѣсе,
шн не авжнда вѣеме съ сокоутѣскы бине, аѣ
пѣрѣдѣтъ пре мѣлци алокъ де аи адрептѣа, шн
саѣ пѣрѣдѣтъ шн пре сине адрѣвизъ кѣ ачѣа,
шн кѣ амарѣ пентрѣ ачѣста пѣжнѣ ла моарѣтѣ
лѣрѣ саѣ кѣитѣ.

К Ѣ П Ъ . Ѡ

Кѣмъ трѣбѣе съ каноническы ахѣбничѣлѣ.
Шн аѣпѣ че бѣи съвѣрши ахѣбниче, мѣр-
тѣрнѣнѣ аѣкрѣрнѣлѣрѣ чѣлоръ рѣле, шн аѣв-
винѣлѣрѣ, шн аѣжндаѣрнѣлѣрѣ чѣлѣи че съпо-
кѣаще. аѣтѣнѣ аи зичи. „ Ѡѣ
„ шн фѣоле, кѣ аѣнѣзѣщнле канѣане хѣпѣ-
„ рѣскы, кѣ де нѣва пѣрѣнѣ шмѣлѣ пѣкѣтѣлѣ
„ манъ аѣжнѣ, сънѣсѣ пѣрнѣсѣскы ла покѣн-
„ цѣ. аѣчи шн тѣ, дѣтѣ фѣвѣдѣщи съ
фѣчи

ФАНЪ ДЕРЪТЪРЪ ДЕЛА РЪДЪ, АЖЪТЪЖНДЪЦИ ДМ-
 НЕДЕСЕКЪЛЪ ДАРЪ, АЦИ ВЪН АДА ДЕЛА МАНЕ КА-
 НОНЪЛЪ ШИ БЪТЪРЪКЪ ПЪКАТЪЛОРЪ ПЪЛЪ. КЪ
 ДЕ ОБЩЕ ПЪОЦЪ ДАСКАЛЪНЪ БЕСЪРНИЦЪНЪ ДИКЪ, КЪМЪ
 КЪ ПЪОАТЪ ПЪКЪЦИЦА АТЪРЪ АЧАСТА СЪТЪ,
 АТЪРЪ АФАЧЕ ЧЪЛЪ ЧЕ СЪПЪКЪЩЕ ХОТЪРЪКЪ ПЪАРЕ,
 СЪ НЪ МАИ ПЪКЪЦЪДЪКЪ МАИ МЪАТЪ КЪ БОА
 СА, ШИ КЪМЪ КЪ ФЪРЪ ДЕ ШХОТЪРЪКЪ КЪ АЛА-
 СТА, ПЪЦИНЪ АЛЪ ВЪ ФОЛОГИ ЗДРОБИРЪ,
 МЪРЪТЪРНИРЪ, АПЛИНЪРЪ КАНОНЪЛЪНЪ ШИ П-
 СКЪЩЪ ПЪКЪЦИЦА ДЪИ.

КЪМЪ КЪ СЪ ОБЪЧНЕ СЪ КАНОНЪБЪКЪ ДХЪВНИКЪ
 ДЪПЪ КЪМЪ РЪЖНДЪЩЕ ІУАННЪ
 ПЪСЪТНИКЪЛЪ.

ШИ АША ДЪПЪ ЧЕ СЪКЪ ФЪГЪДЪИ, АЛЪ КА-
 НОНЪЩЕ ДЪПЪ КАНОНЪЛЕ СФЪПЪЛЪИ ІУАННЪ
 ПЪСЪТНИКЪЛЪ, ПРЕ КЪРЕ ЛЪДЪ ПРЪИМЪТЪ, ШИ
 ЛЕПЪРЪИМЪЩЕ ДЕ ОБЩЕ ПЪОАТЪ БЕСЪРНИКА ПЪАВО-
 СЛАВНИЦЪЛОРЪ. АДЕКЪ АНЪ РЪЖНДЪЩЕ, А-
 ТЪЖЦЪ АНИ СЪНДЪТЪ АПЪРЪТЪЩАКЪ, АТЪЖЦА
 ПЪОСТА СЪ ФАКЪ, АТЪЖЦЪ МЕШЪАНИ, ШИ
 АТЪЖЦА МНОСТЕНЪ.

КЪМЪ СЪ ИКОНОМЪЩЕ ЧЪЛЪ ЧЕ СЪ ПЪКЪЩЕ
 ВЪИДЪ АРЪ МЪАТЪ ПЪКАТЪ.

Шн де аре мѡлате пѣкаѣте чѣль че съ покъ-
 аше ꙗ канонисши пре чѣль май мѡде ꙗ
 адекъ пре чѣль че аре канонъ ла май мѡаци
 ани ꙗ Шн ꙗкжѣтъ вѣрѣме фаче пѣкаѣтъ ꙗ
 мѣкарѣ де ши нѣ съ ꙗпѣртѣшѣше ꙗ ꙗвѣ вѣрѣ-
 мѣ ачѣла нѣвѣ нѣмѣрѣ ла ани фачерѣн кано-
 нѣлѣн . Гѣрѣ де сѣвѣ депѣртѣлѣ ѡвѣрѣме
 дела пѣкаѣтъ ꙗ кареле ла ꙗ исповѣдѣнѣтъ ꙗ ши
 вѣ кѣдѣ ꙗрѣшѣ ꙗтрѣ ачѣлаше ꙗ ꙗрѣшѣ сѣн
 пѣн ꙗчѣпѣтѣрѣ ла ани канонѣлѣн . Гѣрѣ
 дѣвѣ кѣдѣ ꙗ алтѣ пѣкаѣтъ ꙗ ꙗрѣше съ со-
 копѣши ꙗ каре аре май мѡаци ани ꙗ ка-
 нонѣлѣ кареле ꙗлѣ авѣ нескѣжрѣшѣнѣтъ ꙗ сѣлѣ
 пѣкаѣтъ чѣль де вѣрѣндѣ ꙗ ши пре ачѣн
 ани сѣн рѣндѣши съ цѣе . Гѣрѣ дѣвѣ
 май наннѣ де ꙗвѣ исповѣдѣнѣ ла тѣне чѣль че
 съ покѣше ꙗ сѣлѣ депѣртѣлѣ дела пѣкаѣтъ ꙗ
 ꙗпѣрѣнѣ ши дела дѣмѣделѣска ꙗчѣшѣнѣтъ ꙗ
 сѣлѣ сѣнѣгѣрѣ де сѣнѣшѣнѣ ꙗ сѣлѣ де алтѣ
 дѣхѣвѣникѣ ꙗ сѣшѣнѣ ꙗ кѣ съ нѣмѣрѣ ла ка-
 нонъ ши ани ачѣла карѣн съ ꙗчѣпѣ де кѣндѣ
 сѣлѣ депѣртѣлѣ дела пѣкаѣтъ .

Гѣрѣ асѣ нѣмѣрѣ ла канонъ вѣрѣмѣ ачѣла ꙗ
 ꙗтрѣ карѣ сѣлѣ депѣртѣлѣ дела пѣкаѣтъ ши

дела

АКЦИТЪРЪ.

дела причестаніе чель че съ покъаще сннѣрь
 де сине, адекъ, фъръ де амъртърнѣ пъ-
 катъль чель де моартѣ кареле аѢ фъкътъ,
 ачапта съ фаче дѡпъ погорѣе шн млостн-
 внре, іаръ нѡ дѡпъ лѡарѣ амннѣ чѣ къ-
 дѣмъртърнѣ шн дѡпъ дрептѣче. Къ дѡпъ
 че дѣше ва мѣртърнѣ шмѡль пѣкатъль чель
 де моартѣ, де атънѣчѣ амннѣ шн де-
 пертарѣ дела пѣкѣтъ шн дела причестаніе,
 съ сокотѣще ка дѣне канѡнѣ, шн тоатѣ
 бѣнѣтѣцнле каре фаче, аѢ шн причннѣскѣ
 кѣацѣ бѣчннкѣ, шн аѢ шн нѣзѣвѣскѣ де
 мѡнка чѣ бѣчннкѣ. (Іаръ пѣнѣ кѣнда аѢре не
 нѣпокрѣднѣтъ пѣкѣчѣль де моартѣ, шн де-
 пертарѣ де пѣкѣтъ шн де причестаніе, шн
 тоатѣ бѣнѣтѣцнле че фаче, ннчн кѣацѣ бѣч-
 ннкѣ аѢ причннѣскѣ, ннчн де мѡнка чѣ
 бѣчннкѣ аѢ нѣзѣвѣскѣ. (Фъръ нѣман
 бре ѡ пѣабѣѣѣ крѣмѣлннкѣ ѡпрѣскѣ, карѣ
 пѣтѣ съ ѡ аѢ авіаца ачапта) Шн ачапта пѣ-
 стѣ арѣпѣтъ, къ дѣба мѡрнѣ еѢл аѢша къ
 аѢсѣѣ пѣсѣтъ де моартѣ не нѣпокрѣднѣтъ,
 съ мѡнѣѣще.

Кѣнда із причестѡаще чель че аѢре канѡнѣ.

КѢТРА ДУХОВНИКЪ

ИЗЪ ДѢКА ЧЕЛЪ ЧЕ СЪ ПОКЪЩАЩЕ СЪ АФЛЪ ДКЪ
СЪПТЬ КАНОНЪ , ШИ БА ВЕНИ ЛА ПРИМЕЖДЕ
ДЕ МОАРТЕ , СЪ ПРИЧЕСТУАЩЕ КЪ ДМНЕЗЕЕ-
ЩИЛЕ ТАННЕ , ПЕНТЪХ НЕКОЛ . ШИ ДЕ
СЪБА ДСХИЗТОША , ГАРШИ ДУЕПО КАНОНУЛ
ДЕ АКОЛЪ , ДЕ ДНДЕ ЛАД ЛЗСАТЬ МАИ НАИИТЕ
ДЕ АСЪ ПРЧЕСТУИ . ИША РЖНАДЕСКЪ СЪСЕ
ХРМЪЗЕ КАНОНУЛ ГИ . АЛЪ СОБОР , А .
КАНОНЪ , С . АЛЪ СОБОРУЛДИ ЧЕЛДИ ДНИ
АГКУРА , ШИ , Е . АЛЪ СФНУЛДИ ГРИГОРИЕ
» ПУССЕНЪ , ГАРЪ ИЛІЕ АЛЪ КРИТУЛДИ ЗИЧЕ .
» ДѢКА ЧИНЕВА ДКЪ СЪФЛЪ ПУЩИИ , ШИ
» НЪ АУ МЪРНТЬ КЪ ТЪТУЛЪ , ДАРЪ ИСТЕ НЕ
» СИМЦИТОРИЮ , ШИ НЪ ПОАЩЕ СЪМЪИЖИЧЕ
» НИМИКЪ . САЪ Д АЛЪ КИПЪ СКЪИПЪ ЧЕЛ-
» ЧЕ ДИ ПЪНЕ ДГЪРЪ , ТРЕДЪ ПРШТУЛЪ КЪ
ЛЪАРЕ АМИИТЕ СЪ ДСМНЪЗЕ СЕМНУЛЪ КРЪТИИ
НЪМАИ ПРЕ БЪЗЕЛЕ ЛДИ , ШИ ПРЕ АИМЕА ЛДИ
КЪ АТИИЦЕРЪ ПРЪКЪРАТЕЛШОРЪ ТАННЕ .

КЪМЪ КЪ КАНОНУЛЪ ИСТЪ ДДОИТЬ .
ШИ СЪЩИИ ДУХОВНИЧЕ , КЪ КАНОНУЛЪ ШИ
АПАНИИРЪ КАНОНУЛДИ , КЪ КЪПРИИДЕРЕ СЪ ДЕ
СПРЧЕ ДДОИТЬ , ДТРУПЕСКЪ ШИ ДДУХОВНИЧЕСКЪ
ШИ КАНОНЪ ТРУПЕСКЪ ИСТЕ , ПОСЧУЛЪ , МЖ-
КАРЪ

АВЦАТЪ СЪ.

НБ

КАРЪ ДЕКЪТЪ, МЕТАНІА, ШИ ЧЕЛЕ ПАПТЕ
АДКРЪН ТРЪПЕШІ АЛЪ МИЛОСТЕНІЕН. АДЕКЪ
АХРЪННІ ЧИНЕВА ПРЪ ЧЕН ФЪЗМЖНДІ, ААА
СЪ БЪ ЧЕЛОРЪ АСТАЦИ, АЖЪТЪ
ШИ А АДУНА ПРЪ ЧЕН СТРЕННІ, А АБЪЗКА ПРЪ
ЧЕН ГОЛІ, АЖЪТЪ ПРЪ ЧЕН БОЛНАКІ, АЧЕРЧЕ-
ТЪ ПРЪ ЧЕН ДЪ ПРНЪ АНГОРН. ШИ ААГРОПА
ПРЪ ЧЕН МОУЦИ.

ІЕРЪ КАНОНЪ АХОВНИЧЕСКА ІАТЪ, РЪГЪЧЮНІЪ ЧЪ
КЪ ЗМНАНЦЪ. ЧЕТІРЪ АМНЕЗЕЕШИЛОРЪ СКРИП
ТЪРН, ШИ ЧЕЛЕ ШАПТЕ АХОВНИЧЕШІ АДКРЪНІ АЛЪ
МИЛОСТЕНІЕН. АДЕКЪ, А АДЕМНА ЧИНОВА ПРЪ
ПЪКЪТЪ СЪ ПЪКЪТЪ ПЪКАТЪЛЪ, ШИ СЪІЗ
ПОКЪАКЪ. А АБЪЦА ПРЪ ЧЕЛЪ НЕ АБЪЦАТЪ ЧЕЛ-
ЧЕ АБЪЦЕ. ПЕНТЪРЪ АМНЕЗЕУ ШІ ПЕНТЪРЪ КРЕ-
АІНЦЪ. А СФЪТЪНІ ДРЕНТЪ ПРЪ ЧЕЛЪ ЧЕ АРЕ
ТРЕБЪНЦЪ ДЕ СФЪТЪНІРЕ. АСЪ РЪГЪ АЛЪНІ АМ-
НЕЗЕУ ПЕНТЪРЪ ФРАТЕЛЕ СЪУ. ІМЖНГЖА ПРЪ
ЧЕЛЪ МЖУНІТЪ. АСЪФЕРНІ ФЪРЪ ДЕ КЖРТИРЕ
ПНІКЪЛОШІАЛЪ ШІ НЕКАЗЪРНІЕ ЧЕ АНІ ДРМЪЗЪ. ШИ
А БРТА ГРЕШАЛЪАЕ КАРЕ АНІ ФАКЪ АЛЦІН.

КЪМА КЪ КАНОНЪЛЪ ТРЕБЪДЕ СЪЗЪ ДЪ АПРО-
ТНІВА ЧЕЛОРЪ АПРОТНІВЪ.

ІАРЪ КАНОНЪЛЪ ТРЕБЪДЕ СЪЗЪ ДЪ АПРОТНІВА ЧЕ-
ЛОРЪ

аще апрохнѣхъ , (къ чѣле прохнѣннѣхъ скн-
 та виндектѣ оаре чѣла прохнѣннѣхъ ,) пре
 кѣмъ ши канонѣ чѣла днѣ тѣю але сфнѣтѣ-
 аѣн Григоріе Нѣсенсѣ хотѣраше , адекъ съ съ
 аѣ дѣпѣ аѣтѣмпаѣриле , чѣле прохнѣннѣхъ
 але пѣкатѣ аѣн , ши дѣпѣ аѣтѣмпаѣриле чѣле
 прохнѣннѣхъ але фѣцѣлаше чѣла чѣ аѣ грѣшн-
 та , пре кѣмъ зика чѣн къ сокотѣла . аѣ-
 пѣ аѣтѣмпаѣриле чѣле прохнѣннѣхъ але пѣкатѣ-
 аѣн , адекъ ла чѣла чѣ съ аѣлаше пѣнѣтѣ
 кредннѣхъ сѣн дѣн канонѣ аѣхннѣхъ , съ чѣ-
 тѣскѣхъ , сѣ съ аѣкѣлаше къ еѣлавіе сфнѣта еѣ
 ангѣліе , ши еѣмѣолѣ кредннѣхъ , сѣ нѣ
 чѣрче чѣле маѣ пре еѣла де пѣтѣрѣ сѣ , ши
 съ кѣноаскѣ аѣскѣ де маѣкъ пре Бѣвернѣка чѣ
 соборннѣскѣхъ карѣ нѣ дѣтѣ кредннѣхъ .

Кѣмъ съ каноннѣскѣхъ Хѣланѣорнѣ ,

ши чѣн чѣ жѣрѣ стрѣмѣ

ла чѣла чѣ аѣ хѣланѣ къ кѣжнѣчѣле сѣн дѣн
 канонѣ , съ сѣзѣскѣхъ пре дѣнезѣхъ пре карѣла
 аѣ нѣ чннѣстѣтѣ , съ чѣтѣскѣхъ , сѣ съ аѣ-
 скѣлаше къ рѣнѣ фѣлоскѣ оаре де сѣфлѣтѣ , маѣ
 вѣжѣтѣ сѣ аѣлѣтѣрѣ , карѣ нѣпрнѣде мѣлатѣ сѣла-
 кослѣвін але аѣн дѣнезѣхъ .

Варекаріи ннѣици ши кѣ сокопѣла знкъ ,
 кѣма кѣ свѣз каноннѣскѣ хѣмторіи , свѣшъ
 трагѣ де мѣлте шрн анмеа пре пѣмжнть , ши
 свѣе депертѣде кжтѣ ба врѣме де дмнеземака
 Причестаніе , ши свѣ факѣ поитѣ ши метр-
 нін , кжтѣ вафи кѣ кѣвѣици . Гирѣ ѣу амь
 гжнтѣ ла днн ка свѣз каноннѣскѣ ачѣщѣ
 шапте ани . Гирѣ дѣ оаре каре канонае чѣ свѣ
 скрїа дѣсѣпра афи але Постннкѣвдн . Чѣль
 чѣ аѣ хѣлнтѣ свѣ факѣ шѣвѣтѣ де метрнн , ши
 свѣ постѣскѣ шѣзпѣтѣмжнѣ дела карне пжнѣ ла
 кїма . Хѣланторнлшрѣ свѣле знтн шѣ дѣхѣ-
 вннчѣ , кѣ дѣка дмнезѣу порѣвнчѣще свѣз шѣ-
 моаре чѣль чѣ нѣман ба нѣмн нѣмевѣ аѣн чѣль
 не ворнтѣ , аѣкѣ , Іехѣка , пре кѣма знтѣ
 прѣ аѣдепѣтѣла фѣпѣ (поганїа . рѣг .
 кѣтрѣ амфїлохѣ аѣв кѣзїкѣвдн) чѣль чѣ ба
 нѣман нѣмале дїнкѣвдн , кѣ моарте свѣз ѡ-
 моаре (прѣщїа , кѣ . шї .)
 кѣ кжтѣ ман вжртѣсѣ свѣжнтѣ врѣдннчѣ де
 моарте ачѣщѣ чѣль хѣлѣскѣ . спѣнеле кѣ а-
 пѣжтѣ де аѣфрїкѣшѣтѣ лѣкрѣ гѣстѣ хѣла , кж-
 тѣ ннчї дѣволаѣ нѣ адрѣзнтѣщѣ нѣ свѣфа-
 кѣ , чн ннчї свѣ нѣмѣскѣ . ҃н алокѣ де
 азнчѣ

✠ Квѣтъ Дѣвники ✠

азиче ꙗ хуан ꙗ зиче ва блгослови. Пре
 кмь аѣа алѣи ішвѣ. Де нѣ фрацѣ те-
 ва блгослови (а ꙗ ал.) . Іакѣ ва
 хуан. Пре кмь тѣлѣще Олимподур ꙗ
 Гвръ де Гвръ ꙗ шн Дидумѣ. Чн нѣи Ми-
 ханль Архангелѣ нѣ аѣ хуантѣ пре чѣль брѣд
 никѣ де хуантѣ авоуль ꙗ кмьдѣ съ прнѣс кѣ
 джнѣдѣ пентрѣ тѣрѣдѣ алѣи Моуей ꙗ чн нѣ
 ман лад чертѣаѣ пре ѣль ꙗ пре кмь зиче ꙗпо-
 столѣ Гдаа. Шн Амнезеекъ Гвръ де Гвръ
 воаще ꙗ свѣз ѣдепцѣскѣ хуанторѣи кѣ вѣ-
 тѣн ꙗ ашѣ знкѣдѣ. ꙗ Де вей аѣзи пре
 чннева стхѣлѣскѣ пре Амнезѣ прнѣс тѣрѣꙗ ꙗ
 апропѣтѣ де джнѣдѣ ꙗ шн мѣстрѣ. Гвръ
 де гѣстѣ тѣрѣвѣнцѣ ꙗ дѣи пѣлме ꙗ лобѣнелѣ ꙗ
 сѣвѣрамѣи гвръ. Сфнѣцѣи мѣна кѣ а-
 частѣ лобнѣ. (Кѣвѣнтѣ ꙗ ла Ан-
 деіадеъ) , спѣнѣле ѣкъ шн пѣадеа чѣле ѣ-
 фрикошаѣре каре стѣповѣтѣскѣ ла мѣнтѣвнѣ пѣкъ
 тѣошнѣурѣ пентрѣ чѣи хуанторѣи. Шн ман
 вѣртѣоꙗ кмь аѣ рѣпнѣтѣ драчнѣи кѣ шѣнѣдѣ пре
 копнѣдѣ аѣла карѣле съ ѣвѣцаѣе де хуантѣ. Кѣм
 саꙗ ѣдрѣчнѣтѣ ꙗ шн рѣꙗ шѣдѣ дѣтѣ сѣфлѣ-
 чѣдѣ чѣла чѣ хуантѣ ꙗ пентрѣ кѣ кѣска кмьдѣ

Сꙗ

ЛѢЦЫ ТЪ РЪ . ЖЕ ПДА

СЪ ЖЫКА А КЪ РЦИ . ШИ МАИ А ПЖЮ ДЕ ПГОАТЪ ,
СПОНЕА СЪ СЪ ДЕПЪ РТЪ ЗЕ ДЕ ПЕНУННАЛЕ ХЪ ЛИН КАРЕ
СЖИТЬ ЖОКЪ РИЛЕ , КЪ РЦНАЕ , ЖЪ РЪ МЖИ ТЪ РИЛЕ ,
ШИ МЖИ А ЧЪ ДОБИТО ЧЪ СЪ КЪ . КИ ПЪ АЛЪ ХЪ ЛИН
МАТЕ А КЪ ШИ АДА ЧИНЕВА ПРО ФРАТЧЕЛЕ СЪ ХЪ АА
ДАВОЛАВЪ , ШИ АЛЪ БЛЕСТЕМА , ШИ СЪ
КАНОНИ ЧЕЩЕ А СЪ МЕНЪ КЪ ЧЕЛА ЧЕ АЪ ХЪ ЛИН ТЪ ПРЕ
А МНЕ ЗЕ ХЪ .

КЪ МЪ СЪ КАНОНИ ЧЕ СЪ ЧЕИ ЧЕ ЖЪ РЪ СЪ РЪ ЖМЕЪ .
А ШИ КА СЪ РЪ ШИ ЧЕ ЛОРЪ ЧЕ ЖЪ РЪ СЪ РЪ ЖМЕЪ , А Ж
ГЪ КАНОНЪ АЛЪ ЧЕ ЛЕ РЖИ ДАЩЕ ПЕН ПЪ РЪ А ЧА СЪ ЧА
ПО СЪ ТНИ КЪ АЛЪ , (КАНОНЪ АА .) СЪ ЛЕ ДАН
СЪ ААЪ ДЕ ПРЕ А МНЕ ЗЕ ХЪ , ПРЕ КАРЕЛЕ ААЪ НЕ
ЧИН И ТИ ТЪ , ШИ СЪ ЧЕТЪ СЪ КЪ , СЪ АЪ СЪ А
КЪ ДАТЕ КЪ РЦИ ФОЛОСИ ТЪ ОАРЪ ДЕ СЪ ФЛЕ ТЪ , ШИ
МАИ ВЪ РТО СЪ ВЪ АЛ ТИ РЪ , КАРЪ КЪ ПРИ ИДЕ
МЪ АТЕ СЛАВО СЛОВИ И АЕ АЪ И А МНЕ ЗЕ ХЪ .

А СЪ А СЕМ И ЧЕ ЗЪ КЪ А МНЕ ЗЕ СЪ КЪ АЛЪ І СІ ДАРЪ ПНА Д
СЪ О ЧЪ АЛЪ СКРИ И НДЪ КЪ ТЪ РЪ ЗЪ СЪ ТМЕ , ШИ МЪ
СЪ РЪ ЖИ ДА ВЪ КЪ ЧИ АЪ Е Р П А ТЪ ДЪ МЪ ЖЪ РЪ МЖИ ТЪ
СЪ РЪ ЖМЕЪ АЛЪ ДИ ВЪ А ЧЕ ПЪ ХЪ ДА ТЪ ПЪ ЦИ ИИ ПЕ ЧИ И
А И ЗИ ЧЕ ШИ А ЧА СЪ ЧА , КЪ ДЕ ИЪ ВА ААЪ А
ЧЕ АА КЪ РЪ А И СЪ ФЪ КЪ ДЕ НЕ ДРЕ ПЪ А ЧЕ КЪ ЦИ
БАН И АЪ ПІ СЪ РЪ ДЪ ТЪ ДИ ЧЕ ПРІ ЧИ НА ЖЪ РЪ МЖИ ТЪ
А І . АЪ И

Квѣтъ Дѣвннкѣ .

ади чѣлди стрѣмѣ , нѣ гѣте нѣ гѣтнѣцѣ
 гѣтѣ гѣте чѣлѣ чѣ аѣ жѣратѣ стрѣмѣ .

Кѣ зѣте , нѣ пѣнтрѣ кѣчнѣ пѣнѣ лѣлѣнѣнѣ
 пѣ нѣ дѣрѣнѣ , сѣ слѣозѣщѣ аѣла дѣ
 бннѣ , чн кѣндѣ лѣшкѣ аѣ лѣпѣнѣ аѣ сѣ
 лѣ аѣла , кѣрѣ сѣ фѣкѣтѣ нѣдрѣптѣтѣ
 дннѣ жѣрѣмѣнѣтѣлѣ чѣлѣ стрѣмѣ , (По-
 слѣннѣ .)

Кѣ сѣ канѣннѣсѣкѣ чѣнѣ чѣ фѣкѣ нѣ дрѣптѣтѣ .
 Тѣлѣ арнѣлѣ шнѣ чѣлѣрѣ чѣ фѣкѣ нѣдрѣптѣтѣ
 мѣнѣ лѣчѣю дѣ чѣлааѣтѣ канѣнѣ аѣлѣ Пѣст-
 ннѣлѣнѣ (кѣ ,) сѣлѣ дѣнѣ канѣнѣ Дѣвннѣ
 чѣ , сѣ лѣтѣрѣкѣ аѣкѣрѣлѣ чѣлѣ стрѣннѣ кѣ
 рѣлѣ аѣ лѣатѣ , дѣкѣ лѣлѣ аѣ , сѣлѣ лѣ
 сѣнѣгѣрнѣ сѣтѣпѣннѣ , дѣ трѣсѣкѣ , сѣлѣ
 лѣ рѣдѣннѣлѣ лѣрѣ , дѣкѣ аѣ мѣрнѣтѣ аѣлѣ .
 Шнѣ сѣлѣ пѣннѣ мѣнѣ Дѣвннѣлѣнѣ , сѣлѣ
 пѣннѣ аѣ лѣтѣтѣ фѣщѣ . Гѣрѣ дѣ нѣ лѣ аѣ сѣ
 гѣ лѣтѣрѣкѣ шнѣ сѣлѣ мѣрѣтѣ лѣ чѣлѣ чѣ , сѣлѣ нѣ-
 дрѣптѣщнѣтѣ , шнѣ сѣлѣ чѣрѣ дѣла дѣннѣлѣ сѣ-
 тѣчнѣнѣ . Гѣрѣ дѣкѣ шнѣ рѣдѣннѣлѣ лѣрѣ аѣ
 мѣрнѣтѣ , сѣлѣ зѣчнѣ сѣлѣ дѣ стрѣннѣлѣрѣ .
 Пѣнтрѣ кѣ шнѣ бѣгѣлѣлѣ Грнѣгѣрѣтѣ (кѣ , вѣ .
 лѣ бѣтѣзѣ) аѣрѣтѣ пѣ лѣрѣгѣ , кѣ ннѣчнѣ
 сѣнѣ

Vertical text in the left margin, likely a page number or reference marker.

Vertical text in the right margin, likely a page number or reference marker.

СЖИГЪРЬ СФНТЪЛЪ БОТЕДЪ НД ПОАТЕ СЪ ПРТЕ
 НЕДРЕПТАТЪ АЧЪА, КАРЪ ГИТЕ КЪ ПУТИН
 ЦЪ СЪСЪ ДЪ АНАПОНЪ, ШИ НД СЪ ДЪ. КЪ
 ЗИТЕ, ЧИТЕ БА ХЪЗПИ АДКАХЪ СТРЕИНЫ, А
 ПОИ СЪ БА БОТЕДА, НД ТРЕВДЕ СЪСОКОПЪСЪКЪ,
 КЪ САЪ БРТАТЪ АЧЪ ХЪЗПИРЕ, АФЛАНДЪСЪ
 АЖЪ АМЖИНИ, ШИ ФИНДЪ КЪ ПУТИНЦЪ СЪ
 СЪ АПОАРКЪ. ПЕНТРЪ КЪ СЪ АШАЛЪ ПРЕ
 СИТЕ, ШИ СЪ АМЪЦИЦЕ КЪ КЪРЪЦИРЪ, А
 ДЕКЪ СОКОПЪЩЕ АФИ КЪРАТЪ ДЕ НЕДРЕПТАТЪ,
 ФЪРЪ ДЕ АФИ. ПЕНТРЪ АЧЪА АМЪЦИЦИ
 СЖИТЪ ЧЕН ЧЕ ЗИКЪ, КЪ АСЪ ФАЧЕ ЧИНЕВА
 КЪЛЪГЪРЪ, ПОАТЕ СЪ НЕЪ ПРТЕ НЕДРЕПТАТЪ
 АЧЪА, ПРЕ КАРЪ АЖАНДЪШ АМЖИНИЛЕ САЛЕ
 АУПЪ ЧЕ САЪ ФЪКЪТЪ КЪЛЪГЪРЪ, НД ШЪ А
 ПОАРЧЕ. ШИ СФНТЪЛЪ АНГЪСТІНЪ ЗИТЕ,
 КЪНДЪ АЖРЪЛЪ ЧЕЛЪ СТРЕИНЫ КЪРЕЛЕ АЛЪ АВА
 ЧИНЕВА, ПОАТЕ СЪЛДЪ АНАПОНЪ, ШИ НД А
 ДЪ, АЧЪСТА НЪСЪ ПОКЪЩЕ АДЕВЪРАТЪ, ЧИ
 КЪ АМЪЦИРЕ ШИ КЪ ФЪЦЪРНИЧЕ. БЕЗЪ ШИ
 КАНОУЛЪ, Г. АЛЪ АУИ ГРИГОРИЕ ФЪКЪТЪ
 РОУЛЪ ДЕ МИНЪНИ, ШИ КАНЪ, ДІ. АЛЪ
 АУИ ФЕОФІЛЪ КАРІИ АФЪОРЪСЪСЪКЪ ПРЕ ЧЕН НЕДРЕПЦИ
 ШИ ХЪЗПИТОРИ.

КѢМЪ СЪ КАНОНИСЕКЪ КЪРВАРИИ ПРѢКЪРВАРИИ
ШИ СОДОМИТѢНИИ .

КЪРВАРИИШЕ ШИ СОДОМИТѢНИИШЕ СЪЛЕ ДАН
КАНОНЪ ꙗко ПОСѢТЬ ꙗко МЖИКАРЕ ДѢКАТЪ ꙗко МЕ-
ТАНИИ ꙗко ШИ МАИ АТЖЮ ДЕ ПРѢОАТЕ ꙗко САД
СЪФЪГЪ ДЕ ФѢЦЕЛЕ АЧѢЛЪ ꙗко КЪКАРЕ АЧ ПЪ
КЪТЪИТЪ ꙗко САД СЪЛЕ ГОНѢСКЪ ꙗко ДЕ ДЕ АЧ
АКАСЕЛЕ САД .

АЧ СЪ ГИИ АМИНТЕ БИНЕ ДУХОВНИЧЕ ꙗко СЪ НД
ЧЕПЕШИ РЪЗЪЧОНЕ ДЕ БРЪТЪЧОНЕ ꙗко НИИИ АЧ
ЧЕН ЧЕ АЧ ФЪКЪПЪ НЕДРЕПТАТЕ ꙗко ДЕ НД БОРЪ
АТЪОАРЕ АЧКЪДА СЪРЕИИ ꙗко НИИИ АЧ КЪРВАРИИ
ШИ АЧ СОДОМИТѢНИИ ꙗко ДЕ НД БОРЪ ГОИИ МАИ
АТЖЮ КЪРВА ꙗко САД ФАЦА ЧѢ БЪРЪТѢСКЪ ДИИ
КАСА АЧОРЪ . АЧРЪ ШИ ДЕ СЪ БОРЪ ФЪГЪДАИ
СЪ ФАКЪ АЧѢОТЪ ꙗко СЪ НДИ КЪРЪИ АЧЕНЕ .
КЪ ЧЕН МАИ МЪЛЦИ ДИИТЪРЪ АЧНШИИ СЪ АЧПЪ-
АЧ ДЕ ФЪГЪДАИИЩА АЧОРЪ ꙗко ШИ ТЕ АЧЪЦЕСКЪ ꙗко

ПАНЪ КЪИИДЪ СЪШИ ГИ БРЪТЪЧОНЕ . ПРѢ КѢМЪ
ЧЕРКАРЪ АЧРЪЧЪ . СЪ ШИИ АЧКЪ ШИ АЧАСТЪ
ДУХОВНИЧЕ ꙗко КЪ ДЕ МЪЛАЧЕ ШИИ ВЕН АЧЛА
МЪЛАЧЕ АЧПРИИ ШИ ГРЕЩЪЦИИ ДЕЛА ЧЕН ЧЕ АЧ
КЪРЪКЪ ꙗко САД КОПИИ АЧКАСА АЧОРЪ . КЪ
АЧЕ АЧ ДНЕ ШИИ ТЕ БОРЪ РЪГА КЪ АЧКЪРЪМИ . СЪИ

БРИИ

✠ ЛѢЦЫ ТУРЪ . ✠ 151

Врци стаци ачеле фце акаса лора , дръ
свнцн фце мнлз де дннннн , адкжнднн
аманте де чѣа че зиче дмнезѣ . Пре чѣа
» свравь свнцль мнлвщн ла жѣдкнлѣ (в
шнр , кѣ . п .) Дръ алтѣ шрн те борь
африкоша кѣ пѣ аци борь фаче рѣѣ , ддрѣ пѣ св
нѣте пѣмнн , адкжнднн амннте де кѣжн
пѣль кареле зиче дмнезѣ . » пре дрп
пѣлѣ кѣ дрпѣлѣ сѣ ш гонѣщн (алооа лѣ
це , ш . к .) Шн де ачѣла .
Нѣвѣ пѣмѣщн де мѣстрарѣ шамѣннлорѣ , шн
де де фѣмларѣ лѣрѣ нѣ вѣ бирѣщн . (Псала ,
па . 5 .)

Кѣмѣ сѣ каноннѣскѣ клекетиторнн шн
помениторнн де рѣѣ .

Клекетиторнлорѣ шн нѣпѣстѣннторнлорѣ сѣлѣ
дан канонѣ дѣовннчѣ сѣсѣ дѣкѣ сѣжнѣрн ла
локѣль ачѣла онде аѣ грѣнѣтѣ прнхѣннрѣ , шн
сѣ знѣкѣ кѣ мннчюнкѣ аѣ грѣнѣтѣ асѣпра фрѣтѣ
лѣн лѣрѣ . Сѣѣ де нѣ вѣрѣ мѣрѣ сннѣрн ,
мѣкарѣ прннѣ алтѣ фѣцѣ атрѣл сѣ мѣртѣрн
сѣсѣкѣ кѣ аѣ мннчнѣтѣ , сѣѣ мѣкарѣ сѣ прн
мнчѣ картѣ шн сѣсѣ лѣпѣде кѣ нѣ аѣ фѣстѣ а
дѣвѣратѣ нѣпѣстѣннрѣ лѣрѣ карѣ аѣ фѣкѣтѣ а
рѣтѣлѣ



Handwritten signature or name in Cyrillic script, possibly 'Лаврентий'.

✠ Кътръ Дѹбникъ. ✠

рѣчати савъ пинъ дѣлмъ . Помениторн-
шоръ де рѣдъ , ши чѣлоръ чѣ дѣ брѣжмъшиѣ
сѣле дѣи канонъ , сѣ факъ дѣпѣаре дѣгре
дѣншин .

И аминте бине дѣбникъ , сѣ нѣ четѣши рѣ-
гѣчѣне де ѣртѣчѣне ниши помениторншоръ де рѣдъ
мѣи наннте де афѣе паче . Ши спѣнеле
лѣрѣ чѣле мѣи де жѣсъ ка , сѣсѣ дѣпаче .

И дѣкѣ , къ дѣдѣл сѣфѣтѣ зиче пинѣрѣ дѣншин .

„ Кѣнле помениторншоръ де рѣдъ сѣнѣтѣ спре
моартѣ . (пѣлд . вѣ . кѣ .) Ши
гѣрѣши .

Кѣреле цѣне минте рѣдѣл , ѣсте
фѣрѣ де аѣце . (пѣлд . ка . кѣ .)

Кѣ де нѣ борѣ ѣртѣ пре брѣжмѣшѣлѣ лѣрѣ , нѣ
потѣ сѣ зѣкѣ , Тѣтѣл нѣстѣдъ . Де брѣ-

ме чѣ нѣ ѣртѣ ѣи грѣшѣлеле лѣрѣ , пре кѣмѣ
дѣ Тѣтѣл нѣстѣрѣ сѣ кѣпрѣнде . кѣ дѣмне-

зѣдъ кѣ мѣнѣи ка сѣ чѣрѣ дѣпѣрѣлѣ , дѣкѣ ши
дѣпѣкѣлѣлорѣ дѣлѣшорѣ чѣ нѣлѣѣ ѣртѣтѣ , дѣпѣ

пѣлда сѣлѣцѣи чѣиѣ чѣ ѣрѣ дѣпѣрѣю кѣ ѣмѣи де
чѣлѣнѣцѣи . Кѣ дѣпѣрѣлѣ порѣнѣи чѣи пѣн-

тѣрѣ драгѣсте дѣи силѣше , нѣ нѣмѣи сѣ нѣ
факѣ рѣспѣлѣтѣрѣе чѣи ниши кѣмѣ , ниши сѣ дѣрѣ-

скѣ пре дѣпѣоапелѣ ниши кѣ кѣцѣтѣлѣ , дѣпѣ

кѣбѣн-

✠ А В Ц Ц Т Р Г З , ✠ О С Т Р Г З ,

кѣдѣнѣуль чѣ знѣ . 92 Сѣ нѣ дрици пре фра-
теле тѣх кѣ кѣцѣуль тѣх . (превоц , дѣ .
зѣ .) Шн кѣмѣ кѣ , кѣндѣ сѣ ворѣ дѣпка
кѣ вѣрѣмашѣуль лѣра , сѣ вѣ дѣшѣра шн сѣва
бѣкѣра ннѣма лѣра . Повѣстѣнѣуль лѣра дѣхѣ
бнѣче пѣлда дѣмѣульнѣ , кѣрѣле сѣрѣгѣ пре кѣрѣ-
че пѣнтѣрѣ остѣши . Пѣлда сѣфѣтѣульнѣ стѣ-
фанѣ дѣтѣюль мѣченѣкѣ , кѣрѣле сѣ рѣгѣ пѣ-
тѣрѣ чѣнѣ чѣ лѣ дѣпрошкѣ кѣ пѣтѣри . Исто-
рѣа чѣ дѣфѣнѣкошатѣ дѣчѣлѣра дѣнѣ поменѣтѣорѣ
дѣ рѣдѣ , кѣрѣнѣ пѣнтѣрѣ кѣ нѣ сѣвѣрѣтѣ дѣнѣ
ннѣмѣ , чѣнѣ дѣ пѣдѣнѣтѣ вѣрѣжмѣшѣа шн дѣпѣ мѣ-
артѣ , дѣ кѣнѣчѣ дѣнѣ гѣдѣ чѣлѣ мѣртѣ , шн
дѣ хрѣпѣ пре вѣрѣжмѣшѣуль сѣдѣ кѣ дѣ мѣжлѣкѣуль
бѣсѣрѣчѣнѣ , фѣнѣдѣ дѣ фѣацѣ нѣорѣдѣуль , шн ашѣ
дѣспѣнкѣжѣ дѣвѣчѣ пѣмѣнѣульнѣ , сѣвѣ погорѣчѣ дѣ-
мѣжнѣдѣнѣ дѣ гѣдѣ . прѣкѣмѣ сѣпѣнѣ гѣрокѣнѣрѣжѣ
цѣрѣкопѣ дѣ дѣвѣцѣтѣрѣилѣ сѣлѣ . Повѣстѣнѣ-
цѣлѣ лѣра кѣ сѣфѣтѣульнѣ дѣмѣрѣсѣ дѣ сѣмѣрѣе
тѣстѣ дѣдѣна дѣнѣнѣ тѣжѣа рѣнѣ , чѣ сѣвѣ фѣостѣ
пѣрнѣнѣтѣ сѣлѣ о мѣорѣ . Кѣмѣ кѣ шн мѣуль рѣ
дѣдѣнѣтѣцѣнѣтѣ дѣ сѣпѣтѣ пѣрѣонѣ дѣнѣ пѣпѣульнѣ
бнѣнѣ мѣдѣрѣ рѣнѣнѣтѣ чѣ дѣ фѣостѣ о кѣрѣтѣтѣ .
сѣпѣнѣлѣ кѣ шн снѣгѣульнѣ пѣтѣжнѣнѣ нѣдѣнѣнѣ по мѣ-
нѣрѣ

Съдѣнѣуль чѣ знѣ . 92 Сѣ нѣ дрици пре фра- теле тѣх кѣ кѣцѣуль тѣх . (превоц , дѣ . зѣ .) Шн кѣмѣ кѣ , кѣндѣ сѣ ворѣ дѣпка кѣ вѣрѣмашѣуль лѣра , сѣ вѣ дѣшѣра шн сѣва бѣкѣра ннѣма лѣра . Повѣстѣнѣуль лѣра дѣхѣ бнѣче пѣлда дѣмѣульнѣ , кѣрѣле сѣрѣгѣ пре кѣрѣче пѣнтѣрѣ остѣши . Пѣлда сѣфѣтѣульнѣ стѣфанѣ дѣтѣюль мѣченѣкѣ , кѣрѣле сѣ рѣгѣ пѣтѣрѣ чѣнѣ чѣ лѣ дѣпрошкѣ кѣ пѣтѣри . Исто рѣа чѣ дѣфѣнѣкошатѣ дѣчѣлѣра дѣнѣ поменѣтѣорѣ дѣ рѣдѣ , кѣрѣнѣ пѣнтѣрѣ кѣ нѣ сѣвѣрѣтѣ дѣнѣ ннѣмѣ , чѣнѣ дѣ пѣдѣнѣтѣ вѣрѣжмѣшѣа шн дѣпѣ мѣартѣ , дѣ кѣнѣчѣ дѣнѣ гѣдѣ чѣлѣ мѣртѣ , шн дѣ хрѣпѣ пре вѣрѣжмѣшѣуль сѣдѣ кѣ дѣ мѣжлѣкѣуль бѣсѣрѣчѣнѣ , фѣнѣдѣ дѣ фѣацѣ нѣорѣдѣуль , шн ашѣ дѣспѣнкѣжѣ дѣвѣчѣ пѣмѣнѣульнѣ , сѣвѣ погорѣчѣ дѣмѣжнѣдѣнѣ дѣ гѣдѣ . прѣкѣмѣ сѣпѣнѣ гѣрокѣнѣрѣжѣ цѣрѣкопѣ дѣ дѣвѣцѣтѣрѣилѣ сѣлѣ . Повѣстѣнѣцѣлѣ лѣра кѣ сѣфѣтѣульнѣ дѣмѣрѣсѣ дѣ сѣмѣрѣе тѣстѣ дѣдѣна дѣнѣнѣ тѣжѣа рѣнѣ , чѣ сѣвѣ фѣостѣ пѣрнѣнѣтѣ сѣлѣ о мѣорѣ . Кѣмѣ кѣ шн мѣуль рѣ дѣдѣнѣтѣцѣнѣтѣ дѣ сѣпѣтѣ пѣрѣонѣ дѣнѣ пѣпѣульнѣ бнѣнѣ мѣдѣрѣ рѣнѣнѣтѣ чѣ дѣ фѣостѣ о кѣрѣтѣтѣ . сѣпѣнѣлѣ кѣ шн снѣгѣульнѣ пѣтѣжнѣнѣ нѣдѣнѣнѣ по мѣнѣрѣ

ПЪСЪ, КЪМЪ КЪ ДЛОКЪ ДЕ ЖУДЕКЪ ТЪРЪ, ТЪН
 ФЪКЪТЪ АЖЪТЪ ТЪРЪЮ ПРОТЪНЪМЪ ДЪНЪ. ЖАН
 ВЪРЪТЪСЪ АРАТЪ КЪ ПЪТЪМЪЩИ АПРЕДЪНЪ КЪ ЧЕЛА
 ЧЕ СЪВЪ ШЪКЪРЪТЪ, ШИ МАЪЗЪ СЪ СПЪДЕ ТЪОАТЪ
 НЕКАДЪНЪ. СЪЛЕ ДЪНЪ АШЪ, КЪ ДЪПЪ ЧЕ
 ЦОРЪ ФАЧЕ АПЪКАРЕ, АУ ДАТЪРЪ СЪСЪ ХЕРЕТЪ.
 СЪБЪКЪ КЪ ШИ МАНЪДЪНЪ. ПЪРЪ ДЕ НЪ ПЪНЪ
 МЪЩЕ ВРЕ ДЪНЪ ДИТЪРЪ ДЪНЪШИ, СПЪДЪНЪ СЪ
 ДЪ МИЛОСТЕЧЕ ШИ СЪСЪ РОМЪ ДИ ДЪМЪЗЪ ПЕН
 ТЪРЪ МЪНЪТЪНЪ ВЪЖЪМАШЪ ДЪНЪ СЪВЪ, ПОАТЪ
 ДЪМЪЗЪ ВЪ МЪАКЪ АЧЕСТЪ КЪПЪ ИИМА ДЪНЪ,
 КА СЪСЪ МЪРЪ ДАНЪ ТЪОАТЪ ИИМА, ШИ СЪСЪ
 ХЕРЕТЪСЪБЪКЪ ДЪНЪ ПЪРЪ АЛЪДЪ.

КЪМЪ СЪКАНОНИСЪКЪ ДЪНЪШИ.

ДЪНЪШИ СЪНЪ ДАНЪ, АЖЪНЪ ЧЕЛАЛААТЪ
 КАНОНЪ АЛЪ СЪНЪ ДЪНЪ ИВАНЪ ПОСТЪНЪКЪ (КА
 НОНЪ, КЪ.) СЪРЪСЪКЪ МЪПЪРЕ ШИ РОБЪ. ДЕ АРЕ
 МИЖЛОКЪ, ПЪРЪ КЪМЪ ЗИЧЕ СУМЪШОНЪ АЛЪ ТЕГА
 ЛОНЪКЪ ДЪНЪ (АТРЕБЪ, ОБЪ). КА СЪВЪ СЪ
 ФЛЕТЪ ПЕНТЪРЪ СЪФЛЕТЪ. ПЪРЪ ДЪКА МЪАРЕ
 АУ АПЪСАТЪ КОПЪДЪ, СЪНЪ ДАНЪ КАНОНЪ, СЪ
 ХЪЗЪНЪСЪКЪ ДЪНЪ ПЪДЪНЪ СЪРЪСЪ, ДЕ АРЕ МИЖЛОКЪ.
 ДЪПЪ АЧЕЛАШЪ СУМЪШ (ЛА АЧЕЛАШЪ ДЪНЪ.) ПЕНТЪРЪ
 КА, ВЪ ПЪНЪНЪ ВЪЗЪНЪ АКАНОНЪ, КЪ. АЛЪ ПОСТЪ.

Знъ бунгашуауи дховниче , къ пре къмь прѣ
 сфичитъль Патрѣахъ Анастасе , ши апъ
 ратъль Анарѣице ржнвѣскъ (Бластаре . Сло
 ва . ф . капа . н .) Трѣбуе ель съ а
 птрѣскъ авѣрѣ са лафѣше кареле копнль че аре
 ши апартѣ съ дѣ ши чѣауи морте , адекъ мѣ
 ерѣи ачѣла , ши копнлауръ чѣауръ сжрманн
 че аре ачѣла . Глрх де нѣ аре , Трѣбуе съ
 шдѣ де поманъ пентрѣ сѣфлетъль чѣауи дѣнскъ ,
 ши сѣвѣ роаце ауи дмнезѣв дмнѣ шѣтѣ сѣфле
 тѣль касъль гартѣ , ши аша кѣ ачѣстѣ съ
 факъ съ такъ сѣригарѣ чѣфаче сжнцеле чѣ
 ауи дѣнскъ , ши чѣе асѣира ауи рѣсплатнрѣ .
 Ши съ шпрѣскъ мѣчнлае тѣле африкошате , ка
 сѣнтѣ глѣнтѣ пентрѣ джнѣла , апѣта
 чѣле вѣчннче , кжѣ ши тѣле времѣаннче .
 Кѣ чѣла че барѣ сжнце де шмъ , алокуль
 сжнцѣауи ачѣла сѣва вѣрѣа . (Фач , а
 5 .) Глрх касъ аращи ши бунгашуауи аскѣртѣ
 мѣрнмѣ пѣкачѣауи ауи , спѣнѣи а . Кѣ
 ачѣе шѣаѣе чѣле алатѣ рѣшѣнѣи чѣсѣ фаче къ
 трѣ апроапеле , чѣ май мѣве ши май ачѣжѣ
 шѣте дѣнѣскъ . В . Кѣ чѣла че дѣнде рѣпѣ
 це сѣвѣжннрѣ асла дмнезѣв , кареле шѣтѣ
 дмнѣ

ДѢЛА ВѢЩИ ШИ МОЩИ . ШИ . Г . КѢ
ЧЕЛА ЧЕ ШМОАРЕ ШМЕ , ФАУЕ МАИ МАРЕ ПЕКАТЬ ,
ДЕ КЪТЬ АРФН АРСЬ ШИ АРФН СЪРКАТЬ ЧОАТЕ
ИЖМПНАЕ ЧЕЛА МАРИ , ЧОАТЕ РОАДЕАЕ ПЪМЖИ
ТЪАШИ , ЧОАТЕ ДОЕНЧОАЧЕАЕ , ЧОЩИ КОПА
ЧИ АШМИ , ЧОАТЕ КАСЕАЕ ЧЕТЪЦНАУРЬ ШИ АЛЕ
САРЕАУРЬ . КѢ ШУИЖНАЕ ШМЕ , АШ ШУИШ
ПРЕ ЧЕЛА ЧЕ САШ ХИРОТОННИСТА ДѢЛА ДѢНЕЗЪ А
ПЪРАТА АЧОАТЪ ЗИДНРЪ .

АМЕ ЗИШ КЪ ЧРЕВЕ СЪЕЗ АШ КАНОУАШ ШИ АШ
ПЪ АТЪЖМАКРИАЕ ЧЕЛА ПРОТННИЧЕ АЛЕ ФЪЦЕАУРЬ
ЧЕАУРЬ ЧЕ АШ ПЕКАТЪШИ . КЪМЕ АМЕ ЗИТЕ .
БОГАТЪАШ СЪ ИШ РЖИДЪАКЪ СЪПОСТЪСЪКЪ ,
СЪ МЪИЖИЧЕ ДЕКЪАТЬ , ШИ СЪ ФАКЪ МЕТАНИИ .
ИШ СЪРАКЪАШ СЪ ФАКЪ МНАОЩЕНІЕ ДИ АНЪА
СА .

КѢ ДЕСЪВА КАНОНИИ БОГАТЪАШ СЪ ФА
КЪ МНАОЩЕНІЕ , ИШ СЪРАКЪАШ СЪПОСТЪСЪКЪ ,
АЧАСТА ИШ СЪ СОКОТЪШ ЛА ДЪИШИ ПЕДЪШЧ , ЧИ
ИШ МАИ АДЪЦИШ А ШЕНУШОУАШ АШ . АШ
ШИ АЧАСТА ЧРЕВЕ СЪ Ш ИКОНОМИШИШ ДЪОБИИ
ЧЪШО , ИШ ЧЕЛА МАИ БЪИШ МЪИЖАКЪ , КАРЕ ІАСТЕ
КЪ ПЪТИНЦЪ , ШИ КЪ ЧОАТЪ СОКОТЪАА .

Престе ЧОАТЪ АШЕШЪ АШИ ЗИЧЕМЪ ДЪОБИИЧЕ ,
КЪ ЧРЕВЕ СЪ ДАН ПЕКАТЪШМАУРЬ КЪ БИШ КАНОНИ ,

Квѣтъ Іхъовникъ .

ши депзрт арѣ де сфитѣ причестаніе дѣрѣтѣца
аннѣ , прѣкъмѣ рждѣдѣше сфитѣль Іоаннѣ по-
стникѣль . Гѣрт де сѣва афай чинѣдѣшь гѣ

примѣкъ пре чѣлааа тѣ канонѣ аль П'стѣ
лѣнѣ , аль мжикѣрїи сѣкатѣ , аль метѣннѣ
лорѣ , ши аль аиностѣніенѣ , Гѣрт депзрт арѣ
де причестаніе нѣд ѡпрїимѣше . аа ачѣста сѣтѣ
тѣоауѣ шїннѣца ши нѣкѣснѣкѣца тѣа , ка сѣль
аа дѣлѣшнѣ пре дѣдѣль ка ачѣста кѣд фѣлорїи де кнѣ-
пѣрїи , вжѣтѣ сѣль плѣчн сѣ прїимѣкъ пре а-
мжнѣоаѡ , пѣннѣдѣннѣ амаиннѣтѣ лѣннѣ ачѣстѣ .

Сфѣтѣуїре квѣтъ чѣлѣче сѣ покѣдѣше вѣсѣ
прїимѣкъ ши пре депзрт арѣ
де причестаніе .

„ Фїюле , сѣщїи , а . Кѣ дѣтѣбен дѣпр-
„ тѣши аша нѣврѣднѣкѣ фїннѣдѣ , тѣ
„ вен фѣче кнѣоаѡтѣ тѣрѣпѣлѣннѣ ши сѣжн
„ цѣлѣннѣ дѣмнѣлѣннѣ , Пре кѣма знѣче дѣмнѣ
„ зѣсѣкѣдѣль Павѣль ши вен сѣтѣ дѣпартѣшнѣшнѣ
„ спре ѡсѣннѣда ши мѣннѣка тѣа , фѣкѣннѣ-
„ дѣтѣ аль дѣоаѡлѣ Іѡдѣ , ши асѣмѣннѣ вѣ
„ сѣврѣїн . Кѣ пре кѣма аѣтѣннѣ сѣврѣїн
„ аѣ дѣпѣннѣ тѣрѣпѣлѣ дѣмнѣлѣннѣ , нѣд кѣсѣннѣ
„ вѣ сѣжнѣцѣлѣ , чн ка сѣль вѣврѣсе , прѣ
кѣмѣ

ЛВЦТЪ ВЪ. 2

» КЪМЪ ПЖАХУЩЕ ІОАННЬ ЧЕЛЪ КЪ ГРАЮЛА ДЕ
» АХЪ (КЪВ. БЪ. А. КЪТЪРЪ КОРА.)
» ПША ШИ ПЪ ПЕКЕН СОКОТИ ПЕНТЪРЪ НЕВРЕДНИ
» ЧІА ПЪ КЪКЕШИ СЖИЦЕЛЪ ДМНЕДЪИ ЧЕЛЪ ФЪРЪ
» ДЕ МОДЪТЕ. ІЪРЪ НЪ КЪ ЛЪ БЕМ.
» Б. СЪ ШИ КЪ ДМНЕЗЕСКЪЛА ПОСТНИКЪ,
» КАРЕЛЕ КЪ СОКОТЪЛЪ А СФЪТЪЛЪИ ДЪХЪ АХЪ
» РЖНДЪИТЬ КАНОАНЕЛЪ СЪЛЪ, МАИ АФІЩЕ
» КАРЕЛЕ КАНОНЪ ЗЪЧЕ КЪ МЪРЕ ЛЪАРЕ АМИНЪТЕ
» ШИ ДЕКЪ КАРЕ, КЪ ЧЕМЕ НЪ ПОАТЕ ЦИПЪКЪ
» АМЖИДОШЪ АЧЕСТЪКЪ, ШИ КАНОНЪЛЪ ЧЕ РЖИ
» ДЪАЩЕ, ШИ ДЕПЪРЪТЪРЪ ДЕ ПРИЧЕСТЪАНТЕ ЧЪ
» РЖНДЪИТЬ ДЕ ДЖИЕДЪЛЪ ЛА ПЪЦЪРИ АНИ,
» АЧЕСТЪА СЪ ПЪЗДЪЕСКЪ ПЪ АНИ ЧЕМЪ МЪЛЦИ,
» КАРІИ ПЪ РЖНДЪИТЬ ЧЕМЪ ЛЪЛЦИ ДМНЕЗЕШИ
» ПЪРИНЦИ. КЪ АЧЕСТЪКЪ ДЪРЪ ЧЕ ЗЪЧЕ, НЪ
» ЛЪСЪ НИЧИ АТЪРЪ ДНЪ КИПЪ СЪСЪ ФЪКЪ МАИ
» ЖОСЪ ПОГОРЪЖЕ.
» Г. СЪ ШИ, КЪ ЦЪКЪМЪ ФЪКЪТЪ ШПОГО.
» РЖЕ МЪРЕ ДЕ НЪ ПЪКЪМЪ КАНОНИИТЬ ДЪПЪ
» ЧЕМЪ ЛЪЛЦИ ПЪРИНЦИ, КАРІИ РЖНДЪЕСКЪ А
» ПЪЖЦА АНИ ПЕНТЪРЪ ПЪКАТЪЛЪ, ПЪХЪ (ШИ АИ
» ЧЪ ПЪРЪВЪ СЪИ, СПЪИ АНИИ КАРІИ РЖНДЪЕСКЪ
» КАНОАНЕЛЪ СОВОДЪЛОРЪ ШИ АЛЕ ПЪРИНЦУЛОРЪ)

ВѢСТЪ ДУХОВНИКЪ .

» ЧИ ЧѢМЪ КАНОННИЧЪ ДУПЪ ІОАНН ПОСТНИ-
» КЪМЪ ЧЕЛЪ ПОГОРЖТОРЮ . ЦѢМЪ ФЪКЪЧЪ
» ШИ АЛЪТЪ ПОГОРЖЕ МАРЕ ДЕЛА МИНЕ ? ШИ
» НО АМЪ КАНОННИЧЪ ЧѢСААЛТЕ ПЪКАТЕ АЛЕ
» ЧАЛЕ ? ДНИЪ КАРЕ ПЕНТРЪ КЪТАРЕ ІАСТЕ КА-
» НОНЪ АТЖТА ? ШИ ПЕНТРЪ КЪТАРЕ АТЖТА ?
» ШИ АША ПРЕЖНДЪ ? (НУМАРЖНДЪ АДЪКЪ ?
» АНІН ШИ КАНОАНЪАЕ ФІЩЕ КЪРЪА ПЪКАТА)
» ЧИ ДНЪ ПЪКАЧЪ ЦѢМЪ КАНОННИЧЪ, ФІИНАУМИ
» МНАЪ ДЕ НЕПЪЧНИЦА ЧА . ДЕТІ ШИ ЧЪ
» ФІИЛА ЧРЕБЪЕ ОЪ НО ФІИ АТЖТА ДЕ АСПРЪ
» АА ИНАМЪ ШИ НЕ МЪАЦЕМНОРЮ ? ЧИ КЪ
» ЗЪУКЪРІЕ СЪ ПРИММЪИИ АЧЕТЪ ПЪЦИНЪ КАНОНЪ ШИ
» ДЕТЪРЪЧЪ ДЕ ДАМЪДЕДЪКА ПРИЧЕСТАНІЕ .

А . ОЪ ШИ ? КЪ КЪ АУАСТЪ ДЕТЪРЪ АРО ДЕ
ПРИЧЕСТАНІЕ СЪАА ФАЧЪ ПОХЪНЦА ЧА МАИ АТЪ-
РИТЪ ? ШИ ФІБЕН АТЪРИ МАИ МЪАТЪ АТЪРЪ
АДЪАА АУИ ДАМЪДЕУ ? ШИ БЕН КЪНОАЩЕ МАИ
БЕНЕ РЪШТАТЪ ? КАРЪ ЦЪУ ПРИЧЕСТАНІЧЪ ПЪКА-
» ЧА ? МАИ ВЪРТОСА КЪНДА БЕН БЕДЪ ПРЕ
АЦІИ КЪ СЪ АПРЪЧЪШЪСКЪ, ШИ ЧЪ ЧЕ АНУВЪШИ ?
» ЗИЖНДЪ АТЪРЪ СНИЪ КЪВЖИЧЪАА ФІИНАУИ ЧЕАУИ
» КЪРКАРЮ . » ІАТЪ КЪЦИ АРГАЦИ АИ ЧЪ-
» ЧАНИМІЕУ СЪНІТЪ АДЕШЪААЦИ ДЕ ПЪНИЕ ,

ІАТЪ

» рѣ еѣ піей де фсаме (лукъ 11. 31.)

Шн динтѣ толате аѣстѣ, съ рѣцн пѣ-
 вачѣла, шн съ пѣзѣцн кнне дѣтла дарѣла
 карле аи піерадѣла, пѣнтѣ къ аѣцн корѣ
 фн лѣццтѣ рѣ пѣчнмнле. Кѣ тоѣче

добждаѣще чннеба къ мѣлатѣ оѣтѣнѣла, съ
 снаѣще сѣль пѣзѣскѣ, знѣ мареле басиліе.
 аѣстѣ шн аѣтеле аѣсменѣ, каре чѣ ва
 лѣмннѣ дарѣла сѣнтѣлаи дѣла, поѣцн сѣн
 знѣн дѣобннѣ. Поѣцн аѣкѣ сѣн аѣкѣзнѣ вѣ-
 мѣ, сѣн знѣн. Мерѣн фнOLE. Шн

еѣ шѣл канѣл мѣте вѣѣме ка сѣте аѣпѣрѣ
 шѣцн. Шн аша къ рѣннѣ вѣмѣн поѣцн
 сѣла сокоѣцн. Бѣзн шн ла сѣтѣрѣ
 тѣлаи чѣ сѣ покѣѣще, чѣле чѣ аи знѣемѣ
 аѣколѣ де шѣсѣнѣ. Ка сѣ прѣнмѣскѣ ка-
 нѣнѣла, шн аѣпѣрѣарѣ де прѣчѣстѣаніе.

Кѣмѣ сѣ канѣннѣскѣ болѣмѣн чѣн прѣ
 бѣтѣрѣннѣ.

Рѣ де сѣва аѣтѣмпла чннеба болѣмѣ шн
 прѣ бѣтѣрѣннѣ, кѣтѣ сѣ нѣ полатѣ фѣче
 канѣнѣла чѣлѣ тѣрѣпѣскѣ, кареле рѣндаѣще
 дѣмнѣзѣскѣла поѣстннкѣ. аѣсѣтѣла поѣцн
 сѣн дѣн ѣ дѣобннѣ, аѣтѣ канѣнѣ дѣоб-
 ннѣскѣ

ннѣскѣ

Кѣтры Духовникъ.

и чѣска , алы ругчиний , алы четриний въ р-
циаоръ чѣлю фолосит оаре де сѣфлетъ , ши алы
милостенен чѣий трупши , сѣд сѣфлетѣщи ,
(бѣзи ла чѣпѣчѣль капѣлди ачѣстѣла) адръ
нѣ сѣи фачи ши погоръ ре аннаора депъртѣрѣи
де причестаніе , каріи сѣд ѡржадѣитѣ де
Постникѣль .

Кѣмъ къ кѣци нѣ прѣмескѣ канонѣль
ши депъртѣрѣ де причестаніе ,
сѣд скопѣ афаръ .

Ирѣ де сѣла афаа чикѣва атѣта вѣртѣсѣ
ла ичимъ ши не покѣитѣ , кѣтъ сѣмѣтѣсѣ
фѣиндѣ , нѣ прѣмѣще нѣчи канонѣль кѣреле
ржадѣаше Постникѣкѣль , нѣчи колаще сѣдѣ
депъртѣрѣе дѣла причестаніе . Ѣнѣла ка а-
чѣстѣла дѣѣвникѣе , дѣпѣ атѣла , ши а-
долю , ши атрѣла сѣвѣтѣнѣе , трѣеѣ маи
апон де тѣлатѣ сѣи зѣи . Фѣоле , марѣла
Басіалѣе алы порѣнѣще ла канонѣль сѣдѣ пд-
, ши , пѣ . Ѣз зѣнкѣ кѣтрѣ нѣрѣдѣла чѣль не
, сѣдѣ ши апрочникѣторію . Мжнтѣуинаѣ
мжнтѣлѣщици сѣфлетѣль тѣдѣ . (фач , дѣ
, зѣ .) Касѣ нѣмъ пѣрѣзѣ ши Ѣд адрѣла ко
, пѣрѣзѣрѣ тѣ ши сѣфлетѣль мѣѣдѣ . спѣ-

ненъ ꙗко ꙗко кумъ къ Лука Патриархъ Цариградскыи да ѿрекыриасе те дезаѿгъ ꙗпреѿна къ съборъ чель къ джисъль , зите , къ нѣ съ кѵбине прешъль съ примѣскъ дѣлъ чель шоръ чель нѣкъ съпѣна , шѣ нѣ коескъ съ примѣскъ канонъль пѣкатъль шоръ .

Кумъ съ икономическъ мѣриле чель мари-
чате , шѣ чель чель ѿ рѣдѣнѣи .

Де кѣи мѣртѣнскѣ врешъ мѣлре мѣричате ,
карѣ ѿ прѣ кѵрѣнта ѿтрѣ ѿскѣнскъ , ꙗ ꙗ-
минате еине дѣокниче , шѣ нѣни прѣ джиса
съ нѣ ѿ лѣши съкъ ѿпрѣтѣшаскъ , нѣни съ
дѣи прѣпѣкъ въбѣтѣльнѣ еи съ причѣпъ ѿна ка-
лѣста .

Пентрѣ къ амжидолѣ сжѣнѣ пѣ-
ерѣтѣоре . ѿчѣсташъ съкъ факъ шѣ ла чѣле
лаате мѣри , карѣ ѿ рѣдѣнѣи шѣ фракѣи . Шѣ
къдѣи канонъль , лѣ . ѿль Пѣстинкъльнѣ .

Прѣ къ чѣ пѣкѣте съборѣ ѿфла де нѣкъ кано-
ниескъ арѣтѣте , пентрѣ ѿчѣстѣкъ съ ѿтрѣѣи
прѣ архѣрѣль тѣѣ , шѣ дела джисъль съте
ѿбѣци канонъль шоръ чель кѵбинѣтѣорѣ , карѣле
съ ѿфлѣ сѣѣ дѣнѣ ѿгѣмѣнарѣ чель ѿѣ ѿчѣль пѣ-
кѣте къ чѣле чѣ съ кѵпринѣ арѣтѣте ѿкано-
ниѣ сѣѣ дѣнѣ кѵрѣниѣ пѣринѣилорѣ чель шорѣ дѣ-

✠ Катръ Духовникъ . ✠

пъ алоисре , Сав динь жудекага кудантв-
 лви ши сокогелн чей арптте . Къ зине
 Велсамонь (тжаквирк канондн , ме-
 аль собордн , 5 .) , кд къ кжте канонне нд
 кдприндъ арптатъ четарк челоре челе калкъ ,
 кд тачере ддъ кор прхиреддн локддн сзле
 ржддлскъ лоре четарк че шва афла кд кдвн-
 ннцъ .

К Я П Б , Г .

Петръ рвгчюнкъ чѣ де ертчюнкъ ,

Ши дѣпъ чевей сзвжши ши рждднрѣ канон-
 нддн , дѣтнчк четешн ла чель чевъ поквдше
 рвгчюнкъ чѣ де ертчюнкъ , Сав пре чѣ швн-
 цъ чидитъ ачѣа .

Дмне Ісе Хсе , пзгтороде ши мейдле ши
 чѣле лалте . (Пре карѣ каѣтцъ амолит
 бѣнникъ) Сав пре ачастъ ман сквртъ , пѣ-
 нндъ ши мжна тѣ дѣвѣпра пре капѣль чедн чѣ
 сз поквдше .

» Дмне Ісе Хсе Дмнезѣхаль нѣтѣ , чѣла чѣ
 » дн Петръ ши кѣрвей паннъ лакрзмн ертѣ
 » рѣ пзкателоре лѣн дѣрѣтѣ , ши пре ба-
 » мешѣль кагеле шѣ кднокѣтѣ грешалеле са-
 » ле , лан ддрптатѣ , прнмѣше мзртѣри-
 снрѣ

КѢТРЕ ДУХОВНИКЪ .

ХІ

,, СВЯТЫ РОСНАДИ ТЪВЪ (КЪТРАРЕЛЕ) ШИ СВЯТЫ ЧЕ
 ,, АДЪ ГРЕШНІТЬ КЪ КЪВЪЖНІТЬВА , САДЪ КЪ АДЪКРЪ-
 ,, ЛЬ САДЪ КЪ ГЖИДЪВЪ , АДЪРЪ ШІИЦЪ ШИ
 ,, АДЪРЪ НЕШІИЦЪ , КЪ БОЕЪ САДЪ ФЪРЪ ДЕ БОЕЪ ,
 ,, АДЪВЪИ КА ДЪНЪ БЪЛЪ ШИ ЮБИТОРЮ ДЕ ШАМЕНИ СВ
 ,, ТЪНЪ АДЪНЪ , КЪ НЪМАЙ ТЪВЪ АНЪ СЪТЪПЖИРЕ
 ,, А СЪРТА ПЪКАТЕЛЕ . КЪ АДЪНЕ СЪВЪДЪ МНІАИ ,
 ,, ШИ АДЪ АДЪРЪВЪАЛОРЪ ШИ АДЪ ЮБИТІИ ДЕ ШАМЕ-
 ,, НИ СЪШІ . ШИ ЦІЕ СЛАВЪ АДЪЦАЦЪМЪ , АДЪ-
 ,, ПРЕВЪЗЪ КЪ ПЪВЪЖИТЕЛЕ ШИ КЪ СФІТЪВЪ АДЪ , АДЪ-
 ,, БЪВЪИИ КЪСІАЛОРЪ . АМИНЬ .

ШИ АША ФАШИ СЪКЪТЕНІЕ ПЕНТЪРЪ МІАИ ШИ СЪРТАРЪ
 ПЪКАТЕЛОРЪ ЧЕЛЪИ ЧЕСЪ ПОКЪВЪЩЕ .

А ПОИ АДЪТОРИЖИДЪТЕ КЪТЪРЪ ЧЕЛЪ ЧЕСЪ ПОКЪВЪ-
 ЩЕ , ПЪИ МЪНА АДЪСЪПРА ПРЕ КАПЪВЪ АДЪИ
 ШИ ЗІЧИИ КЪВЪЖНІТЬВА ЧЕЛЪ ХОТЪВЪЖТОРЮ АДЪСЪТА
 ПРЕ КАРЕЛЕ АДЪ БОЕСКЪ ЧІНЪ МЪВЪЦІИ , ШИ МАИ БЖР
 ТОСЪ ГАБРИНАЛЪ АДЪ ФЛАДЕВЪФІЕНЪ АДЪКАРТЪ ЧЪСЪ ПЕН
 ТЪРЪ ТРАНИЕ , ШИ ХРЪСАИДЪ АДЪ ІЕРЪСАИМЪВЪДЪИ
 АДЪКАРТЪ ЧЪСЪ ПЕНТЪРЪ ИСПОВЕДАНИЕ , КЪ ІАГЪТЕ КИ-
 ПЪВЪ ТЪАНИИ ПОКЪВЪЩІИ .

,, АДЪРЪВЪ СФІТЪВЪДЪИ АДЪХЪ ПРИИМЪ МІНО НЕВЪРЪД-
 НИКЪВЪ ТЪВЪ ДЕЗЪЛЪГЪ ШИ ТЪЕ ІАРЪТЪ ПРЕ ТЪАНЪ .

СІ ВЪ

КЪ

✠ КѢТЪ ДУХОВНИКЪ . ✠

КѢ ТРЕУ СЪ ПЪ МѢНА ДУХОВНИКЪ ПРѢСТЕ
ЧЕН ЧЕ СЪ ПОКЪСЕКЪ .

СЪ ІАН АМИНТЕ БИМЕ ДУХОВНИЧЕ , СЪ ПЪН ПО-
ТЪ ДѢВНА МѢНА ТѢ ПРѢСТЕ КАПЪЛЪ ЧЕЛЪН ЧЕСЪ
ПОКЪЛЩЕ . КѢ АМНЕЗЕЩИМЕ КАНОАНЕ БОЕСКЪ
КЪ ПЪНЕРѢ АУАСТА АМЖИНИИ КЪСТЕ АКЪТЪЩЕ
ПРЕ АТАНИИ . ПРЕ КЪМЕ КАНОУАЛЪ , Н . АЛЪ
СОБОРЪ , А . ПРИМЕ ПЪНЕРѢ МЖИНИЛОРЪ АУ
ПРИМИТЕ ПРЕ ЕРЕТИИИ ПАВАТІЕНИ КАРІИ СЪ А-
ТОРИѢ . ШИ КАНЪ , АС . АЛЪ СОБОРЪ АДИ
ЧЕЛЪН ДИМЕ КАРДАГЕНИИ , ПРИМЕ ПЪНЕРѢ МЖИНИЛОРЪ
АУ ПРИМИТЕ ПРЕ ЕРЕТИИИ ДОНАТІЕНИ КАРІИ
СЪ АТОРИѢ . ШИ ДЕ ШЕБИТЪ КАНЪ , МД .
АЛЪ АЧЕСТУАШЪ СОБОРЪ , ПРИМЕ ПЪНЕРѢ МЖИ-
НИИ БОАЩЕ СЪСЪ ПРИМѢКЪ ПЪКЪТЪШИИ ЧЕН ЧЕ
СЪ ПОКЪСЕКЪ . КѢ ПРИМЕ ПЪНЕРѢ МЖИНИЛОРЪ
СЪДА ДУХЪ СФЪНТЕ . МЪКАРЪ КЪ АКЪМЕ ЧЕН
МАИ МЪЦИИ ДУХОВНИЧИИ НЪ ШФЪКЪ ДИМЕ НЕ ШИИ-
ЦЪ ШИ ДИМЕ НЕ АБЪКЪТЪЩЕ .

СФЪТЪ ПРЕ ПРЕ ДЪМЪ АДУХОВНИКЪ АДИ
КЪТЪРЪ ЧЕЛЪ ЧЕ СЪ ПОКЪЛЩЕ .

ІАНЪ АУПЪ ЧЕ САУ СЪХЪРШИТЕ ПЪАТЕ , АЛЪ
СФЪТЪЩЕ ПРЪ ЧЕЛЪ ЧЕСЪ ПОКЪЛЩЕ АША .
» СЪ ШИИ ФІИЛЪ МЪСЪ . КѢ АЛЪ ДОИЛЪ БОТЪСЪ
АН

АВЪЦЪТЪ ЗЪЯ .

АМЪ АВАТЪ АСТЪЗИ ПРИНЪ ЧАНА МЪРЪТЪРИИ ШИ
 АПОКЪРИЦИНЪ ПЪРЪ КЪМЪ МЪТЕ СОКОТЪЛА СФЪИТЪН
 БЕСЪРИИ АЛЪИ ХЪ .

ДЪРЪПЪ АЧЪА СЪ А-
 МИНЪТЕ СЪ НЪЛА АТЪНИ МЪРЪШЪ КЪ ПЪКАТЪЛА
 ЧЪЛЕ ДЪ АДОА ШЪРЪ КЪ ПЪРЪ КЪМЪ ЧЪЛА ЧЕ БЪ АПЪ-
 КА БРЪШ СЪВЪКЪТЪОНЕ , ШИ СЪ БЪ СПЪЛА ,
 АПОИ МЪРЪШЪ ШЪА АПЪКА , НЪСЪ ФОЛОСЪЩЕ
 НИМЪЛА ДЪ СПЪЛАРЪ ЧЕ ФАЧЕ .

АША НЪ СЪ
 ФОЛОСЪЩЕ ШИ ЧЪЛЕ ЧЕ СЪ БЪ СПЪЛА АБЪА ПО-
 КЪРИЦИНЪ ШИ АМЪРЪТЪРИИ , ШИ СЪ БЪ КЪ-
 РЪЦИ ДЪ ПЪКАТЪЛЕ САЛЕ , АПОИ МЪРЪШЪ БЪ КЪ-
 ДЪ АПЪШ АЧЪЛАШЪ ПЪКАТЪ , СЪБЪЕ СЪБЪЕ
 ААРЪ ФЪЛА МЪЕВЪ ТЪРЪВЕ СЪ ШЕАТЪШИ .

АДЕ-
 КЪ СЪ ФАЧЪ ХОПЪРЪРЪ АПЪРЪНЪ АВИМА ЧЪ ,
 КЪ ПЪ БЪИ МЪЛЪЦЪМИ ДЪ ШМЪ ДЪ ШЪИ МАИ БИИ
 СЪ МОРИ , ДЪ КЪПЪ СЪ МАИ ПЪКЪТЪРИИ ШИ
 СЪ МЪХЪНЪШИ ПЪРЪ АМЪИЗЪВЪ . ШИ ДЪ АБЪМЕ
 АНАИЧЪ АЧЪПЕ СЪ ПЪТЪРЪИ КА ДЪНЪ КРЕЩЪНЪ ШИ
 ШЪИИКА АЛЪ АШЪ ХЪ .

ВЪ ПОКЪРИЦА ЧЪ А-
 ДЪВЪРАТЪ МЪТЕ , НЪ НЪМАИ СЪ ЛЪШИ ЧЪЛЕ
 РЪЛЕ , ЧИ ШИ СЪ ФАЧЪ ЧЪЛЕ БЪНЕ , АПЪ КЪ
 БЪИТЪЛА ЧЕ ЗИЧЕ , АБЪАТЪТЕ ДЪЛА РЪШЪ ШИ
 ФЪ БИИ . ТЪИ ДЪЗЪРЪКАТЪ ДЪ ХЪИНА ЧЪ
 СПЪРЪКАТЪ АПЪКАТЪЛАШЪ ШИ ЧЪИ АРЪКАТЪ

АЧЪ

✠ КѢТРЕ ДУХОВНИКЪ. ✠

рѣкѣ кѣратъ а дѣмнедеекѣ дѣла. Пѣн-
трѣ аѣста прѣ пѣтѣще дѣчѣа, съ нѣ те
дѣзбачѣи дѣ аѣста, шѣ съ те дѣбачѣи гѣршѣи
нѣ аѣла. Чѣи зѣи кѣ кжѣтѣрѣ кжѣтѣри-

дѣрѣ. Дѣдѣрѣкѣтѣмамѣ дѣкѣмѣаша мѣкѣ,
кѣмѣ мѣвѣоѣ дѣрѣкѣа кѣ а ѣ спѣлатамѣ пи-
чѣорѣе мѣле, кѣмѣ лѣвѣоѣ дѣтина прѣ дѣжѣ,
дѣле ѣ (кжѣтѣ, ѣ. ѣ.) Темѣждѣте нѣ
кѣмѣа пѣтѣтѣи нѣде, тѣвѣи фѣте дѣшѣа
жѣдѣкѣцѣи аѣдѣтѣ дѣавѣоѣдѣи, гѣрѣ лѣи хѣ
оѣкарѣ шѣи нѣ чѣнѣте, кѣре аѣестѣ лѣкрѣ гѣсте
мѣи гѣрѣ цѣе дѣ кжѣтѣ тѣоѣтѣ мѣнѣа, прѣ
кѣмѣ зѣиѣ мѣрѣе вѣлѣте. Мѣрѣи дѣрѣ дѣкѣлѣ
пѣчѣи. Гѣтѣ тѣи фѣкѣтѣ сѣнѣтѣоѣа,
съ нѣмѣи гѣрѣшѣи, кѣ съ нѣцѣи фѣе цѣе чѣ-
вѣа мѣи рѣѣ. (Іѣаннѣ. ѣ. дѣ.)

К ѡ П ѡ. ѡ.

Кѣ нѣ съ кѣвѣиѣ дѣхѣоѣвнѣкѣа съ аѣрѣте
пѣкѣтѣеа.

Дѣрѣ мѣрѣтѣрѣнѣрѣе, нѣ рѣмѣнѣ аѣтѣ чѣкѣ
дѣхѣоѣвнѣчѣе, фѣрѣ нѣмѣи сѣпѣзѣцѣи тѣи нѣте пѣкѣ-
тѣеа, шѣи съ нѣлѣ аѣрѣцѣи нѣчѣи шѣаѣтѣ, нѣчѣи
кѣ кѣвѣжѣнѣтѣ, нѣчѣи кѣ сѣрѣнѣоѣаре, нѣчѣи кѣ
аѣмерѣнѣцѣаре, сѣаѣ кѣ аѣтѣ сѣмнѣ, мѣкѣарѣ
дѣ

ЛѢЦА ТЪ РЪ .

де те вси прижедаи де моарте . Пентрѣ
 къ ла тине съ потрѣбѣще чѣла че зиче ꙗцелѣ
 чѣла Сирахъ . ꙗзичанъ къвѣмъ , съ
 моаръ къ тине . (дѣ . г .) Шн ꙗрѣшъ ,
 ꙗтрѣ прѣмѣнь , шн ꙗтрѣ вѣжмашъ нѣ
 повѣстн . (ла ꙗцелашъ капъ стѣхъ . н .)
 ꙗдекъ ꙗзичанъ къвѣмъ де таниъ , съ мо-
 аръ шн къвѣмъ чѣла къ тине , шн ници прѣ-
 мѣмъ чѣла ꙗтрѣ , ници вѣжмашъ чѣла съ
 нѣла спѣнъ , ꙗтрѣ къчѣ ꙗрѣши . Къ
 де лебей ꙗрѣтѣ , ꙗтрѣ ꙗче фачи ꙗрѣсѣ ,
 сѣмъ май алесѣ съ зичѣ ꙗче кадѣрѣсѣши къ
 чѣла де канѣнеле чѣла Бесерѣсѣши , ꙗрѣ
 де лециле чѣла полѣтрѣсѣши ꙗче пѣнъ ꙗтрѣмницѣ
 ꙗтрѣоатѣ вѣаца ꙗче , шн цисѣ ꙗче лимба .
 ꙗрѣ ꙗдѣошъ , ꙗче фачи причинѣнѣорѣо съ
 нѣсѣ май испѣкѣдѣскѣ крѣшиннѣи , чѣмѣн
 нѣсѣ съ нѣла ꙗрѣцѣ ꙗчѣкѣтеле лѣрѣ . Пре
 нѣмъ сѣмъ ꙗтрѣжмѣлатѣ ꙗвѣмѣ лѣнъ Некѣтарѣ
 Пѣтрѣархѣла Царѣградѣлѣи , шн нѣ волъ съ
 съ мѣртѣрѣнѣскѣ крѣшиннѣи , пѣнтѣрѣ къ ꙗдѣ
 ꙗрѣтѣ ꙗче днѣ ꙗтрѣовникѣ ꙗчѣкѣ чѣла шнѣи мѣрѣи .
 (Сѣокрѣтѣ , картѣ , е , капъ . дѣ .) Шн ꙗдѣ
 пѣтрѣимнѣи мѣчѣ дѣпѣ ꙗчѣла дѣмнѣсѣскѣ чѣла

ИЗРА ДА ДЪРЪ, ПЖИЗ КЖИДА СЪИ ПАМЪЧЕ СЪИЗ
 МЪРЪТЪРНИЦА. ИЗРА КЖИТЪ МЪИВЪЗЪ ФЦИ
 ПРИЧИНАЩЕ АНАСТА ЦЕИ ПРИЧИНАШТОРОУДИ, НЪ
 МО ПЪТИНЦА ГЛАГО СЪ И АРАТА КЪ КОВЖИТЪДА.

КОВЖИТЪ ПРЕ ДЪРЪ.

ЛУЧЕШЕ ВЪВНИТЕ ЧЕ ЦЪМА ДЕСМНАТЬ АНУБЪ ДЪОВ
 НИЧЕ, СЖИТЪ ЧЕЛЕ МАИ ФЦИНАТА ШИ
 ДЕ НЕБОЕ ДРЕГЪТОРИИ ПЪАЛЕ ЧЕИ ДЪОКНИЧЕШИ,
 ШИ ДЪСКЪРТА СЪАЛЕ ЧИТЕШИ, ШИ ПЪ КОРА ФО-
 ДОСИ ФЪАРАТА МЪАТА. СЪ НЪ ДЪЧЕТЕШИ ДЪКЪ
 ДЕ АЧЕТИ ДЕСЪ ШИ КАРТИБЪ ЧЕ СЪ НЪМЪШЕ ДЪРЕП-
 ТАРЕ ПЪКЪТЪОШИДОРЪ, ШИ ПРЕ КАНОИДА, БІ.
 АЛЪ СОБОРЪДИ ЧЕЛЪИ ДИНА ПЪЖЮ. ШИ ПРЕ

КАНЪ, РЪ. АЛЪ СОБОРЪ, Э. КАНЪ, Б,
 Е. З. АЛЪ СОБОРЪДИ ЧЕЛЪИ ДИНА АГКІРА.
 ПРЕ КАНЪ, Д ШИ Б. АЛЪ СОБОРЪДИ ЧЕЛЪИ
 ДИНА ЛАШАКІА. ПРЕ, Д. Е. З. ШИ
 Н. АЛЪ СФЪТЪДИ ГРИГОРЪ НУССЕНЪ. ПРЕ
 В. Г. ОД. ПА. ШИ, ПЪ. АЛЪ СФЪТЪДИ,
 ВАСІАЕ.

КЪ АЧЕШЕ КАНОАНЪ ДЕ ШЕШЕНТА
 СЖИТЪ ДЕ ФОЛОСЪ ДРЕГЪТОРИИ ПЪАЛЕ. АШИЖ-
 ДЕРЪ СЪ ЧЕТЕШИ ДЪБЪШЪ ШИ ШИ СФЪТЪДИ ЧЕ
 ФЪЧЕМА КЪТРА ЧЕЛЪ ЧЕ СЪ ПОКЪАШЕ. КЪ
 ЧРЕВЕ СЪ И ШИ ПЪ ДЪЖЮ, КА СЪАЛЪ ДЪОЦИ

АЧА-

а҃гаста пре чель че съ покълаше ꙗ҃ши май
 вѣрѣосъ пре чен че нѣ шѣ картѣ ка съ ш че
 тѣскъ . а҃н҃гъ а҃н҃гѣтѣ а҃къ а҃ци днечель
 къ де еши некодирю ꙗ҃ши некодирю бине
 мѣлатѣ фелюри де причини ꙗ҃че а҃в съче а҃т҃жм
 паче ꙗ҃гастъ некодире ши а҃вкраре ꙗ҃че ка
 фаче къ вѣрме съ ꙗ҃че а҃н҃гъ май мѣлатѣ . Ши
 мѣлатѣ а҃къ че нѣ с҃ан҃та скр҃се а҃вр҃н . Къ
 ꙗ҃пре къмъ зиче снр҃ахъ ꙗ҃чель мѣлатѣ испитѣтѣ
 ꙗ҃ще мѣлатѣ ꙗ҃рѣ чела че нѣ а҃ре испитире ꙗ҃ще
 ꙗ҃пѣцине . шмѣль а҃вцѣтъ ꙗ҃ще мѣлатѣ ꙗ҃шичель
 ꙗ҃мѣлатѣ испитирѣ повестнѣ а҃целѣцере . Чела че
 ꙗ҃нѣ с҃ав испитирѣ ꙗ҃пѣцине ꙗ҃ще . (лд . д .)
 Ши дѣръ шѣнѣ ꙗ҃къ пѣр҃тарѣ де грн҃жъ ши
 некономѣ с҃вфлетелоръ карѣ а҃н а҃батѣ ꙗ҃че
 с҃те мещешѣ а҃ль мещешѣ г҃урилоръ ꙗ҃ши шѣнѣ
 цѣ а҃н҃нцелоръ . пре къмъ зиче б҃геловѣль
 Грн҃горѣ . Оѣ нѣте ленебѣши . Къ бле
 ꙗ҃стем а҃т ꙗ҃сте ꙗ҃гогъ чель че фаче а҃вкрѣль дм
 ꙗ҃нѣ а҃н҃ къ ленебѣре . (Іерем ꙗ҃ ми . 1 .)
 Шн брѣмѣхъ пѣсѣторѣуа҃н а҃челѣ ꙗ҃кареле съ с҃жр
 г҃у а҃че съ с҃коацѣ дннѣ г҃ра лѣдѣн ꙗ҃нѣ нѣ
 май а҃трѣгъ оа҃л ꙗ҃чи мѣкарѣ де с҃зѣ а҃т҃жм
 пла с҃ѣрѣ ши доа҃лѣ а҃рмѣрнꙗ с҃ав шѣвѣкатѣ
 31 ꙗ҃че

Ж КѢТРА ДУХОВНИКЪ.

,, де брѣке , прѣкѣмъ зиче амѣрь . Аче кн-
 ,, пь , кжндѣ вѣ сколатѣ пѣсторналъ динѣ гѣ-
 ,, ра лѣладн доаш армѣри , сѣмъ марцине де
 брѣке , аша сѣ вѣрѣ сколатѣ фийн лѣи Іс
 раиль . (Г . вї .) аша шн тѣ дѣхѣ
 ничѣ , кжтѣ аци шѣтѣ кѣ пѣтринцѣ , неко-
 лѣщѣтѣ кѣ мѣи де мнжаоачѣ сѣ скоцн динѣ гѣра
 лѣладн чѣлѣи ацѣлѣгѣторнѣ , адекѣ , ааѣло-
 лѣадн , прѣ тнжѣлошн пѣкѣтѣошн , мѣкарѣ
 де шн сѣжнѣтѣ пѣтрѣзн шн дѣзнѣдѣждѣнцн пѣн
 тѣрѣ пѣкачѣ . Кѣ днѣ кѣвѣжнѣтѣ аци зичѣмъ
 дѣхѣвничѣ , кѣ гѣлолѣ шн мѣпка , вѣаца шн
 моартѣ , мжнѣтѣшнѣ шн пѣврѣарѣ сѣфлѣтѣ-
 лѣрѣ ачѣжннлѣ тѣалѣ стѣ . Шн аѣка
 сѣвѣрѣ мжнѣтѣшн ачѣбѣтѣ прннѣ адрѣптѣарѣ
 ,, тѣ ачѣвѣнѣтѣ , вѣн аѣзнѣ де вѣн сколатѣ чнн
 ,, стѣтѣтѣ динѣ невѣрдннкѣ , кѣ гѣра мѣ вѣн
 ,, фн . (Іер . еї . аї .) Іѣрѣ аѣка
 ачѣпрѣтнѣтѣ прннѣ лѣневнѣрѣ шн адрѣптѣарѣ тѣ
 ,, ачѣрѣтѣ сѣвѣамѣднчн днѣлѣ дннѣтѣрѣ ачѣлѣкѣ ,
 ,, вѣн аѣзнѣ . ,, чѣлѣ фѣрѣ де лѣбѣцѣ кѣ не-
 ,, дрѣптѣатѣ лѣи вѣ мѣри , шн сѣжнѣцѣлѣ лѣи
 ачн мжнѣ тѣ ачѣлѣ вѣоѣ чѣрѣ . (Іезек . г . нї .)
 де пофѣтѣшн дѣхѣвничѣ сѣ арѣцн драгѣстѣ а-
 декѣвѣратѣ шн пѣрннѣтѣекѣ кѣтѣрѣ фн тѣшн чѣн



ПАРТЪ АДОА
АННТЕ КЪВЖНТАРЕ
ПЕНТЪ СФЪТЪЛЪ ІОАННЪ ПОСТНИКЪЛЪ

ЧЕЛЪ АПРЪ СФЪЦІИ ПЪРНИТЕЛЪ НОСТЪ ІОАННЪ
ЧЕЛЪ НУМНІТЬ КЪНУМЕ ДЕ ПОСТНИКЪ, АДО
ФОСТЬ ЛА АНУЛА ЧИНЧИ СЪТЪ ШПЪ ЗЕЧИ ДЕЛА
ХС. ПЕНТРЕЖЪЛЪ ТРЕИ АПЪРЦІИ, ПРЕ
ІХУСІНЪ, ПРЕ ТІВЕРІЕ, ШИ ПРЕ МАВРІКІЕ.
ШИ КЪ СФЪТЪДІРЪ АНЪ ЕВТІУХІЕ, ПАТРІАХУ
ЦАРИГРАДУЛЪ СЪ ФЪКЪТЬ КЛІРІКЕ, ШИ СЪ
ХИРОТОНІЕНТЪ ДІАКОНЪ. ІАРЪ АУПЪ ЧЕ АДО
МЪРІТЬ ЕВТІУХІЕ, ФІННА ЦИКЪТЬ КА СЪЦЪ
ХИРОТОНІЕНСКЪ, НДЕЦ ПЛЕКА. ААРЪ ДЕ
ВРЕМЕ ЧЕ АДО ВЪЗЪТЬ АФРИКОШАТЪ ШИМІРЕ,
ШИ АДО АУЗІТЬ АЦЕРІ ЗИЖНАДЪ АНЪ СЪТІАКЪ,
ШИ СЪ НДЕЦ АПРОТИВІСКЪ ЛА АЧАСТА, СЛО
СЪНІТЬ ШИ ФЪРЪ ДЕ БОЕ ЛА СКАДУЛЪ ПАТРІЕР-
ЦЕСКЪ АЛЪ ЦАРИГРАДУЛЪ. ШИ АУЖТА Н-

ВОН-

КѢПЪ ХОБИКИ ,
ВОИЦЪ ШИ ПОСЪТЬ ФЪТЪ ПЪРЪРЪ ПОМЕНИТЪАЛЪ ,
КЪТЪ АШАСЪ ЛЪНИ НЪ АЪ ВЪЗЪТЬ АПЪ , ШИ Ф-
ТРЕИ СПРЕЗЪЧЕ АНИ ШИ ЖЪМЪТЪАТЕ ЧЕ АЪ ФЪСТЪ
ПАТРИАРХЪ , АЛТА ЧЕВА НЪ АЪ МЪЖИАТЪ ,
ФЪРЪ НЪМЪИ МЪЗЪ ДЕ АЗПЪДЪКЪ , САЪ ПЪЦИНЪ
ПЪПЕНЕ ГАЛБЕНА , САЪ СТЪРЪГЪРЪ , САЪ
СМОКИНЕ . ШИ СОМЪНЪ АЪКЪ ФЪАРТЕ ПЪЦИНЪ
ШИ МЪЗЪРАТЪ ПРИМЪА . ПЕНТРЪ КАРЕ САЪ А-
ВРЕДНИЧЪТЪ ДЕЛА АМНЕЗЪДЪ ДЕ ТРЕИ ШИ ФЕРИИ
ТЪАЛЪ ШИ ДЕ ДАРЪАЛЪ ФАЧЕРИИ ДЕ МИНЪНИ , ШИ
АВЪАЦА АЧАСТА , ШИ АЪПЪ МОАРТЕ . Пре-
КЪМЪ АА СУНАХЪРЪ СЪПЪТЪМЪРЪ , Б . ОЪ ПО-
ВЪСТЪЩЕ . ШИ ПЪСТОРИИ ДЪ БИНСЪ ТЪРЪМА САЪ ,
САЪ МЪДЪАТЪ КЪТЪА АМЪАЛЪ АА АНЪАЛЪ ЧИИИИ
СЪТЪ ПОЛЪЩЕИ ШИ ЧИИИИ , АЪЖЪНЪДЪНЕ ПОЛЪ
АЧЪСТЕ КАКОАИ ЧЕСЪ НЪМЪЕКА ДЕ ОЪЩЕ ААЕ ПО-
СТНИКЪАДЪИ .

ПЕНТРЪ КАНОАНЕЛЕ СФЪТЪАДЪИ .

КАНОАНЕЛЕ СФЪТЪАДЪИ ІУАИИ ПЪСТНИКЪАДЪИ САЪ
АЪТЪРЪИТЪ КЪ ХЪПЪТЪРЪ АДЕКЪ , ДЕ БАЛСАМИНЪ ,
ДЕ БАЛЪТАРЪ , ДЕ АРМЕНЪПЪАВЪАЛЪ , ДЕ ПИКИ-
ФОРЪ ХАРТЪОФЪАЖЪ , ШИ ДЕ ПАТРИАРХЪАЛЪ ПЪ-
КОАЕ . ПЪРЪ РЕХЪПЪТЪРЪИТЪ ДЕ ШЕНЧЪЮАЛЪ
ЧЕАЛЪ ВЪКЪЮ ААЕ БЕСЪРЪИИИ , ШИ МАИ ВЪАТЪСЪ

ДЕ

✠ КѢТРЕ ДХОВНИКЪ ✠

де сжнгвръ лхкарѣ , атрѣ карѣ сз пѣнѣ
канонеле Постникѣлѣн пентрѣ кѣ мѣлци
сѣ мѣртѣрнѣа шн сѣ адрѣпта дѣпѣ дѣм-
седе , нѣ нѣман дннѣ времѣ лѣн бѣлсамѣнѣ .
(Пре кѣмѣ знѣе сжнгвръ аѣтжакѣнрѣ канонѣ-
лѣн чѣлѣн дѣпѣ ѣрмѣ аѣлѣ Патрѣархѣлѣн Нѣ-
кѣлае .) Чн аѣкѣ шн дннѣ времѣле лѣн Нѣ-
кѣлае , пре кѣмѣ аѣчѣста сѣ аратѣ дннѣ
канонѣлѣ лѣн чѣ сѣлѣ знѣе .

Аѣрѣ де шн сжнгвръ Нѣкѣлае аѣтрѣ аѣелашѣ кан-
онѣн знѣе , кѣмѣ кѣ канонеле Постникѣлѣн ,
мѣлѣтѣ погорѣре фѣкжнѣлѣ , пре мѣлѣн лѣ
пѣрѣдѣтѣ , аѣчѣста нѣ трѣеде сѣкѣ аѣцелѣтѣ
ашѣ прѣстѣ , чн фѣкжнѣлѣсѣ де шѣсѣнрѣ .
Кѣнѣлѣ аѣдекѣ фѣчѣ погорѣре дѣпѣ аѣнѣ чѣр-
тѣрнѣлѣрѣ , дѣрѣ нѣ дѣ шн канонѣлѣ кареле
ржнѣлѣсѣкѣ гѣлѣ .

Кѣ де комѣ чѣркѣ кѣ со-
кѣтѣлѣ дѣрѣптѣ аѣдекѣрѣлѣ , канонеле По-
стникѣлѣн пентрѣ ржнѣлѣла канонѣлѣн чѣдѣ ,
нѣ нѣман кѣ нѣ сжнѣтѣ погорѣтѣорѣ , чн
(аѣдрѣзнѣсѣкѣ аѣзнѣе) кѣ сжнѣтѣ шн пѣцннѣ аѣ-
спре ла чѣн ѣвѣнтѣорѣ де тѣрѣпѣ . Кѣ мѣн
бннѣ аѣлѣце дннѣ ѣвѣнтѣорѣ де тѣрѣпѣ сѣкѣ аѣ-
пѣртѣлѣсѣ де прѣ кѣрѣатѣле Таннѣ , шѣлѣпѣтѣ
сѣлѣ

ЛѢТУТЪ РЪ .

СѢДЪ ЗЪЧЕ , ШИ ЧИНИ СПРЕДЪЧЕ АНИ , ПРЕ КЪМЪ
 РЖНАДЕСКИ КАНОАНЕЛЪ ЧЕЛОРАЛАЦИ ПЪРИЦИ , ДЕ
 КЪТЪ СЪСЪ ДЕНЪТЪ ЧЕ ДЕ СЪФИТА ПРИЧЕСТАНІЕ
 НЪМАИ ТРЕИ АНИ , ДАРЪ СЪМЪТЪЖИЧЕ МЖИКАРЕ
 ДЪКАТЪ ДЪПЪ АЛЪ НОВАШЪ ЧАСЪ , ШИ СЪ ФАКЪ
 ДОАШ СЪЧЕ , СѢДЪ ТРЕИ СЪЧЕ ДЕ МЕТАНИИ
 АФІЕШЕ КАРЪ ЗИ , ШИ АЛЪ ПЕТРЪ ЧЕРИ АПРЕ
 СЪ ФАКЪ , ПРЕ КЪМЪ РЖНАДЕСКИ АЧЕСТЕ КА-
 НОАНЕ АЛЪ ПОСТНИКЪ ДЪИ . АДЕКЪ ТРАТЪ АТЪЖИЧЕ
 СЪЖИТЪ ПОГОРЖТОАРЕ , ШИ ПЪТЪ СЪ ПІАРЪЗЪ
 ПРЕ МЪЛЦИ , КЪНДЪ ДЪХЪЖИЧИИ ЧЕИ ЧЕ ДЕ ДЪДЪ ,
 ФАКЪ ПОГОРЖЕ ПЪКЪТЪ ОШНАШЪ АЛЪ АНИИ ЧЕРТЪ-
 РНАШЪ ДЪПЪ ПОСТНИКЪ ДЪЛЪ . ДАРЪ НЪ ДЪДЪ
 ШИ КАНОНЪ ДЪ ЧЕ РЖНАДЪЩЕ , АДЕКЪ МЖИКАРЪ
 ДЪКАТЪ ПЪЖЪ АЛЪ АЛЪ НОВАШЪ ЧАСЪ , ШИ А
 ТЪЖИЧЕ МЕТАНИИ , ШИ ЧЕЛЕЛААТЕ . ЧИ
 ПЕНТЪРЪ БАНИ , СѢДЪ ПЕНТЪРЪ ХАТЪЖИЧЕИ , СѢДЪ
 ПЕНТЪРЪ АЛЪ ПЕНТИИ , ФАКЪ ПОГОРЖЕ ШИ
 АЛЪ АЧЕСТЕ АПРЕДЪНЪ КЪ АНИИ . КАРЕ АЪКРЪ
 ФАКЪ ФЪРЪ ДЕ АЧЕЧЕ , ШИ АФАРЪ ДЕ КАНОАНЕ ,
 ШИ БОРЪ СЪ ДЪ КЪБЪЖИТЪ АЛЪ АМНЕДЪИ , ПЕНТЪРЪ
 ПІАРЪЗЪ ЧЕ ПРИЧЕСТАНІЕ СЪФЛЕТАШЪ ЧЕЛОШЪ ЧЕ
 СЪ НЕПОВЕДЪСКИ , КЪ КАЛЪ ЧЕ АЛЪРЪ ЧЕ ДЕ
 ДЪШКИДЪ . ДРЕПЪ АЧЕА СЪ АДЕПТИЧЕ

ПЕН-

✠ Катрѣ Аѳоиника. ✠

пнтрѣ драгостѣ аѳи дмнезѣхъ, ачѣстѣ рѣ-
 штате вѣтѣмѣтѣоре де сѣфлетѣ чѣ факѣ. Кѣ
 ачѣстѣ сѣнтѣ май аа фѣще кареле канонѣ зѣ-
 че, кѣ чель чѣ нѣ во аще сѣ пѣзѣкѣ канѣ-
 нѣль чѣ ржндѣше, ачѣста ннчѣ аѳи чѣй пѣ-
 цннѣ аѳи депѣртѣрѣи де дмнезѣска Пнрѣстѣанѣ
 сѣн пѣзѣкѣ, прѣ кѣмѣ еѣль аѳ ржндѣтъ,
 чѣ аѳи чѣй мѣлцѣ карѣи аѳ ржндѣтъ пѣрн-
 цнѣ. Шн пнтрѣ ачѣстѣ погорѣе сѣпѣрѣрѣ
 дѣ рѣспѣнѣе бнне кѣвѣжѣтѣ аѳ канѣнѣль аѳи чѣй
 дннѣ тѣжѣ. Пѣрѣ май бѣртѣосѣ май на-
 нѣте, де еѣль рѣспѣнде пнтрѣ еѣль дннѣрѣ чѣло-
 ра лалѣте канѣанѣ аѳ пѣрнцнлѣшѣе, карѣ га-
 стѣ скрѣсѣ прѣ дѣрма фѣще кѣрѣ а канѣнѣ, шн
 вѣзѣ прѣ аѳѣстѣ канѣанѣ бнне.
 дѣмѣ, шнре чѣтнѣтѣорѣлѣорѣ, кѣ сѣ аѳлѣ мѣл-
 цѣ кѣрѣцн скрѣсе кѣ мѣна, карѣ кѣпрѣндѣ
 шѣрекарѣ канѣанѣ чѣсѣ скрѣ дѣсѣвѣрѣ кѣ сѣ-
 тѣ аѳе Пѣстѣннѣ аѳи, дѣрѣ кѣпрѣндѣ ннше
 аѳкѣрѣн некѣвѣннѣоѣсе, шн фѣартѣ фѣрѣ де аѳѣ-
 цѣ, шн чѣ канѣннѣнѣте, аѳѣтѣ спрѣ дѣзлѣ-
 гѣрѣлѣ пѣстѣрѣнлѣорѣ, кѣтѣ шн спрѣ аѳѣ
 пнцннѣ. Дрѣптѣ аѳѣ а шн сѣ вѣдѣ кѣ сѣ-
 тѣ сѣмѣнѣчѣрѣ шн наѣрѣн аѳе вѣрѣ дннѣ еѣ-
 цѣ

✠ Четыре Духовники. ✠

Тікаши крѣле Сокопѣле, иъ нѣ але Сфитѣ
 тѣлѣи аѣстѣа, кареле пентѣхъ постѣрїае
 лѣи чѣле маїи сав нѣмїтѣ Постникѣ. Шн
 пентѣхъ аїаѣта нѣи амѣ ѣрмаѣтѣ ладѣи мар-
 тѣри вѣднїи де крѣднїцѣ, ла Матѣеїо
 Бластаре, шн ла Константїнѣ Арменѣпѣлѣ.
 Карїи аѣ адѣнѣтѣ аѣскѣртѣ пре канѣанеле чѣле
 аѣскѣратѣ але Постникѣлѣи. Іѣрѣ маїи
 вѣртѣсь Бластаре, аѣпѣ аѣскѣртѣ аѣдѣнѣре
 аѣскѣртѣ че аѣре ла канѣанеле аѣѣстѣѣ, кѣ-
 вѣнѣтѣ аѣнѣ кѣвѣнѣтѣ амѣ ѣмѣлѣтѣ, кѣ
 чѣле че ѣра кѣтарѣ але Постникѣлѣи. Шн
 аѣчїи пре аѣѣши дѣи бѣвѣкѣи аѣцѣлѣпѣи, вѣдн-
 нїи де крѣднїцѣ амѣ аѣтѣрїтѣ аѣскѣрїнѣца кан-
 ѣанелѣорѣ Сфитѣлѣи Іѣваннїи Постникѣлѣи. Шн
 тѣоачѣ чѣлѣлѣтѣ мнїчнїоаѣе аѣѣмѣ аѣрѣкѣтѣ.
 Шн аѣртѣмѣ шн тѣртѣрѣорѣ Франѣнѣорѣ, сѣ
 яѣле прїмѣскѣ, чїи сѣле аѣпѣдеѣ ка пре чѣле че
 ѣжнѣтѣ стрїнѣ, шн кѣпрїндѣ аѣскѣрѣи стрїнѣ.

Канѣанеле Сфитѣлѣи Іѣваннїи
 Постникѣлѣи.

КАНОНЪ. А

Аскѣртѣ нѣи аѣнїи покѣнїнїїа, пре кѣмѣ
 Сокопѣскѣ ѣѣ, нѣ сѣѣа пѣрѣ аѣскѣрѣ фѣртѣ
 Нї.

де сокоуиѣла ла чен че дрепѣть сокоуиѣкѣ .
 Кѣ де време че нѣчи де марале Василѣ , нѣчи
 де чен маи веки дмнезешии ношии пѣрици ,
 вре днѣ постѣ , сѣу привегѣре , сѣу нѣмѣре
 де метанѣи , нѣ сѣу хотѣрѣ чѣморе че грѣ-
 шѣскѣ , чн нѣмаи депѣртѣрѣ де дмнезеиска
 Причестѣнѣ . Пѣнтрѣ аѣастѣ нон амѣ со-
 коуиѣть кѣзѣ кѣданне чѣморе че сѣу покѣскѣ кѣ-
 рѣтъ , ши сѣу сѣжрѣскѣ сѣши кнѣдѣскѣ трѣ-
 пѣлъ кѣ аѣпре пѣтрѣскѣри , ши сѣу пѣтрѣскѣ
 кѣ мѣлѣзмѣре вѣлаз прѣтѣкнѣкѣ рѣшѣщи чѣи
 днѣ трѣю , сѣла мѣврѣмѣ лѣрѣ дѣпа мѣ-
 сѣра аѣрѣжнѣрѣи ши аѣпѣцинѣскѣ вѣрѣмѣи покѣи-
 ции . А дѣкѣ , де ва прѣимѣи чинѣва сѣу
 нѣ бѣ вѣне ла аѣжѣтѣ днѣ рѣжнѣдѣнѣтѣ , амѣ
 жѣдѣкѣтѣ ши нон , сѣш скѣдѣмѣ днѣ амѣ днѣ
 анѣи чѣртѣрѣи чѣи рѣжнѣдѣнѣтѣ де пѣрици , пѣн-
 трѣ грѣшѣла лѣи . А ши жѣдѣрѣ де сѣу фѣ-
 гѣдѣлѣще аѣрѣжнѣре де карне ла шѣрѣме , аѣп
 ан амѣ сокоуиѣть нон сѣш аѣпѣцинѣмѣ .
 А ши жѣдѣрѣ , дѣка де бѣжнѣзѣ ши де шѣлѣзѣ ,
 сѣу де пѣще , сѣу де шѣтѣ де лѣманѣ .
 Ши ашѣ ла фѣище карѣ аѣрѣжнѣре аѣиѣще кѣрѣла
 фѣлѣю днѣтѣрѣ аѣтѣтѣ , сѣш трѣмѣ кѣтѣ
днѣ

КѢТЪ ДУХОВНИКѢ.

ѦМЪ АНЪ. ШИ НО НОМАНЪ. ЧИ АКА ДЕ
 КОЛЦЕ СЪ ДБАЖИЖЕХЪ ПРЕ ДМНЕЗЕВЪ ШИ КЪ
 АДЪЕ МЕТАНИИ, АСЕМЕНЪ СЪ ФАТЕМЪ. ШИ
 МАИ ВЖРТОМЪ ДЕ АРАТЪ ВОИЦА ПЛЕКАТЪ СПРЕ
 МИЛОСТЕНІЕ, ШИ НО МАИ ЖОСЪ ДЕ КЖТА ПЪ
 ТЪРЪ. АРЪ ДЪКА ДЪПЪ КЪДЪРЕ АЪ ВЕНІТ
 АА ВІАЦА ЧЪ ІЕНТОАРЕ ДЕ ДМНЕЗЕВЪ ШИ КЪАДЪГЪ
 РЪКЪ, АМЪ СЪКОЧИТЪ КЪ БИНО ГЪСТЕ АКА
 АТЪРЪ МАИ ПЪДИНА ВРЕМЕ СЪИ ДЪМЕ АОНЪ ЕР
 ТЪРЪ. ФІИНАЪ ВЪ БА СЪ ПЕТРЪКЪ ТЪОАТЪ
 ВІАЦА АТЪРЪ РЪ ПЪТИМІРЕ, КАРЪ ГЪСТЕ КЪ
 ВІИНОАРЕ ПЕТРЪЧЕРІИ КЪАДЪГЪРЕЩІИ.

Асемнаре.

ВЪЗНІ КАН БІ. АЛЪ СОБ, А. ШИ КАН
 РЪ. АЛЪ СОБ, Б. ШИ КАН, Б. Е, ШИ
 З. АЛЪ СОБ. ЧЕЛУИ ДИНА АГІУРА, ШИ
 КАН Б. Г. ОД. ПД. АЛЪ МАРЕ АОНЪ БА
 СІАТЕ. ШИ Д. Е. З. ШИ И. АЛЪ СФІ
 ТЪАУИ ГРИГОРИЕ НУСЕНЕ. КАРЕ ВЪСПЪИНАЪ ПЕН
 ТЪРЪ АПЪДИНАРЪ АНИЛОРЕ ЧЕ АЪ ФЪКЪТЪ ПОСТАНИ
 КУАЪ, КЪ ЗИКЪ ШИ ІАЛЪ, КЪ АЪПЪ АШЪЗАРЪ
 ШИ ПОМЪИЦА ЧЕЛУРА ЧЕ СЪ И ПОВЕДЪЕСКА, АША
 ТРЕБЪ СЪСЪ АПЪДИНИВЪЕ ШИ АНИИ КАНОНИСІРИ
 АУРА. АРЪ ПРИЧІНА ПЕНТЪРЪ КАРЪ РЖИДЪА
 НІ Б. ПЪ

ПЪРІНЦІИ АПЪНЧЪ ЧЕЛОВЕЧЕ ГРЕШІА А ЛОМЪ ДЕ
КОНОНЪ , НЪ МАИ ДЕПЪРТАРЪ ДЕ ПРИЧЕСТАНІЕ ,
ІАСТЕ АЧАСТА , ПРЕ КЪМЪ СОКОПЕСКИ , КЪ
КРЕЩЕНІИ АПЪНЧЪ АВЪ АПЪНЧА ДРАГОСТЕ КА
СЪСЪ АПЪРЪШАКЪ , КЪМЪ СОКОПІА МАРЕ
ПАВЪЧЪ , АСЪ АНУИ ДЕ ПРИЧЕСТАНІЕ . ПЕТРЪ
АЧАСТА ШИ ПЪРІНЦІИ ЧЕИ ДЕ АПЪНЧЪ , НЪ
АВЪ АФАИТЬ АЛТЬ ЧЕВА КЪ КАРЕ СЪИ ШПРЪСЪКЪ
ДЕЛА ПЪКАТЬ , ФЪРЪ ДЕ КЪМЪ ДЕПЪРТАРЪ ДЕ
ПРИЧЕСТАНІЕ .

КАНОНЪ . ВЪ .

СЪПЪРЪРЪ ДУАЩЕИ АИНИМЪ , ЧЕА ЧЕ СЪ ФАЧЕ
ПРИИ ГЪНДЪРИ , КА ЧЕА ЧЕ НЪ АЪ ФЪКЪТЪ А-
КЪ ПЪКАТЬ , ІАСТЕ ШИ НЕ КАНОНИИТЬ КЪ ЧОУДЪ .

АГЕМНАРЕ .

СЪПЪРЪРЪ ІАСТЕ ДНЪ ГЪНДЪ СЪПЪНІЕ , СЪВЪ Ш
АДЪЧЕРЕ АМИИТЕ АДІАВОАДІИ , КАРЪ АДІЕМЪ ,
АДЕКЪ ФЪ АЧАСТА , СЪВЪ АЧЕА . АЧАСТА
ІАСТЕ ДНЪ ЧЕЛЕ ФЪРЪ ДЕ БОЕ . ФІИИДЪ КЪ
НЪ ІАСТЕ ПРИЧИИЪ КОИИЦА НОВАСТЪ КА СЪ НЕ СЪ
ПЕРЕ ГЪНАДЪРИ , ЧИ ВЪЗЪМАШЪА . ПЕТРЪ
АЧЕА ІАСТЕ ШИ НЕКАНОНИИТЬ .

КАНОНЪ . ГЪ .

ДНИРЪ СЪ СПАМЪ КЪ ДОАШ СПРЕЗЪЧЕ МЕТЪАИИ .

АСС

СВЯТЫЙ ПРАВОСЛАВНЫЙ АПОСТОЛЪ ПАВЪЛЪ КЪ РИМЛЯНОМЪ

СВЯТЫЙ ПРАВОСЛАВНЫЙ АПОСТОЛЪ ПАВЪЛЪ КЪ РИМЛЯНОМЪ

Асемнаре.

Ънирѣ ѿте прѣимирѣ гжндвдн чѣлвн пѣсь
дела вѣтжмашѣль, ши ворѣирѣ сѣфлетѣлвдн
кѣ джндѣль чѣ де бѣннѣ вое.

КАНОНЪ. Д.

Аѣпта, сѣх де кѣндн, сѣх де мѣнкѣ
ѿте вѣрдннкѣ.

Асемнаре.

Аѣпта ѿте ѡ пѣтѣре асѣфлетѣлвдн,
пѣтка пѣтѣрннкѣ кѣ гжндѣль чѣль чѣ лѣлѣ
тѣ, аѣтрѣ карѣ дѣвѣ вон сѣфлетѣль, бн-
рѣѣще прѣ гжндѣ, ши ѿ кѣндн, гѣрѣ дѣндѣ
вон, сѣ бнрѣѣще де бѣль, ши ѿ мѣнкѣ.

КАНОНЪ. Е.

Або ала ѿте прѣчннѣ ши аѣпѣтѣрѣ
а канонн-снрншѣрь.

Асемнаре.

Або ала ѿте ѡ плѣкарѣ кѣ дѣлѣѣщѣ а сѣфлетѣ-
лвдн кѣтрѣ гжндѣль чѣль пѣтѣмашѣ, карѣле
лѣлѣ аѣптѣ. пѣнтрѣ карѣ дѣче дѣмнѣдѣеѣнѣлѣ
лѣчѣта пѣстннкѣ, кѣ аѣчѣста ѿте аѣпѣтѣрѣ
ши прѣчннѣ а канонн-снрншѣрь. пѣнтрѣ а-
чѣлѣ ши ѿванѣ зѣснарѣ, лѣ сѣфжршнѣтѣль кѣ-
вѣнтѣлвдн чѣ фѣлѣ а прѣчннѣ чѣлѣрѣ чѣ сокопѣск

кѣ

✠ КѢТРЕ ДУХОВНИИ ✠

ДИИ АЛТЯ ПАТРИМЪ ШАРЕКАРЪ , СЯ НЪ СЪ А-
 ПЪРТЪШАСКЪ . ГИРЪ ДЕНЪ , СЪ СЪ АПЪРТЪ-
 ШАСКЪ . ГИРЪ КАН . КІ . АЛЪ АНЪ ТІМО-
 ДЪ . ЗИЧЕ , КЪ ЧЕЛА ЧЕ АЪ ПЪТНИМЪТЪ СКЪРЦЕРЕ
 АСОМНЪ , ДЕ СЪ АЪ ПЪТНИМЪТЪ ДИИ ПОФЪТЪ ДЕ
 МЪАРЕ , НЪ ТРЕВЪ СЪ СЪ АПЪРТЪШАСКЪ , ГИРЪ
 АЪКА НЪМАИ ДИИ НЕПИТА АЪАВОАУДИЪ СЪ СЪ
 АПЪРТЪШАСКЪ . ГИРЪ ПЪРИНЦИЪ , ШИ МАИ БЪР-
 ТОСЪ АНАСТАСІО СНИАИТЪАЪ , (РЪІП П .) ШИ
 ГРИГОРІЕ СНИАИТЪАЪ (АА ФЛОКАЛІА) ЗИЧЕ , КЪ
 СКЪРЦЕРЪ ІЪ АСОМНЪ СЪ ФАУЕ ДИИ МЪАТА МЖИ
 КЪРЕ ШИ МЪАТА БЪТЪРЪ , ДИИ СОМНЪАЪ ЧЕЛ
 МЪАТА , ДИИ ШАИХЪ ШИ МОЛИТЪОНЕ АГРЪ-
 ПЪАВЪ , ДИИ МЖИДРЕ , ДИИ ШЕЖИДРЕ ,
 ДИИ КЛЕВЕТИРЕ , ДИИ НЕПЪТНИЦА ТРЪПЪАВЪ ,
 ДИИ ШЕСТЕНЕАЪ МЪАТА , ДИИ ПОФЪТЪ , ДИИ
 БЪТЪРЪ РЕЧЕ , ДИИ ШЕНУЕИ РЪА СПРЕ КЪРВЕ ,
 ШИ ДИИ ЗАВІСТІА ДРАЧИШОРЪ , АЪКЪ ШИ ДИИ
 ПРИСОИНИЦА ФАРТИ . ДЕЧИ ДЕ ВРЕМЕ ЧЕ НЪ ГРЕЪ
 ПОАТЕ ЧИНЕВА , СЪ ЖЪАЧЕ КЖИДЪ СЪ АЪТЪ МПАЪ
 ДИИ ПРИЧИНА СЪ , ШИ КЖИДЪ ДИИ АЛТЯ ПРИ-
 ЧИНЪ , ШИ ЗАВІСТІЕ АЪАВОАУДСКЪ . Пен-
 трЪ АУАСТА МАИ БИИЕ ІАЧЕ СЪ НЪ СЪ АПЪРТЪША-
 СКЪ АЪІША АЪА .

канонъ аша фъръ де хотържре , асѣменѣ ши
мареле басилѣ (хотържрѣ пре сквръ . пѣ .
ши атрѣе , г . аквѣжнтѣуаши , в , пен
трѣ Ботѣзѣ .) ши сумѣоаъ ахуіеп , а са
монікѣуаши (рзспѣнѣ . аї . ши еї .)
ши іоуанн алъ кутѣуаши (рзспѣнѣ . кн .)
ши калсамѣоаъ) рзсп . г . кѣ ѡднѣре зика ,
кѣ прѣощн ши мнрѣніи карн борѣ пѣтнмн сквѣ
цере асомн , сѣ ѡпрѣскѣ азіоа аѣа де
сфнтеле чанне . афѣрѣ де нѣ бѣте пннѣж
діе ка сѣзѣ аперѣшаскѣ мнрѣнѣаъ , сѣу
сѣ слѣжѣскѣ прѣощѣаъ . сѣу де сѣтѣ зн нѣ
мнѣтѣ , атрѣ карѣ іасѣте неѣѣ не прѣкѣтѣ сѣ
фіе антѣргіе . кѣ атѣнѣтѣ тѣсѣе сѣ сѣ
сфѣраме кѣрса аіаѣѣуаши , ши сѣзѣ аналѣе
пѣтѣрѣ прѣощнн .

КАНОНЪ . З .

Пѣрѣ чѣль че сѣу атннѣтѣ дещѣпѣтѣ фннѣде кѣ
трѣѣѣаъ , шапѣте знѣе сѣ ѡпрѣше де аперѣтѣ
шнре , афіѣше карѣ зн ѡаѣмѣаъ . н , че
чннѣ , ши пѣтрѣ зѣтн ши моаѣ де метанн
фѣкѣмѣаъ .

Асемнарѣ .

Сѣ афѣѣ ѡдепѣрѣнѣре мннѣнѣтѣ карѣ сѣ скрѣ
аѣ

ДѢ СВРА КЪ ШТЕ АЛЪИ АНАСТАСІЕ АЛЪ ІНТЮ-
 ХІИ. ПЕНТЪ СКЪЩЕРЪ ЧЕ ПАТНМѢЩЕ ЧИНЕ-
 ВА ДЕЩЕПТЬ. ПРЕ СКЪЩЕРЪ ЧѢА ЧЕ ШФАТЕ
 ЧИНЕВА ДЕЩЕПТЬ ФІИНАДЪ, ШФАТЕ САЪ АЛЪ ШМЕ,
 САЪ АЛЪ АЛТЪАЛЪ. ГЪРЪШЪ СКЪЩЕРЪ ЧѢА
 ШИ СЪ ФАЧЕ, САЪ КЪ ПИПЪИРЪ МЪИНИИ, ШИ
 СЪ КАНОНИЩЕ М. ДЕ ЗИЛЕ (ФІИНАДЪ КЪ
 ШТЕ АЛЪШИ МАЛАКІА,) САЪ ФЪРЪ ДЕ ПИПЪИРЪ
 МЪИНИИ. АНАСТА ГЪРЪШИ САЪ СЪ ФАЧЕ НЪМАИ
 АНИЪ СВЪРАРЕ, ШИ СЪ КАНОНИЩЕ ШЪИ,
 САЪ СЪ ФАЧЕ КЪ ШИРЪ ГЪИДАДЪИ, ФЪРЪ ДЕ
 АВОАЛЪ, ШИ ГЪИДАИРЕ, ШИ СЪ КАНОНИЩЕ
 ТРЕИ ЗИЛЕ, САЪ СЪ ФАЧЕ КЪ ШИРЪ ГЪИДАДЪИ
 ШИ КЪ ГЪИДАИРЕ ФЪРЪ ДЕ АВОАЛЪ, ШИ СЪ КА-
 НОНИЩЕ ШАПТЕ ЗИЛЕ. САЪ СЪ ФАЧЕ ШИ КЪ
 АВОАЛЪ ФЪРЪ ДЕ ГЪИДАИРЕ, ШИ СЪ КАНОНИ-
 ЩЕ, К. ДЕ ЗИЛЕ. САЪ ШИ КЪ ГЪИДАИРЕ,
 ШИ СЪ КАНОНИЩЕ, А. ДЕ ЗИЛЕ. ГЪРЪ СКЪЩ-
 ЕРЪ ЧѢА ЧЕ СЪ ФАЧЕ АЛЪ АЛТЪА ФАЦЪ, СЪ ФАЧЕ
 САЪ ФЪРЪ ДЕ ПЪВЪАИРЕ АПРЕВЪ, САЪ КЪ
 ПЪВЪАИРЕ АПРЕВЪ. ЧѢА ЧЕ СЪ ФАЧЕ ФЪРЪ
 ДЕ ПЪВЪАИРЕ АПРЕВЪ, ЧИ КЪ АПЪКЪИИ ШИ КЪ
 СВЪТЪИИ, САЪ ФЪРЪ ДЕ ГЪИДАИРЕ СЪ ФАЧЕ,
 ШИ СЪ КАНОНИЩЕ, К. ДЕ ЗИЛЕ, САЪ СЪ
 ФАЧЕ

КВЦЦПРЪ

ФАЧЕ ШИ КЪ РЖДНАРЕ > ШИ СЪ КАНОНИЩЕ Л.
 ДЕ ЗНАЕ > ПРЪ ЧЕА ЧЕ СЪ ФАЧЕ КЪ ПТВЪНІЕ
 АПРЕВНЪ > САВ КВТРЪ ЧЕЛЪ ДЕ ЗНЪ НЧМЪ СЪ
 ФАЧЕ > ШИ СЪ КАНОНИЩЕ > П. ДЕ ЗНАЕ.
 САВ КВТРЪ ЧЕЛЪ ДЕ АЛТЬ НЧМЪ > АДЕКЪ ЛА
 ДОБИТЪ ФАЧЕ > ШИ СЪ КАНОНИЩЕ ШАПТЕ АНІ.
 ПРЪ ЧЕН ЧЕ ПЪТНМЕСКЪ СКЪРЦЕРО ДЩЕПЦІ ДНІ
 НЕПЪТНІЦА ПРЪПЛАЕН > ШИ ЧЕН ЧЕ СКОТЬ СЪ-
 МЖНЦА АМЕСТЕКЪТЪ КЪ ДАУЛЪ > НД СЖНТЬ
 СЪПЪШІ ЛА НИМНКА > ПЕНТРЪ КЪ АМЖНОІ
 ШПЪТНМЕСКЪ ФТРЪ ДЕ СЪПТРАЕ > САВ ЗНІЕ >
 САВ АВОЛА ГЖНАУРИЛОРЕ. ПЕНТРЪ АУАСТА ННІИ
 АНАСТАСЕ НД ПОМЕНІЩЕ НИМНКА ДЕ АУЕЩЕ.

КАНОНЪ, Н.

ЧЕЛЪ ЧЕ АЪ ФЕКЪТЬ МАЛАКІЕ > ПАТРЪ ЗЕЧІ ДЕ
 ЗНАЕ СЪ КАНОНИЩЕ > КЪ МЖНАРЕ ДКАТЪ
 (АДЕКЪ КЪ ПЖІНЕ ШИ АПЪ) ПЕНТРЪ КЪ ДЪ ШИ
 АФІЕЩЕ КАРЪ ЗНІ ШОВЪТЪ ДЕ МЕТАНІИ ФЕКЪДЪ.

Семнаре

МАЛАКІА ІАСТЕ АПЖТА ДЕ ДЖІТЪ ЛА ДМНЕЗІУ >
 КЖТЬ ПЕНТРЪ АЖНА АЪ ШМОЖТЬ ПРЕ АУНА
 ФЕЧОРУЛЪ ІВДІИ > КАРЛЕ АЪ ФІОТЬ ФЕЧОРЪ
 АЛЪ АЪ ІАКШЕ > ПЕНТРЪ КЪ ЕЛЪ АПЖЮ АЪ
 АРЪТАТЪ АУАСТА РЖУТАТЕ ПРЕ ПЪМЖНТЬ >

ПЕНТРЪ кареле аѡ зне дмнезеескѡа интѡнѡе
 къ маре стжапы аѡ къзѡта . Пре малаки
 ачесташе моарте ѡнѡмѡше , ши пѡр-
 заре (къ , ѡі .) Карѡ тотѡ дѡвна съ
 афлѡ ла нѡн , ши съ поартѡ апреднѡ къ
 нѡн , ши маи вжртѡсь адрѡмѡе тннерѡце-
 лѡрь . Пентрѡ ачѡста ши фолрте къ грѡх
 гѡсте съ се де пзртѡе де джнса ши съ съ по-
 кълскѡе чѡль че сѡвпринскѡ ѡ датѡ де джн
 са . Пентрѡ ачѡа ши ѡнѡ дѡкѡль ѡасе-
 менѡе къ ѡмрѡежѡ маре ааѡколѡдѡн ши а-
 маѡдѡн , къ карѡ аѡ трѡсь аѡмѡ спре пѡр-
 заре . Ши мѡлци съ принде атрѡнса ,
 дѡрѡ пѡцини сѡапѡ . Ши съ бѡкѡрѡ ин-
 ма аѡн пентрѡ вжнатѡль чѡле мѡлатѡ че фѡче
 къ ачѡстѡ мрѡежѡ ши ѡтѡмжѡзѡ , къ маѡ
 принскѡ мѡлатѡ бѡкатѡ , ши мѡлатѡ сѡфле-
 те . Пре къмѡ зне ѡвѡкъмѡ (кап . а .
 ѡі .) сѡжрѡнѡтъ къ ѡнѡнца аѡ
 змѡтѡ , ши лѡд трѡсь пре ѡль къ мрѡежѡ ,
 (адекѡ пре аѡме ѡ аѡ трѡсь ,) ши лѡд
 аѡдѡнатѡ пре ѡль аѡзѡбѡделе аѡн . Пен-
 трѡ ачѡста веселисѡа ши съ ва бѡкѡрѡ нѡ-
 ма аѡн ши ва жѡрѡи нѡзѡбѡдѡн сѡѡ ,

ши

ши

ШИ БА ТЪМЖА МРЖИИ ЛЪИЪ КЪ ЧИ КД
 ШИ ЛЕ АГРЪША ПАРТЪ ЛЪИЪ ШИ МЖКЪ РИДЕ
 ЛЪИ АЛЪЕ. ЧЕ СЪ ДИКЪ МЪЛТЕЪ Малакїа нѣ
 нѣ маи ла СѢФЛЕТЬ ПРИЧИНУАЩЕ ВЪ ТЪМАРЕ ВЪ Ч
 НИКЪ ЧИ ПРИЧИНУАЩЕ ВЪ ТЪМАРЕ ШИ ЛА СЪ
 НЪ ЧАТЪ ТРЪПЪЛЪИ. ВЪ ТЪМАРЕ ЛА СѢ
 ФЛЕТЬ КЪ ДЪЛЪ ЛНУЩЕ ДЕ АПЪРЪЦІА ЧЕРЮРИ
 ЛОРЪ ШИ ДЪЛЪ ШЪЖИДЪЩЕ ДМЪНКА ЧЪ ВЪ ЧНИКЪ.
 Пре КЪМЪ ДИЧЕ ПАВЕЛЪ (А. КОРА. 5.
 А.) НѢ ВЪ ДЪШЛАЦИ НИ ЧИ КЪРВАРИИ НИ ЧИ
 ПРЪ КЪРВАРИИ НИ ЧИ МАЛАКІИИ НИ ЧИ ДЪКН
 НЪ ТЪОРИИ ДЕ И ДШАИ. АПЪРЪЦІА ЛЪИ ДМНЕЗЪ
 НѢ ШЪ ВЪ СЪРЪ МОЩЕИ. ШИ МЪКАРЪ КЪ ГЪРЪ ДЕ
 АЪРЪ ШИ ОГОФЛАКТЪ ДИ ЧЕ ПРЪ МИЛАКІИ ГЪ
 ТЪЖАКЪ ИТЪ КЪ СЪЖИТЪ ЧЕИ ЧЕ СЪ КЪРВЕСКЪ ШИ ПЪ
 ТИ МЕСКЪ ЧЕЛЕ ДЪЖИТЕ ДЕ КЪ ТЪРЪ СОДОМИТЪИ
 ДАРЪ ДЪ СЪ МЪЛЦИ АЛЦИ ДА СКАЛИ ЛА АЧАТЪ СЪ
 КОТЪ АЪ ДЪ СЕЛЕСЪ ПРЪ МЪЛОКІИ. ШИ ПЕНТЪРЪ
 КЪ ФАЧЕ ПРЪ СѢФЛЕТЬ ДЕ ПІАРАДЕ ФЕЧОРИА КЪ
 ПАСЪ ЧЕЛЪ МОИ ЧИНИТИТЪ АЪКРЪ АЛЪ АЪМІИ КЪ
 ДЕ СЪВА ПІАРАДЕ ШААТЪ НѢ СЪ МАИ ДОБЖИ
 ДЪЩЕ ИКУИ ШЪ ДНИ КЪ АРЪ. ШИ ПЕНТЪРЪ КЪ ДЪ
 ФАЧЕ ДЕ ААЧЕ ЖЪРЪТЪ ДІАВОЛЪ ШИ ПРНИЪ СЪ
 МЪНЦА ТРЪПЪЛЪИ СЪШ ПРЪ КЪМЪ ДИЧЕ ДИ
 ПЪ

пзрннто. Причннѣще шн бѣтѣмѣре тѣрѣ-
 пѣлѣнѣ. Кѣ прѣ кѣмѣ зѣкѣ дофторнѣ. Мала-
 кннѣ. а. Сѣ дѣзѣлннѣска. б. Сѣзѣщн
 стѣма хѣлѣ аѣре. г. Сѣзѣщн кѣдѣрѣ
 ѡвнлѣрѣ аѣре. д. Пѣрѣдѣ глазѣлѣ. е.
 Пѣрѣдѣ нѣстѣщнмѣ шн дѣкѣщнмѣ мннцннѣ. з.
 Пѣрѣдѣ цннѣрѣ до мннѣ. ж. Пѣрѣдѣ
 сѣмнѣлѣ кѣдѣрѣкарѣ бнѣдѣрнѣ тѣрѣзѣрѣаѣтѣ. н.
 тѣрѣмѣрѣ тѣрѣпѣлѣлѣ аѣре. ѡ. Пѣрѣдѣ
 тѣѣаѣтѣ бѣрѣзѣцнѣ тѣрѣпѣлѣнѣ шн а сѣзѣфлѣтѣзѣлѣнѣ.
 і. Анѣзѣ дѣтѣмѣпѣлѣ дѣмѣлѣ. ѡ. Пѣ-
 рѣдѣдѣ сѣзѣрѣрѣчѣ прннѣ сѣмнѣ. а. дѣ мѣзѣтѣ
 ѡрн шн кѣжнѣ сѣжнѣ дѣщѣпцн. б. Пѣ-
 рѣдѣ тѣрѣжнѣска кѣдѣжнѣ шн мѣрѣ рѣзѣ шн кѣдѣ тнѣкѣ-
 шнѣ. Пѣкѣаѣтѣлѣ аѣсѣтѣа ѡтѣтѣ кѣ ѡтн-
 мѣ шн сѣтнѣкѣщнѣнѣ анѣмѣзѣлѣнѣ ѡмѣнѣска. шн
 фѣаѣ прѣ малакннѣ шн анѣкѣ сѣ пѣтѣрѣкѣ ѡ вѣаѣцѣ
 тнѣкѣлѣаѣсѣ. шн дѣчѣлѣлѣаѣтѣ вѣаѣцѣ сѣзѣ мѣнѣ
 чѣска. бѣчннѣкѣ дѣфѣкѣлѣ мѣнѣнѣнѣ. шн сѣ
 фѣаѣ мѣлакнѣа сѣзѣ кѣмѣжнѣа сѣзѣ сѣзѣ кѣ мѣжнѣ
 аѣтѣлѣ. сѣзѣ кѣ лѣвнѣрѣ прѣсѣтѣ кѣаѣсѣ. Тѣрѣ-
 бѣ сѣзѣ щнѣ дѣхѣвнннѣ шн аѣаѣсѣтѣа кѣ шн мѣзѣ-
 рнѣлѣ фѣаѣ малакннѣ.

КѢТЪ ДУОБНИКЪ.

КАНОНЪ, Ѡ.

ГѢРЪ, ѠМЕСТЕКЪРЪ ДИВА КЪ АЛТУАЕ, КА ЧЕЛ
ЧЕ ФАЧЕ АДОНЪ МАЛАКІЕ, ПЖНЪ АА ѠПТЕ ЗЕЧН
ДЕ ДИВЕ ПРИМЛѢЩЕ КАНОНЪ ЧЕЛЪ МАИ ДЕ СЪСЪ.

Асемнаре.

МЕСТЕКЪРЕ НЪ ДИЧЕ ПЖКАЧЪАЕ ЧЕЛЪ ДЕ СЪВЪР-
ШИТЕ АА СОДСМІЕНЪ, ЧН КЖНАЪ ДОНЪ ШАРКАРИИ
ФАКЪ МАЛАКІЕ ДИВА АА АЛТУАЕ.

КАНОНЪ, Г.

ГѢРЪ ДѢКА ЧНРЕВА ДИНА КЛЕРИЧНЪ, МАИ НАИИ
ТЕ ДЕ АСЪ ПРЕЩНЪ АДЪ КЪЗЪИТЕ АПАТИМА МАЛАКІЕНЪ,
НЕ СОКОТИНАЪ ПОАТЕ, КЪ НЪМАИ ПЕНТРЪ АЧАСТА
СЪВА ѠПРИ ДЕ ПРЕЩІЕ. АЧЕСТА ДЕ АЖЪНЕС

МАИ НАИИТЕ ПРИМИНАЪ КАНОНЪ, АША СЪСЪ А-
ПРОПТЕ ДЕ ПРЕЩІЕ. ГѢРЪ ДѢКА АТРЪ АЧАСТА
АДЪПЪ ПРЕЩІЕ САЪ ПРИНЕСЪ, ДНЪ АНЪ СЪ ФІЕ АР-
ГОЪ ДЕ АЧАСТА, ШН АЦЕЛЕПЦІНАДЪСЪ КЪ КАНОНЪ
НЕЛЕ ЧЕЛЕ ШЕНЧНДЪТЕ МАЛАКІИНОРЪ, АА ПРЕЩІЕ
СЪСЪ АПЪОАКЪ. ГѢРЪ ДѢКА АДЪПЪ КЪНО-

ШИНЦА ПЖКАЧЪАИ, АДОВА ШАРЪ САЪ АПРЕМ
ШАРЪ АЧАСТА ВЪ ФАЧЕ, СЪ АЧЕПЪЗЕ ДЕ ПРЕЩІЕ,
ШН СЪСЪ ПОГОАРЕ АРЖНАДЪЛА ЧЕЧЕЦЪАИ.

Асемнаре.

ВЪЗНЪ КЪ ШН СИНГЪРЪ МАЛАКІИТЕ ШЕТЕ ѠПРИТЪОАРЕ
ДЕ ПРЕЩІЕ.

КА

✠ А҃ЦЦИ ТЪРЪ . ✠
К А Н О Н Ъ , а҃т .

Ѹи ши днь мѸери , чѸа че а҃в венитѸ пѸнз ла
сзрѸтѸри ши пипзирн де бзрѸать , а҃гз нѸ сав
сѸтрикатѸ , канонѸль малакѸи прѸимѸще .

К А Н О Н Ъ . вѸ .

Ла трѸтъ чѸль че а҃в кѸрвнтѸ , кзлѸгзрѸ , сав
мирѸнѸ , дѸн а҃ни сфзѸтѸимѸ сз нѸ сз а҃пѸр
тѸшаскѸ , а҃гз де воашѸ а҃впѸ чѸгѸль а҃ль но
лавлѸ сѸмзѸнжнѸе мжнѸаре зѸкатѸ , а҃дѸкѸ
пѸнѸе ши а҃пѸ , ши сз факѸ кжѸе доашѸ
сѸтѸе ши чнѸчн зѸчи де метанѸи . ГѸрз де
сз ленеѸѸще ши нѸ воашѸ , сз паниѸсѸкѸ
брѸмѸ чѸ хотѸврѸтѸ де пѸрѸнцѸ .

А҃сѸмнарѸ .

КанонѸла , г . а҃ль сфѸнтѸлаѸи ГригорѸе
НѸсснѸсѸ , ноашѸ а҃ни ѸпрѸѸще прѸ кѸрѸариѸ де
а҃мнезѸмска прѸчѸстѸанѸе . ГѸрз , нѸ . а҃ль
мѸарѸлаѸи БасѸлаѸе шапѸтѸе а҃впѸ канонисѸрѸ сѸ .
ГѸрз , кв . прѸ чѸн че сѸтрикѸ мѸѸерилѸ сѸле
манѸанѸтѸе де а҃сѸ блѸслоѸи , а҃н ѸпрѸѸще па
трѸ а҃ни (а҃дѸкѸ , прѸ кѸмѸ пѸрѸнцѸ чѸн ма
нѸнѸтѸе де БасѸлаѸе а҃в канонисѸтѸ кѸрѸвѸа , ши
кѸди канѸ , к . а҃ль собѸрѸ , чѸлаѸи днь
а҃гкѸра .) кѸ сѸтрикѸчѸнѸ а҃чѸстѸа а҃мѸери
лаѸрѸ

люба сама крѣпе съ нѣмѣше, дѣпъ камъ, ке-
 ши къ. аль маредѣи басиліе. Пъръ
 къ. аль ачѣстѣашъ маи мѣлатъ канени-
 сѣше, про чѣль че арѣ мѣаре, ши ба крѣви,
 дѣкжтъ пре чѣль че нѣ арѣ. Пъръ пре къ-
 лѣгъри, салъ къ лѣгърице крѣе ба крѣви,
 салъ съва дѣра, ка пре прѣ крѣварѣи дѣи канони-
 сѣше канъ, з. аль маредѣи басиліе. Пде-
 къ чинчи спрѣзѣче ани. Дѣръ мѣ. алъ собо с.
 дѣи канонисѣше маи къ милоутивири де ѿ по-
 трѣдѣкъ къ мнѣниѣи.

КАНОНЪ, ПІ.

Пре прѣ крѣварѣю дѣпъ трѣи ани жѣдекѣмъ
 къ крѣвинцѣ съзъ дѣпърѣзѣшѣкъ къ сѣнтеле
 чанне, де нѣ съ дѣгърѣшѣкъ де мѣжкарѣѣ дѣ-
 скѣпъ, дѣпъ аль нѣмѣлѣ чѣль, чи ши
 дѣфѣше карѣ зѣи фѣче кѣтѣ доазъ сѣте чинчи
 зѣчи де метѣниѣи. Пъръ къ дѣневирѣ афлѣжѣ
 дѣсѣ, съ ащѣпте сѣжрѣшѣтѣлѣ вѣрѣми пре
 карѣ ѿ аѣ хотѣжтъ пѣринциѣи.

А семчаре.

Канонѣлѣ аль доловъ зѣчи аль соборѣлѣи дѣи
 дѣигѣра, шапте ани пре прѣ крѣварѣи дѣи ѿ-
 прѣше де дѣпърѣзѣшире. Пъръ аль. ни.

В.

аль

А ВЪЦЪ ТЪ РЪ .

Аль марелди Василе , чинчи президе . Гирз
аль , д . аль лди Нвснъ , шптъ президе .
Гирз аль , чн . аль соборъ лди аль ша-
селъ пре чель че ва лва мѹаре догодитъ къ
алтѹал кареле фкъ тръаще , ка пре днь прѣ
кѹрварю аль канонисте . Гирз аль , н .

аль соборъ , динь Неокесариа зиче , кѹмь къ
де аѹ прѣкѹрвнть мѹарѣ кѹива , ачестѹа
прештъ нѹсѹ фаче (дѣка а дкъ дѹпъ прѣ кѹрвие
саѹ афлатъ къ дѹнса .) Гирз дѣка мѹарѣ
прештъ лди аѹ прѣкѹрвнть , саѹ ачестѹе де
прешцие , де воаще съ шанец мѹаре , саѹ
сѹвлаец (май найнче де аѹ априѹна адекъ къ
дѹнса дѹпъ прѣ кѹрвие) ши сѹшѹ цие прешциа .
КАНОНА , ДІ .

Чель че садѹрбаѹтъ асѹпра сѹрорн салѹ ,
дѹпъ трей ани порѹчнмъ съсе авердничѣскъ
амнезсещилорѹ Тайне . Авоаще съ по-
стѣскъ пѹнъ сѹра , ши съ мѹнжнче мѹн-
каре дѣкаѹтъ , ши афѣще карѣ зн съ факъ
чинчи сѹте де метанн .

А семнаре .

Гирз канонель ѳз . аль марелди Василе ,
пре чела че съ ва априѹна къ сѹра са , аль
ка-

Канонъ Ахобники.

каноничѣще доащечи де ани ꙗко пре дчи
гашь . Ирз пре чела че съ ва дпревнѣ къ
сора са чѣ де дни тѣтъ ꙗши де доаш мѣмн ꙗ
саѣ де дои тѣцѣ шн де шмѣмъ ꙗль ка
нониѣще дньпрезѣче ани канонѣль . Ое ꙗ
аль ачѣстѣашь .

КАНОНЪ, СІ.

Пре чела че саѣ тѣрѣать аѣвпра нѣрорѣи салѣ ꙗ
дои ани ꙗль депѣртѣмъ де дмнезѣлска при
чѣстаніе . Де ва мѣнка мѣнкѣре дѣкатѣ
дѣпъ аль ноашѣ чѣса ꙗши ба фѣче афѣеше
карѣ зѣ тѣрѣи сѣте де мѣтаніи . Ирз дѣва
саѣжѣи лѣнебнѣи ꙗ сѣ планнѣскъ ани чѣи хо
тѣрѣжѣи де пѣрнѣи .

Асемнаре .

Ирз канонѣль ꙗко . аль марѣлѣи ба
сѣлѣе днспрезѣче ани ꙗль каноничѣще пре днѣль
ка ачѣстѣа .

КАНОНЪ, СІІ.

Сѣпѣ ачѣстѣкшъ канонѣе ꙗко сѣпѣсѣ ꙗши
чела че саѣ тѣрѣать аѣвпра соакрѣи салѣ ꙗ
ирз де мѣлѣрѣ аѣи нѣсѣ депѣрѣцѣше ꙗ къ
ѣсте лѣче че зѣче ꙗ чѣле че дннтрѣ ачѣпѣт
аѣ фѣстѣ ачѣрѣте шѣ дѣпъ лѣче ꙗ дннѣ чѣле

Къщитъ рѣ ,
че съ ѿтѣмъ платъ пре ѿрмъ фѣръ делѣще нѣсѣ
Стрикъ , даръ акѣмъ сѣнѣмъ ши дѣмне-
зескѣмъ соборъ , пре чѣи че аѣ фѣкътъ а-
честъ спѣркатъ пѣкѣтъ , хотѣраше шасе ани
съ рѣмъ же не ѿпѣрѣвшици .

Дсемнаре .

Съ ши къ Матѣю Бластѣра спѣне ши къмъ
тѣрѣше съ съ икономисѣкъ аѣщѣ ѿтѣ аѣщѣ
шасе ани . Адекъ , шасе аѣни съ нѣ мж-
нѣче карне ници декѣмъ , ши съшазъ а-
фаръ динѣ бесѣрикъ пажнѣндѣ , ши чѣрѣндѣ
дела дѣмнѣмъ сѣтѣаре . Ници анафоръ съ
нѣ а , ници агѣасмъ съ нѣ бѣ , фѣръ нѣ
ман ла аѣнѣмъ Ботѣмъ аѣнѣ , кѣндѣ съ кѣ-
тѣ осѣрѣанѣмъ чѣмъ маре , гѣръ динѣ пѣнѣмъ
чѣмъ аѣнѣмъ аѣнѣмъ аѣнѣмъ де дѣмнѣмъ , ка-
рѣ съ нѣмъше Панагѣа , съмнѣнѣ спре а-
крединѣмъ кѣнѣмъ де ѣмѣни аѣнѣ дѣмнѣмъ
кѣтѣмъ дѣнѣмъ . Ши ѿтѣмъ тѣнѣ аѣщѣ
шасе ани съ фѣкъ аѣщѣ карѣ зѣ кѣтѣ ѣ-
сѣтъ де метѣни , аѣфоръ де дѣмнѣмъ .
Ши съ мѣнѣмъ мѣнѣмъ дѣкѣтъ мѣр-
кѣмъ ши бнѣмъ . Гѣръ дѣнѣ ани съ
сѣмъ аѣнѣмъ аѣнѣмъ аѣнѣмъ дѣпѣ кѣнѣмъ рѣнѣ ,
ши

✠ Къпъ Дѣоуники . ✠

Шн съ асклате кжнчѣриле чѣле дѣскниче
шн . Шн чедлаацн тѣен ани , съ стѣ
апреднъ къ крединчюшн . Шн дѣпъ чѣ съ
воръ аплани ачѣн шаге ани , съсе апергъ
шаскз .

Асъ съ факъ шн милостѣнн дѣпъ
пѣтѣре . Оъ тримнцъ шн ла Бесѣрикъ а
фѣше карѣ съптзмжнъ кжте шеджез де пре
скѣри . Сънд спѣ миучн . Сънд факъжѣрзмѣтѣри .
Шн къ ѡмннцъ шн ласкъми съшъ кърѣцѣкъ спѣр
къчннѣ съфлетѣлѣи лѣре кжтъ погъ . Знчѣ
акъ бластаре , къ ачѣста канѣнъ съте къвн
ннчѣсъ съсе дѣ шн ла вѣжннѣорн шн ла ферме
кътѣорн , шн ла прѣ кърѣарн , шн ла ѡнѣга
шн , шн ла тѣоцн чѣн чѣ кадъ аперкате грѣде .
Асъ дѣпъ ашъ зарѣ чѣлѣре чѣ съ покѣсекъ , ѡне
ѡри съ апуцннѣзъ , дѣка покѣннца лѣре съ
сте ѡжрдѣнтѣоре шн фѣрѣснпте . Алте ѡ
ри съ адашце , де съте рѣче покѣннца лѣре .

К А Н О Н Ъ , С Т .

Канѣндѣ , вѣ алъ ѡфнѣлѣи дѣонѣсе ,
акъ шн , з . алъ лѣи Тѣмодею , по
рѣмческъ , ка мѣвериле чѣле чѣсъ афлѣ лѣвнч
тѣчѣ , съ нѣсѣ атингъ де рнмннкъ дннѣ чѣле
сфнпте , пжнъ лашапте знле .

Шн

ШИ АБЪЦЪ ЧЕ ВЪКЕ ПОРЪВУЩЕ . А КЪ НИЧИ СЪ
 СЪ АПЪВНЪДЕ КЪ БЪРБАЦИИ НЪ ЛАГЪ . КЪ СЪ
 АТЖАПАВ ДИПЪВЪ АЧАСТА ДЕ СЪ ФАКЪ ПЪВНИИ
 ЧИ ЧЕ СЪ САМЪНЪ АТЪВУКЪ БОЛЪВЪНУЩИ ШИ БЪ
 ТЪВЪН . ПЕНТРЪ АЧАСТА ШИ ДЪВНЕЗЪСЪКЪЛЪ МЪВ
 СИ АЪ ПОРЪВНИТЪ ДЕ АЪ ВЪНЪСЪ КЪ ПЪЕТРИ ПЪРЪТЪ
 ТЪЛЪ КОПИЛЪВЪНЪ ЧЕЛЪВЪ БЕТЪВЪ , КЪ ПЕНТРЪ
 НЕ АФРЪНАТЪА ПОФЪТЪА ЛЪВЪ НЪ АЪ АЩЕПЪТАГЪ СЪСЪ
 КЪРЪЦЪСЪКЪ МЪАРЪТЪ . ПЪРЪ ЧЪА ЧЕ АЪРЪВЪМЪ КЪ
 РЪЦИРИИ САЛЕ НЪ АЪ БЪГЪАТЪ АЪСЪВЪМЪ , ШИ САВ
 АТИНСЪА ДЕ ДЪВНЕЗЪСЪИДЕ ПЪАИДЕ . ПОРЪВНЪСЪКЪ
 СЪ НЪ СЪ АПЪВЪТЪШЪСЪКЪ ПЪАТРЪВЪЗЪЧИ ДЕ ЗЪИДЕ .

КАНОНЪ . НІ .

ЧЕЛЪ ЧЕ САВ ПЪРЪВЪТЪ АЪВЪПЪА ПЪВЪЦИИ БЪРЪВЪ
 ТЪСЪИ , САВ СОКОПЪИТЪ КЪ КЪВЪИИЦЪ ТРЕИ АИИ
 СЪСЪ ВЪПЪРЪСЪКЪ ДЕ ПРИВЪСЪТАНЪЕ , ШИ СЪ ПЪАЖЪТЪ ШИ
 СЪ ПОСТЪСЪКЪ ПЪАИЪ СЪВЪРА , ШИ СЪ МЪВЪЖИЧЕ МЪЖИ
 КЪРЪДЕКАТЪ , (АДЕКЪ ПЪАИИЧЕ ШИ АПЪ ,) ШИ СЪ
 ФАКЪ ДОАВ СЪТЪЕ ДЕ МЪПЪАИИ . ПЪРЪ ДЕ Ю
 БЪЩЕ МАИИ МЪАТЪ АЕНЕВЪИРЪ , ШИ НЪ БОАЩЕ ,
 СЪ ПЪАИИСЪКЪ ЧЕИ ЧИЧИИ ПЪРЪВЪЧЕ АИИ .

А СЕМНАДЕ .

ВЪ ШИИ КЪ АПЪРЪ КАНОАКЪЕЛЕ ПОСТЪНИКЪЛЪВЪ , АПЪРЪ
 ШКАРЪТЕ СКРИСЪ КЪ МЪЖНА САВ АФЛАТЪ АЧАСТА

✠ КѢТЪ ДУХОВНИКЪ. ✠ ПА,

ДЕСПЪЩЕ АСОДОМІЕН АТЪ АЧЕСТЬ КИПЪ. СО-
ДОМІА ПЪЩЕ ДЕ ДОАШ ФЪЛЮИ. ОНА КЪ МЪЕРИ
КЖНДЪ БЪРБАЦІИ КАДЪ КЪ ДАНТЕЛЕ АФАРЪ ДЕ ФИРЕ.
ГЪРЪ АЛТА КЪ БЪРБАЦІИ. ШИ ГЪРЪШИ ДИИ
БЪРБАЦІИ. АЛТЪЛЪ ШФЪЧЕ. ШИ АЛТЪЛЪ ШПЪ-
ТНМЪЩЕ. ГЪРЪ АЛТЪЛЪ ШИ ШФЪЧЕ. ШИ ШПЪ-
ТНМЪЩЕ. ШИ МАИ МАРЕ ПЪКАТЬ ГЪЩЕ А Ш-
ФЪЧЕ ЧИНЕКА ШИ АШ ПЪТРИМИ. ШИ АШ ФЪЧЕ ЧИНЕКА
КЪ МЪЕРИ СТРЕИИ ПЪЩЕ МАИ ГРЕЪ ПЪКАТЬ. ДЕ
КЖТЪ АШ ФЪЧЕ КЪ БЪРБАЦІИ. ГЪРЪ АШ ФЪЧЕ КЪ
МЪЕРИ СЪ. ПЪЩЕ МАИ ГРЕЪ ДЕ КЖТЪ АШ ФЪЧЕ
КЪ СТРЕИИ. ДРЕПЪ АЧЕА ДИИТЪ АЧЕПЪ
СЪМЪИМЪ КЪ БЪРБАЦІИ КЪ МЪЕРИ ДЕКА КЪ ДЪ
АФАРЪ ДЕ ФИРЕ. СЪ КАНОНИЩЕ МАИ ГРЕЪ ДЕ
КЖТЪ ЧЕЛЪ ЧЕ ВЪ ФЪЧЕ СОДОМІЕ КЪ БЪРБАЦІИ СЪ
КЪ МЪЕРИ СТРЕИИ. ГЪРЪ КАНОНЪЛЪ ГРЕЪ
СЪЛЪ ДЪ ДУХОВНИКЪЛЪ. ПРО КЪМЪ ВЪ СОКОТИ
КЪ КАДЕ. ШИ ГЪШ АФЛАТА ЛА ШАРКАРИИ.
КЪ ШАПЪ АИ СЪ КАНОНИЩЕ АЧЕСТЬ ПЪКАТЬ.
ГЪРЪ КАНОНЪЛЪ. ШЪ. АЛЪ СФЪТЪЛЪИ ВЪ
САДЕ. ЕИ АИ ШПЪЩЕ ДЕ ПРИЧЕСТІИ ПЪ
СОДОМІТЕНИ. ГЪРЪ Д. АЛЪ АИ ГРИГО-
РЕ ПЪЩЕ. ИИ. АИ. ГЪРЪ ПАТРИАР.
ХУЛЪ АУКА ДЕЗЛЕЖИИ ШАРЕ КАРЕ АТРЕБЪРИ Д-
ПРЕЪ

преднѣ ко соборѣ чель кѣ джнѣль, каре съ
афлѣ д шаре каре кѣ рци скрнсе кѣ мжна, зиче,
кѣ чен че ворѣ кѣ дѣ а содоміе, нѣ поате стѣ
мѣ дѣ пре сора ѣнѣль, а алтѣм.

КАНОНЪ. О҃.

Глѣ де сѣв стрикѣть чннебѣ де алтѣль кѣ жн
дѣ аѣ фѣстѣ копнѣль, нѣ сѣв поате фѣче прѣ
штѣ. Кѣ мѣкаѣ де шн ачѣла пентрѣ кѣ
нѣ аѣ фѣстѣ де сѣвжршнѣть кѣ вѣрста нѣ аѣ грѣ
шнѣть. Дѣ рѣ басѣль аѣн сѣв сѣарѣть, шн
не трѣбннкѣ сѣв фѣкѣтъ сѣре сѣвжѣкѣ сѣфн
тѣ. Глѣ дѣка нѣман ла коаѣтѣ аѣ прн
мнѣть скѣрцѣрѣ, фѣкѣндѣ кѣ вннчѣсѣль ка
нонѣ, аѣ рѣ аѣнѣца ла трѣптѣ прѣщнѣн, нѣ
бафн шпрнѣть.

Асемнаре.

Сѣ щн кѣ де вѣрѣме че канѣнѣль о. аѣ
мѣрелѣннѣ басіліе кадернѣсѣче прѣ аѣ канѣнѣль, сѣв
прѣштѣль ачѣла карѣла ба фѣче чѣвѣшнѣ манѣ мѣл
тѣ прѣстѣ сѣвѣтѣре, аѣ дѣкѣ дѣбѣ фѣче скѣр
цѣре аѣ коаѣтеле алтѣм, не сѣвжршнѣндѣ пѣ
кѣтѣль де плннѣ, шн кѣ ѣрмаѣре прѣ чѣль че
аѣ фѣкѣтъ ѣнѣ аѣвѣрѣ ка ачѣста аѣлѣ опрѣсѣче де
прѣщнѣе. Пентрѣ ачѣста нѣнѣ аѣфлѣндѣ ш.

ка-

КАРТЕ ВЪКЕ СКРИСЪ КЪ МЪНА ЛА ШСОКОПЪЛЪ КЪ
 МАРЕЛЪ БАСІЛЕ, КАРЪ КАРТЕ КЪПРИДЕ КАНОНАЛЕ
 ПОСТНИКЪЛЪИ, АМЪ ПРИМІТЬ ХУТЪРЪРЪ ЧЕ
 ФАЧЕ АЧЪ КАРТЕ ЛА АЧЕСТЪ КАНОНЪ. КЪ
 ЗИЧЕ, КЪ ЧЕЛА ЧЕ АЪ ПРИМІТЬ СКЪРЦЕРЪ А-
 КОУЧЕЛЕ САЛЕ, СВСЕ ФАКЪ ПРЕШЪ. АЪ
 АТЪЮ ДЕ АЪ ПЪТИМІТЬ АЧАСТА ШДАТЪ, САЪ
 МЪЛЪТЪ ДЕ ДОАШ ШРІ. В. ДЕ ІАСТЕ АЪЗЦАТЪ
 ШІ АЪНЪАТЪЦІТА. Г. СВПАЖНЪ АЪ-
 КРАЪ АЧЕСТА АТЪОАТЪ ВІАЦА СЪ. ШІ Д.
 ДЕ АЪ ФЪСТЪ КОПІЛЪ НЕВЪРСТНИКЪ, КЪНДЪ АЪ
 ПЪТИМІТЬ АЧАСТА. ГЪРЪ КЪЦІ АЪ ПЪТИ-
 МІТЬ АІАСТЪ СКЪРЦЕРЕ ДЕЛА АЛЪДЪ АЪКОУЧЕЛЕ
 САЛЕ, САЪ АЪ ФЪКЪДТЪ ШІ ЛА АЛЪДЪ,
 ФІИНДЪ АЪКРЕТЪ ПРЕТЕ ПАТЪРЪ СПРЕЗЪЧЕ АНІ,
 СВНЪСЪ ФАКЪ ПРЕШЪ, ПРЕКЪМЪ ЗИЧЕ ШІ СФІ-
 ТЪЛЪ БАСІЛЕ.

КАНОНЪ. К.

ПРЕ ЧЕЛЪ ЧЕ ШІДЕ ДЕ КОА СЪ, ЧІНУИ АНІ,
 ГЪРЪ ПРЕ ЧЕЛЪ ЧЕ ШІДЕ ФЪРЪ ДЕ КОЕ, ТРЕИ
 АНІ АЛЪ ДЕПЪРЪМЪ ДЕ ПРІЧЕСТАНІЕ, ДЕ КОА-
 ШЕ АЪПРЕВЪ КЪ ПОУТЪЛЪ ЧЕЛЪ ПЪНЪ СЪРА СЪ
 МЪНЪКЪЧЕ МЪНКАРЪ ШКАТЪ, ШІ СЪ ФАКЪ А-
 ФІЕНЕ КАРЪ ЗІ ТРЕИ СВТЕ ДЕ МЪТАНІИ, ГЪРЪ

КА.

ЛЕНЕ-

Създанаго въсвѣдѣннѣ... * * * * *

ЛѢЦЫТЪ.

ЛЕНЕИИИДЪТЪ > ШИ НЕ ВРЪИДА СЪ ФАКЪ АЧЪ-
СТЪ > СЪ ПЛИИВЪСКЪ ХОТЪРДЪ ПЪРИИЦИАИ РЪ .
Асемнаре .

ПЪРЪ КАНОИДА ААЪ Е . ААЪ СФЪИТЪ ААЪ ГРИ-
ГОРЪЕ ПЪСНИ > КАНОИИВЪЩЕ ПЪРЪ СЪИДЕРЪ ТЪ ДЪ
ВОЕ ДОАДЪЧЪИ ШИ ШАПЪЕ ДЪ АИИ . ПЪРЪ КАНОИДА
КЪ > ААЪ СОБОРЪ ААЪ ЧЕАИИ ДИИИ АИИ ГЪРА > А-
ТЪОАТЪ ВЪИЦА АИИ . ПЪРЪ ПЪРЪ ЧЕАЪ ЧЕ ААЪ
СЪИИ СЪ ФЪРЪ ДЪ ВОЕ > ШАПЪЕ АИИ > СЪАЪ ЧИИИ
ААЪ КАНОИИВЪЩЕ КАНОИДА . КЪ . ААЪ АЧЪИИ ААЪ ШЪ
СОБОРЪ . ВЪИЧЕ АИИ КАНОИДА > ПЪРЪ . ААЪ
МАРЪАИИ ВАСИАЕ > ШИ ИОАШЪ ЧЕАЪ ААЪ Е >
ААЪ АИИ ПЪСНИ . ПЪРЪ КАРЕ СЪИИТЪ СЪИДЕ-
РИАЕ ЧЕАЕ ДЪ ВОЕ > ШИ КАРЕ ЧЕАЕ ААЪ ДЪРЪ ДЪ ВОЕ >
ВЕЗЪИ КАНОИДА > И > ААЪ СФЪИТЪ ААЪ ВАСИАЕ >
ШИ ААЪ > Е > ААЪ АИИ ПЪСНИ . ШИ КЪ
ПРИИЦЪТОРИ СЪ ЗИИ > ДИИИ ДОАО АИИ РЪИ
СЪ КЪНОИЩЕ ДЪ ИСЪИИРЪ СЪИДЕИИАИИ ЧЕАИИ ДЪ
ВОЕ ШИ АИИ АИИ ФЪРЪ ДЪ ВОЕ . А . ДИИИ А-
ИИИЗЪАРЪ > СКОПОИДА > ШИ ПЪРИИРЪ ЧЕАИИ ЧЕ
ААЪ АОВИТЪ . ШИ В . ДИИИ СЪИИТЪ КЪ ИАРЪ
ААЪ АОВИТЪ . ПЪРЪ ИЖЪИИ КАИИИИ ШИ СФЪИ-
ЦИИИ > АДЕКЪ ПЪИОИИ > ВОРЪ СЪИДЕ > МЪ-
ВАРЪ ШИ ФЪРЪ ДЪ ВОЕ > МЪКАРЪ ПЪРЪ ААЪИИ ДЪ

ВОРЪ

Създанаго въсвѣдѣннѣ... * * * * *

вор пѣне , съ кадересеша дѣпъ канонѣмъ хс .
 алы апостолаоре , дѣпъ алы е , алы
 нѣсше . Шѣ дѣпъ жудската чѣ сокорни-
 чѣекъ алы константинъ патриархѣмъ хита-
 ринѣ . Шѣ дѣпъ алы не . алы ма-
 релѣмъ басиліе . Бѣзи шѣ посланіа сфѣ-
 тѣмъ аданасіе кѣтѣмъ аммѣмъ шѣ канонѣмъ
 гѣ . Шѣ мѣ . алы сфѣтѣмъ басиліе ,
 гѣрѣ , алы алы тимодѣмъ хите , кѣ
 чѣла чѣ нѣ аре , дракѣ , мичѣ гѣсте е-
 шѣтѣ днѣ мичѣмъ пентрѣмъ болах . Шѣ днѣ
 апѣнциарѣмъ де сѣрлѣстѣ , сѣмъ днѣмъ алы
 шарекѣмъ пагѣмъ чѣмъ дѣмъ пѣтимѣмъ , съ ба-
 шморѣмъ пре сѣмѣши сѣнгѣмъ , алында мѣн-
 тѣмъ сѣмъ сѣмѣтѣмъ , алыста съ нѣмъ съ поме-
 нѣекъ , ка чѣла чѣ гѣсте дѣмѣмъ де сѣмѣши .

К А Н О Н Ъ , К Ѣ

Мѣрнѣ чѣмъ чѣмъ шморѣмъ копійѣмъ апѣнтѣмъ кѣ
 мѣщѣмъ шѣмъ , шѣ чѣмъ чѣмъ дѣмъ шѣ чѣмъ чѣмъ
 еѣрѣмъмъ каѣмъ алыпеде копійѣмъ фѣрѣмъ де кѣрѣмъ шѣ
 мѣрѣмъ , нѣмъ пѣмъмъ алычѣмъмъ алы , сѣмъ де
 мѣмъмъ шѣмъ шѣмъ пѣмъмъ алытрѣмъ хотѣмъмъ съмъ
 нѣкомнѣмъмъ алычѣмъмъ .

ЛѢЦЫ ПЕРВА.

ЛѢТНАГО.

ГЛАВНОУ КАНОНУ, ТА. АЛЪ СОБОРЪ, С. ШИ
КАНЪ, КА, АЛЪ СОБОРЪ ДНИ ИГУРА,
ШИ В. ШИ И. АЛЕ МАРЕДНИ БАСИЛЕ ПВИ
АТРЕ ДУГАШИИ ЧЕИ ДЕ БОЕ ПРЕ МДЕРНАЕ ЧЕЛЕ ЧЕ
ФАКЪ АЧЕСТЕ. АСЪ ПЕНТРЪ КЕНРЪ ДЕ ОМЕРИ
ЛЕ КАНОНИЕСКЪ ПРЕ АЧЕСТЕ НД ПЖНЪ ДА СФЖР
ШИПЪЛЬ ВІЕЦІИ, ЧИ НДМАИ ДЪЧЕ ОНИ СЪ
НД СЪ АПЪРЪТЪШАСКЪ. АЛЪ. КА. АЛЪ
СОБОРЪ ДНИ ИГУРА, ШИ, В. АЛЪ
МАРЕДНИ БАСИЛЕ.

ЛѢТНАГО КЪ АПЪРЪ ИКАРТЕ СКРИСЪ КЪ МЖНО,
КАРЪ КЪПРИДЪ КАНОНАЕЛЕ ПОСТНИКЪ ДЪИ, ІМ
АФЛАТЬ ШИ АЧАСТА ДА КАНОНУАЛЬ АЧЕСТА. КЪ
АМДЛТЕ КИПЪРИ СЪ СЛЪЖЕСКЪ МДЕРНАЕ КЪ ЕР
БЪРИАЕ АЧЕСТЕ. КЪ ДНЕЛЕ ДЕ МТЯНЪ ПРЕ
АЧЕСТЕ, СЛЪ ДЕ ВЪДЪ КА СЪ НД ПЪРЪТЪ ГРЕДЕ
ВРЕ ШДАТЪ, ИИ СЪ ФАКЪ КОПИИ. ГЛАВНОУ
ПЕЛЕ ОМОДЪРЪ ПРЪНУИ, КЖИДЪ АНДЪТМИСЛЕКЕ,
СЛЪ ІАСТЕ АПРОПЕ СЪ НАСКЪ, КАРЕ ІАСТЕ МИИ
ГРЕДЪ ПЪКАТЪ ДЕ КЖТЪ ЧЕЛЕ ДНИ ПЖЮ. ШИ
АЛЪ ЛЕ ІАРЪШИ АФІЕЩЕ КАРЪ АДНЪ ФАКЪ ДУИДЕРЕ
КЪ АЧЕСТЕ БЪДЕНИ. КАРЕ ІАСТЕ АДЪКЪ МАИ
РЪДЪ ДЕ КЖТЪ ЧЕЛЕ АЛАТЕ. ПЕНТРЪ АЧЕА
МДЕ

✠ Кътръ Лѹхсѣиикъ . ✠

мѹериле чѹлече факъ атесть лѹкрѹ ,
 ѡни съ ѡпрѣсъ де дмнедѣлска причестѡнѣ . ши
 ѡфѣще корѣ зѣ съ мѣнѡнче секъ ши съ факъ
 ѡсѣтъ де метѡнѣ .

К ѡ Н О Н Ѣ . КѢ .

Мѹарѣ чѹлече ѡдъ лепѣдѣть копнѡдѣ фѹрѣ де
 боѣ , ѡнѣ ѡнѣ прѣимѣще канѡндѣ сѹндѣзъ при-
 честѡлскѣ .

Лѣемнарѣ .

Пѣнтрѣ ачѡста прѣвѣе съ ѡнѣзъ мѹлатъ лѹаре
 ѡминѣте ѡтѣжѣта мѹериле че сѣжѣтъ лѹгрѣнѡнѣте
 касъ нѡ рѣдѣче вѣе ѡ грѣшѣтѣте , (ши маѣ
 вѣртѡсъ кѣндѣ сѣжѣтъ де шапѣте сѡдъ ѡптѣ
 лѹнѣи ,) ши сѣе пѣдѣскѣ де кѣтѣ ле причѣ-
 нѣскѣ лѹрѣ сѹпѣрѣре . кѣтѣ ши бѣрѣбѡщѣи ,
 кѡрѣи ѡдѡтѣ чѣвѡрѣ пѹрѣдѣ грѣле мѹериле лѹ-
 ре , прѣвѣлѣще съ нѣсе кѣлече лѹрѣ ѡнѣ пѡтѣ
 ѡпрѣдѣнѣ , нѣчѣи сѣе маѣ ѡпрѣдѣнѣзе кѣ дѣн-
 седе , нѣчѣи сѣле лѹвѣскѣ , сѡдъ ѡлтѣ
 сѹпѣрѣре ши мѣхѹнѣре сѣле причѣнѣдѣскѣ . Кѣ
 линѣтрѣ ачѣстѣ лѣпѣдѣ мѹериле лѹрѣ копнѣи ,
 ши съ факѣ пѣнкѣлѡшѣи дѹнѣгѡшѣи копнѡлѹрѣ сѣи ,
 Пѣнтрѣ ачѡста ши кѣщѣи пѣщѣи лѹрѡщѣи , сѡдъ
 кѣщѣи вѡрѣ сѣе факѣ пѣщѣи , факѣ вѣе ѡнѣ лѹкрѹ

про-

ПРОТННИКЪ, ШИ ЛЕВЦЕВЪ МЪРИЛЕ ЛЮДЬ КО-
 ПНІИ? ЧЕИ ЧЕ СЪНТЬ ПРШЦІИ, АНЪ ІА ДАРЪЛА,
 ІАРЪ ЧЕИ ЧЕ ВЪРЪ СЪСЕ ПРШЦІБСКЪ, СЪ ШПРЕСКЪ
 ДЕ ПРШЦІЕ, ПЕНТРЪ ШИДЕРЪ ЧЕ АЪ ФЪКЪТЪ.

К А Н О Н Ъ . К І .

ІАРЪ МЪАРЪ ЧЕА ЧЕ ДОРИНДА СЪВА ФИ КЪЛ-
 КАТЪ ПРШТЕ КОПІА, ШИЛЪ КАФИ НЕВЪШІТЪ, АЪ-
 ПЪ ТРІИ АНИ СЪ АЪРЕДНИЧЪШЕ АМНЕЗЪЩІИ ПРІ-
 ЧЕСТАНІИ, ДЕ КАРНЕ АЪРЪ АЪЖІТЪ РЪНДЪНТЕ
 ЗІЛЕ ДЕПЪРЪТЪНДЪСЪ ШИ ДЕБЪРЪНЪЗЪ, ШИ ЧЕАЪ
 ЛААТЕ КЪ АЪРЪРЕ ДЕ ИНИМЪ ФЪКЪНДЪ. ШИ
 ДЕ САЪ АЪРЪМПАЛІТЪ АЧАСТА ДНІЕ ЛЕНЕВІРЕ, САЪ
 АИ НЕ АЪРЪНДРЪ (ДЕ МЪАТА МЪНКАРЕ ШИ МЪАТА
 БЪДЪТЪРЪ) АЪРЪНЦНАШЪ, СЪ АСЕМЕНЪЗЪ КЪ
 ШИДЕРЕ ДЕ КОЕ, ІАРЪ АЪКА ДНІЕ АЪКРАЪТЪ ПРЪЖ
 МАШЪАДІИ, ВРЪДНИКЪ ДЕ ЕРТАРЕ ІАТЕ АЪ-
 КРЪДЪ, ДАРЪ АЪЗЪ ШИ АША, АРЕ ТРЕБЪНЦЪ ДЕ
 МЪЗЪРАТЕ КАНОНІЕРІИ, КЪЧИ ПЕНТРЪ ААТЕ ПЪ-
 КАТЕ САЪ ФЪКЪТЪ АЧАСТЪ ПЪРЪШІРЕ ААДІИ АМ-
 НЕЗЪ.

К А Н О Н Ъ , К І .

ДЕВА МЪРІ КОПІАУЛЪ НЕ БОПЕХАТЪ ДНІЕ ЛЕНЕ-
 ВІРЪ ПЪРІНЦНАШЪ АДИ, ТРІИ АНИ СЪ ДЕПЪРЪ
 ЧЪЗЪ ПЪРІНЦІИ ДЕ ПРІЧЕСТАНІЕ, МЪНКАНДЪ

МЪН-

мжнкарѣ ѡскапѣхъ а трѣхъ ачѣши ани, ши кѡ
плекхъ рнде ценѡселовѣхъ ѡблжнннхъ пре дмне-
зѣхъ, кѡ пажнцере, ши кѡ многостѣнге дѡпѣ
пѣчннцѣ, фѡжнндѣ ѡфѣще карѣхъ зн ши па-
трѣхъ зѣчн де метанїи.

Асемнарѣ.

Асемнѣзѣхъ кѡде іагѣ копнѡлѡ сѡнзѡсѡ, пре-
сѡе сѡлѡ ботѣзе дѡпѣ патрѣхъ зѣчн де зїле,
пре кѡмѣ зїче арменѡпѡлѡлѣ, (парѣхъ, ѿ.
Тїтѡлѣ, а. ала канѡанеловѣ.) Гїрѣхъ
дѡзѡба болнзѡнн, ши сѡлѡ прїмежаѡнн спре мѡ-
артѣ, де ала ботѣзе прѡсѡтѣ, нѡманѣ а-
трѣнѣ афѡндѡрї ши рѡдннхъ рн, ши кѡ кїемѡрн-
ле сфнѡтѣн Трѡнцѣ, нѡ іагѣ трѣдѡннцѣ маї
мѡлѣтѣ, дѡлѡ трѣнн ачѣсѡтѣ пре ѡрѡлѣ, сѡн
чѣтрѣскѣхъ лѡнн рѡгѡчннннле чѣле чѣсѣхъ зїкѣ маї
наїнтѣ де ботѣзе, сѡлѡ жѡрѡмжнѡннѡннлѡ,
пре кѡмѣ зїче арменѡпѡлѡлѣ, ши Нїлїе Мнѡтрѡ-
полїтѡлѣ Крїтѡлѡнн. Гїрѣхъ де нѡ гѡ афлѡхъ пре-
сѡтѣ афлѡлѡлѣ ачѣлѡ, ши копнѡлѡлѣ сѡ прїмежа-
дѡлѡще, прѣсѡе сѡлѡ ботѣзе ѡрн чнне сѡлѡ
афлѡ аколѡ де фѡцѣ, сѡлѡ аіаконѣ, сѡлѡ
монахѣ, пре кѡмѣ зїче сфнѡтѡлѣ Нїкїфорѣ,
(канѣ, ѿ. Тѡмѣ, ѿ. ала со-

БОАРЕШОРЪ) СЛѢ МИРѢНЬ ? ЛѢЗ КРЕЩИНЬ ? СЛѢ
 ШИ СИНГЪРЪ ТѢТЪЛЪ КОПНАВЪЛЪИ , КАРЕЛЕ ДѢВЪ
 МЪРНЪ ТРЕБѢ СЪЛЪ АВѢМЪ ДЕ БОТЕЗАТЬ . АРЪН
 КЪНДЪ ПОТЪ ЛА ЮБНРЪ ДѢ ШАМЕНИ АПРѢ БЪЛЪ-
 ЛЪИ ДМНЕЗЪУ , ДУПЪ БГОСЛОВЪЛЪ ГРИГОРЪЕ КА-
 РЕЛЕ ЗНЧЕ ? КЪ ЛЪТЪУ ЧѢЛЪ КЪ АДОМЪЛЪ БИРЪЛЪЦЕ
 ЮБНРЪ ДѢ ШАМЕНИ . ГЪРЪ ДѢВЪ ТЪРНЪ ДУПЪ
 ЛЪЧЪА ? ТРЕБѢ СЪЛЪ БОТЪЪЗЕ ДИИТЪРЪ ЛЪПЪТЪ
 ПРѢШЪУЛЪ . КЪ МЪКАРЪ ДѢШЪ ЗНЧЕ СФНТЪЛЪ
 ПИКИФОРЪ ? КЪ КОПНАВЪЛЪ КАРЕЛЕ СЪВЪА ПРЪ-
 МЕЖАВЪИ ДѢ МОАРТЪ ТРЕБѢ СЪЛЪ БОТЪЪЗЕ ШИ МИ-
 РѢНЬ КРЕЩИНЬ ? КА СЪНЪ МОАРЪ КЪ ПОТЪУЛЪ ДѢЗ
 ИЗДЪЖАВЪИТА ? АРЪН КЪНДЪЛЪ (ПРѢ КЪМА
 АМЪ ЗНЧЕ) ЛА ЮБНРЪ ДѢ ШАМЕНИ АЛЪИ ДМНЕЗЪУ .
 ДАРЪ ДѢВЪ ТЪРНЪ ПРѢЪРЪМЪ КОПНАВЪЛЪ , НЪ ЗНЧЕ ?
 СЪ НЪСЪ БОТЪЪЗЕ ДѢ ПРѢШЪТА , НИЧЪИ АЧЕСТЪ СФН-
 ТЪ , НИЧЪИ АЛЪТЪ КАНОНИИТОРЪ ПЪРНИТЕ , НИЧЪИ
 ВРЕ ДНЪ КАКОНЪ СОКОРНИЧЕСКА . МАИ ВЪРТОСЪ
 ФЕРНИТЪУЛЪ ДИОНУСИЕ АЛЪ АЛЕХАНДРИЕНЪ ПРѢ ДНЪ
 СВРЕЮ ЧЕ СЛѢ БОТЕЗАТЬ ДѢ МИРѢНЬ ЛЪВЪМЪ ДѢ БО-
 АЛЪ КАРЕЛЕ СЪ ПРИМЕЖАВЪ СЪ МОАРЪ , ШЪРЪ
 ДУПЪ ЛЪЧЪА АЪ ТЪРНЪТЪ , АЛЪ БОТЕЗАТЬ ДИИ
 ТЪРЪ ЛЪПЪТЪ , ЗНЧЪНДЪ ? КЪ НЪ ШЕТЕ СЛО-
 БОДЪ МИРЪВЪЛЪИ СЪ МЕТАХУНЪЕСКЪ ВРЕШЪ СЪЗЪКЪЪ
 ПРѢШ

110

110

преощѣскъ , пре кѣмъ съ побесѣще ла Бвзан-
 тѣда (картѣ , ал . Фолл , рпн .)
 ѣи ши мареле Багале аратъ ла канонѣль чѣль
 динь тѣю аль сѣхъ , къ нѣ гасѣте прѣимѣте бо-
 тѣзѣль мириннѣорѣ , ши чѣн ботѣзѣци де
 дѣишии прѣсѣдѣще сѣзе ботѣзе .
 Асѣлнѣзѣ акъ ши ачѣста , къ ла мѣате кѣр-
 ци скрнѣе къ мѣна , амѣ афла ши ачѣста ла кано-
 нѣль ачѣста аль Постнннѣаднѣ , адекѣ , дѣка прѣн
 нѣль ба фн де шапѣте знѣе , ши ба мѣри не
 ботѣзѣте , прѣннѣции аѣи сѣ нѣзѣ а прѣтѣша
 скѣ патрѣзѣчи де знѣе , ши сѣ мѣнжнѣе мѣн
 карѣ дѣкатѣ ши сѣкъ а трѣв ачѣсте знѣе ,
 фѣкѣндѣ ши афѣще карѣ зи кѣте патрѣ зѣчи
 де метѣнѣи , ши сокопѣскѣ къ сѣд фѣкѣте ла
 дѣишии ачѣстѣ погорѣре , фѣннѣ къ ера ѡ-
 енѣбѣль , прѣ кѣмъ сѣ вѣде сѣнѣсѣ ботѣзе
 копнѣль маи наннѣте де ѡптѣ знѣе , брѣмѣндѣ нѣ-
 вѣнѣуаѣи нѣзѣрѣи а прѣжѣре , карѣ еѣ фѣчѣ а
 трѣв а ѡпта зѣи , алокѣль кѣрѣа сѣ фѣче бо-
 тѣзѣль . Пенѣтрѣ ачѣста ка сѣндѣ брѣмѣзе акъмѣ
 знѣе ка ачѣстѣ , прѣзѣе не трѣкѣтѣ ѡри ачѣ зѣи
 сѣзѣа болнѣвѣи копнѣль , дѣпѣ ачѣжѣль рѣспѣне
 аль аѣи Петрѣ Харѣсѣфѣлѣхъ , сѣзѣа ботѣзе .

Кв .

Кѣ

✠ ЛЕВЦЪ ТЪРЪ, ✠

КАНОНЪ, КС.

Къзбгърица дѣла и ѹмоще пре алте къзбгърице
къфакъ прѣвѣрѣте ѡмънѣтире, сѡѹ алтѣ рѣш-
тѣте вѣлѣмътѣорѣ де сѹфалтѣ, шѣ нѣва
спѣше старѣщѣи, сѣ каноннѣще ѡтѣокма иѡ
чѣмъ че фѣче. Дѹпѣ канонѹмъ, ѡа. аль
марѣлѹи Василѣе.

Семнарѣ.

Вѣдѣи къ прѣкѣрѣе иѡмѣще канонѹмъ, пре кър-
кѣмъ чѣмъ къзбгърицелѣ, ѡмѣндѣсѣ къ канонѹмъ,
шѣ. Шѣ ѡ. аль марѣлѹи Василѣе.

КАНОНЪ, КЗ.

Пре чѣле че ѡшь лѣпѣдѣзъ копѣиѣи пре ла ѡшнѣ
Бѣсѣрѣчнѣшорѣе ка пре иѣще ѡчнѣгѣше ле пѣдѣсѹѣ
ще правнѣла, мѣкарѣ де ѡи шѣ борѣ лѣѡ алѣиѣнѣ
шѣ ѡи борѣ крѣще.

Семнарѣ.

Шѣ канонѹмъ, ѡг. Шѣ, шѣ, аль марѣ-
лѹи Василѣе, ка пре ѡ ѡчнѣгѣшѣ сокопѣще пре
мѣарѣ чѣмъ че нѣва пѣртѣа грѣжѣ де къспнѣмъ
сѣѹ, шѣ вѣмѣри. ѡкъ шѣ правнѣла чѣ
полнѣтнѣекѣ, аѣлѣстѣа хотѣраще.

КАНОНЪ, КЗ.

Пре фѣрѣмъ чѣла че дѣвѣнѣѣ вѣсѣ сѣ поскѣлѣще, пѣ-

КѢТЪ ДУХОВНИКЪ, ПЪ
НА ПАТРУШЕИ ДЕ ЗИЛЕ ЛЪСЪ ШПРИМЪ ДЕ ПРИ-
ЧЕСТАНІЕ. ЦАРЪ ПРЕ ЧЕЛА ЧЕ СЪВЪЗАНІТЬ,
ПЪНЪ ЛА ШАГЕ ЛЪНИ, МЪНЪКЪНДЪ МЪНЪКАРЕ
СЪКАТЪ ДУПЪ АЛЪ НОВАШЕ ЧАСЪ. ШИ ФЪКЪНДЪ
ЛЪФІЕЩЕ КАРЪ ЗИ КЪТЕ ШСЪТЪ ДЕ МЕТАНИИ.

Лсемнаре.

ЦАРЪ КАНОНЪЛЪ, ЖА. АЛЪ МАРЕЛЪИ БАСІЛІЕ,
ПРЕ ФЪРЪЛЪ ЧЕЛА ЧЕ СЪНГЪРЪ ДЕ БЪНЪ БОЕ СЪВЪ
МЪРЪТЪРИИ ФЪРЪТИШАГЪЛЪ, ДНЪ АНЪ ЛЪСЪ КАНО-
НИКЪЩЕ. ЦАРЪ ПРЕ ЧЕЛА ЧЕ СЪВЪ АРЪТЪАТЬ ДЕ
ЛЪЦІИ, ШРИ СЪВЪПРИНЪ ФЪРЪНДЪ, ДОНЪ АНИ.

ЦАРЪ КАН, С. АЛЪ СФІТЪЛЪИ ГРИГОРІЕ
НУСЕНЪ ПРЕ ФЪРІИ ЧЕИ АРЪТЪАЦІИ, КА ПРЕ НИЩЕ
ДЪНЪГЪШИ ЛЪИ КАНОНИКЪЩЕ, (ПРЕ КЪМЪ ШИ
КАН, И. АЛЪ МАРЕЛЪИ БАСІЛІЕ, ЛЪПРЕДЪНЪ
КЪ ДЪНЪГЪШИ ЧЕИ ДЕ БЪНЪ БОЕ ЛЪИ КАНОНИКЪЩЕ ПРЕ
АЧЕЩЕ,) ЦАРЪ ПРЕ ЧЕИ АСКЪВЪШИ РЪНДЪАЩЕ,
КА ДУПЪ НЕПОВЕДУРЪКЪ ЛЪРЪ, СЪ ЛЪПАРЦЪ А-
ВЕРИЛЕ ЛЪРЪ СЪРАЧНЛЪРЪ, ДЕ АЪ. ЦАРЪ ДЕ-
НЪ АЪ, СЪ СЛЪЖАКЪ, ШИ АНИ СЛЪЖБА
ЛЪРЪ СЪДЪ СЪРАЧНЛЪРЪ.

КАНОНЪ, КН.

ЧЕЛА ЧЕ СЪВЪ ПРИНЪСЪ ЛЪТЪРЪ ФЪРЪТИШАГЪРЪ ЧЕ СЪ
ПЕДЕФЪСЪКЪ КЪ ПЪНЕРЕ ДЕ КАПЪ, НЪ ПОАТЕ СЪ
КЪ КЪ ФІЕ

ЛѢВЦА ПЪРЪ. **Ф**іе прѣвѣтъ. Чѣ шн дѣлѣ прѣвѣно де аѣ кѣ-
дѣлѣ дѣлѣ аѣлѣ пѣтнмѣ, сѣ лнѣѣще де
дѣлѣ. дѣлѣ канѣ кѣ. аѣ сѣнѣнѣлѣ
аѣпѣстѣолнѣ.

КАНОНЪ КѢ.

Фѣрѣдѣ чѣ сѣпѣ мѣрмѣнѣтѣрнѣлѣ, хѣтѣ-
рѣмѣ дѣнѣ аѣнѣ сѣфѣе не аѣпѣрѣтѣшнѣтѣ. дѣлѣ
аѣ неѣѣѣлѣ чѣсѣ мѣнѣкѣнѣдѣ мѣнѣкѣрѣдѣсѣлѣтѣ. Шн
аѣфѣеѣще кѣрѣ знѣ фѣкѣнѣдѣ дѣолѣѣ сѣтѣ де мѣ-
тѣнѣнѣ.

ЛѢВЦА ПЪРЪ.

Гѣрѣ канѣнѣлѣ, **Ѣ**с. аѣ сѣнѣтѣлѣднѣ бѣ-
сѣлѣ, зѣѣчѣ аѣнѣ шѣпѣѣще де аѣпѣрѣтѣшнѣе пре
фѣрѣдѣ чѣ сѣпѣ мѣрмѣнѣтѣрнѣлѣ. **Г**ѣрѣ аѣлѣ,
Ѣ. аѣ сѣнѣтѣлѣднѣ **Г**рнѣгѣорѣе **Р**ѣсснѣсѣ шѣсѣнѣ-
ѣще пре фѣрѣтнѣшѣаѣлѣ де мѣрмѣнѣтѣрнѣлѣ аѣтѣрѣдѣ
сѣ **Ѣ**рѣтѣлѣ шнѣ аѣтѣрѣдѣ аѣнѣдѣсѣ **Ѣ**рѣтѣлѣ. Шнѣ аѣсѣ
Ѣрѣтѣлѣ знѣчѣ, кѣнѣдѣ чнѣнѣбѣашнѣ нѣ сѣѣпѣрѣтѣ тѣрѣдѣлѣ
мѣрѣтѣлѣднѣ, чѣнѣ аѣ дѣлѣ мѣрмѣнѣтѣ пѣеѣтѣрнѣлѣ
чѣ сѣ аѣфѣлѣ аѣколѣ, кѣчѣлѣ пѣѣ лѣ знѣдѣнѣрѣѣ аѣ
тѣшнѣ аѣкѣрѣдѣ мѣнѣ фѣлѣснѣтѣорѣю де ѣѣще. **Г**ѣрѣ
аѣнѣ сѣ **Ѣ**рѣтѣлѣ, кѣнѣдѣ аѣ дѣлѣ мѣрѣтѣ уаѣн-
нѣлѣ, сѣѣѣ аѣлѣтѣ пѣдѣѣлѣѣ, кѣѣлѣ кѣ шнѣнѣ
кѣѣѣѣрѣю сѣ канѣннѣѣѣще, аѣдѣкѣѣ нѣѣѣѣ аѣнѣ.

Ка-

КАНОНЪ . А .

ФѸршиагѸль де чѸле сѸнѸте , аѸрѸ маи
 пѸцинѸ вреѸме де кѸтъ прѸ кѸрѸа сѸкано-
 ниѸще , аѸрѸ кѸма дѸче сѸнѸѸль ГригѸрѸе
 НѸсѸнѸ , ши сѸ икономѸще пѸнѸ ла тѸрѸи ани .

Асемнаре .

ГѸрѸ канонѸль ала . н ала сѸнѸѸль ГригѸрѸе
 НѸсѸнѸ , маи пѸцинѸ канонѸще прѸ фѸрѸль
 де чѸле сѸнѸте де кѸтъ прѸ прѸкѸрѸарѸль .
 ГѸрѸ ала , ала сѸборѸаѸнѸ чѸаѸнѸ дѸни
 тѸжѸ , ши ала доилѸ , кѸ тѸтѸль каѸере-
 че прѸ канѸрѸѸи чѸи че борѸ рѸпи , сѸаѸ
 борѸ дѸелѸи ла ала тѸ сѸлѸжеѸ че нѸ иѸте
 сѸнѸтѸ , басѸле ши вѸшминѸтеле чѸле сѸнѸ-
 цѸнѸте че сѸжѸтъ а олѸарѸю . Ши аѸврѸсѸще
 прѸ чѸи че борѸ дѸелѸи ла сѸлѸжеѸ че нѸ
 иѸте сѸнѸтѸ , басѸле ши вѸшминѸтеле
 чѸле сѸнѸцѸнѸте че сѸжѸтъ аѸарѸ де олѸарѸю .
 ПрѸ кѸма ши канонѸль , олѸ . ала сѸнѸ-
 цѸлѸрѸе аѸостолѸи аѸреѸнѸ прѸ аѸеѸѸѸ аѸи а
 фѸрѸсѸще .

КАНОНЪ . АА .

ПрѸ чѸи че де неѸос , сѸаѸ фѸрѸ де неѸос аѸ
 тѸраѸтъ сѸтѸрѸмеѸ , ала сѸкопѸтъ кѸ сѸ

ЛВЦЦУРЪ. *
КЪВНЕ ДНЬ АНЬ СВЯ ДЕНЪРЪМЪ ДЕЛА СФНТА
АПЪРЪШИРЕ ? АДЪ АЛЪ НОВАТЪ ЧАСЪ МЖН-
КЖНДЪ МЖНКАРЕ ДКАТЪ ? ШИ АФІЩЕ КАРЪ
ЗНЪ ФЪКЖНДЪ КЖТЕ ДОАШЪ СЪТЕ ЧИНИ ЗЕНИ ДО
МЕТАНІИ .

Асемнаре .

МЖКАРЕ КЪ ТРЕБЪЩЕ СЪ ФІЕ ДЕ ШЕВНЪ КА-
НОНИЕРЪ ЖЪРЪМЖНЪЛЪИ МИНИНОМЪ АЧЕЛЪИ ДЕ
НЕБОЕ ? ШИ АЧЕЛЪИ ФЪРЪ ДЕ НЕБОЕ ? ДАРЪ НОН
ВЪЗЖНДЪ ПРЕ БАЛСТАРЕ КЪ АДЪЧЕ КАНОНЪЛЪ ПО-
СТНИКЪЛЪИ ФЪРЪ ДЕ НИЧИ Ш ДЕСЕБИРЕ ? ЗИ-
КЖНДЪ . ПРЕ ЧЕЙ ЧЕ ДЕ НЕБОЕ ? САЪ ФЪРЪ
ДЕНЕБОЕ АДЪ ЖЪРАТЪ СТЪЖМЕЪ ? АША ЛАМЪ
СКРИСЪ ПРЕ ЕЛЪ . ГЪРЪ АРХІЕРЕІИ , ШИ АХЪОБ
НИЧІИ ? СЪ ЛЕДЪ ЛЪРЪ КАНОНЪЛЪ КЪ СОКОТЪЛЪ .
ГЪРЪ КАНОНЪЛЪ ? ЖД . АЛЪ МАРЕЛЪИ БАГІАІЕ ?
ПРОСЪ ШИ ФЪРЪ ДЕ НИЧИ Ш ДЕСЕБИРЕ ? ЗЪЧЕ
АНИ КАНОНИЩЕ ПРЕ ЧЕЛЪ ЧЕ АДЪ ЖЪРАТЪ СТЪЖМ
БЪ . ДАРЪ АЛЪ ? ПБ . АЛЪ АДИ ? КЪ ДЕ
ШЕБИРЕ ? ПРЕ ЧЕЛЪ ЧЕ ДЕ НЕБОЕ АДЪ ЖЪРАТЪ
СТЪЖМЕЪ ? ШАСЕ АНИ АЛЪ КАНОНИЩЕ . ГЪРЪ
ПРЕ ЧЕЛЪ ЧЕ ФЪРЪ ДЕ НЕБОЕ ? ШАПТЕ ? ГЪРЪ
КАНОНЪЛЪ ЧД . АЛЪ СОБОРЪЛЪИ АЛЪ ШАСЕЛЪ ? А-
ФЪРИЩЕ ПРЕ КРЕЩИНІИ ЧЕЙ ЧЕ СЪ ЖЪРЪ ЖЪРЪ-
МЖН-

мѣтѣри дѣлѣ ѡбичеиъ Елениора. Глѣ
 кжцѣ прѣщѣи факѣ жѣтѣмѣтъ стрѣмѣ
 съ кодернѣски дѣлѣ канонѣлѣ, ке. аѣ
 сѣнцилѣри ѡпостолѣи. Глѣ същѣи шѣи а
 частѣ, къ зѣче дѣлѣ алѣ лѣкъ сѣпѣлѣ
 Іоаннѣ Пѣстѣнѣлѣ. Кѣ де ва лѣлѣ чѣнеба чѣва
 аѣ кѣнѣлѣ, шѣи лѣлѣ аѣдѣпрѣлѣ ѡпѣи ва жѣрѣ
 стрѣжѣ. аѣчѣла дѣва лѣлѣ канѣ, нѣ зѣрѣничи ѡвѣи
 дѣкарѣ аѣзѣ ерѣлѣ, пѣнѣ нѣва лѣлѣ оѣрѣ съдѣ
 лѣнѣпѣи аѣчѣ аѣдѣпрѣлѣ де ѣнде аѣ фѣкѣтъ жѣ
 рѣмѣжѣтъ стрѣмѣлѣ, шѣи ѡаѣ лѣлѣлѣ. Глѣ
 лѣлѣ ва дѣ лѣнѣпѣи, аѣтѣнѣчѣ съзѣ канѣнѣ
 ѡѣскѣ, къ поѣтѣлѣ шѣи къ мѣтѣнѣнѣлѣ чѣлѣ
 рѣнѣдѣнѣтѣ, фѣкѣнѣдѣ шѣи мѣлѣстѣнѣ, пѣн
 трѣ ка съзѣ мѣлѣстѣнѣѣскѣ спрѣ дѣнѣлѣ хѣ
 дѣмѣнѣзѣлѣ, шѣи сълѣ гѣрѣ де жѣрѣмѣжѣтъ
 чѣлѣ стрѣмѣлѣ чѣ аѣ фѣкѣтъ, шѣи сѣвлѣпѣ
 дѣлѣ де дѣнѣлѣ. Пѣнтрѣ къ зѣче дѣм
 нѣзѣѣскѣлѣ Григорѣ Бѣоглѣѣлѣ, чѣлѣ чѣ ва
 жѣрѣ стрѣмѣлѣ, аѣчѣла дѣ дѣмѣнѣзѣлѣ сълѣпѣдѣлѣ.

КАНОНЪ. ЛѢ.

Чѣлѣри чѣ мѣрѣтѣрѣнѣскѣ къ аѣ фѣкѣтъ фермѣ
 квѣторѣ, сѣлѣ ѡтрѣнѣрѣ, пѣнѣ лѣ трѣн
 ѡнѣ сѣдѣтѣлѣ иѣкономѣлѣ покѣнѣнѣнѣ, де
 съ-

ОЗ БОРЬ СИЛН АФІЕЩЕ КАРЬ ДИ СЪ ПОИТФІКЪ ,
 ШИ ДУПЪ ЧАБДЪ АЛЬ ПОЛШЛЪ БОРЬ АДА ХРАНЪ
 ПУЦННЪ ШИ ДСКАТЪ , ШИ НУМАИ КЖТЬ СЪ
 ТРАДЪКЪ , ЧИ ШИ АКИНХІОНІИ СЪФАКЪ ДОАШ
 СЪТЕ ЧІНЧІ ДЕЧІ , АТАНГНАДЕ ФРЪНТЪ ДЕ
 ПЪМЖНТЬ КЪ СЪЛАКЕ . КЪ АЧЕСТЪ КАНО-
 НИСІМЪ ШИ ПРЕ МЪЕРНАЕ ЧЪЛЪ ЧЕ ФАКЪ БАЕРЕ ,
 ШИ СПДІИ ВРЪЖИТОРН .

✠ СЕМНАРЪ .

ГЛЪРЪ КАНОНЪЛЪ , ЖЕ . АЛЬ СФІТЪЛАХІ БА-
 СІАКЕ , ПРЕ ЧЕНЪ ЧЕ МЪРТУРИСЕСКЪ ФЕРМЕКАТО-
 РІА , СЛАВЪ ОТЪРЪВІРЪ КАРЬ АДЪ ФЪКЪДЪ , АН
 КАНОНИСІЕЩЕ КЪ КАНОНЪЛЪ ЧЕЛЪНЪ ЧЕ АДЪ ДУНЪ ДЕ
 БОЕ . АСЪМЕНЕ ШИ КАНОНЪЛЪ , ОБЪ , АЛЬ
 АЧЕСТЪЛА , АПЪРЪ АЧЕЛШІИ КАНОНИСІРЕ ШЪЖН-
 ДІЕЩЕ ШИ ПРЕ ЧЕНЪ ЧЕ СЪ БОРЬ ДА ПРЕ СІНЧЕШІ ЛА
 ВРЪЖИТОРН . ГЛЪРЪ КАНОНЪ , ЖА . АЛЬ СО-
 БОРЪ , З . ШАДЕ АНІИ КАНОНИСІЕЩЕ ПРЕ АЧЕЛШІИ-
 ШІ АЛЬ , КД . АЛЬ СОБОРЪЛАХІ , ЧЕЛЪНІ ДІНЪ
 АГІВЪРА ЧІНЧІ АНІИ . ГЛЪРЪ Г . АЛЬ СФІТЪЛАХІ
 ГРИГОРЪЕ НУССІЕ , ПРЕ ЧЕЛЪ ЧЕ СЪАДЪКЪ ЛА ВРЪ-
 ЖИТОРНІ ПЕНТЪРЪ ДЕФЪИМАРЪ ШИ ЛЕПЪДАРЪ ДЕ
 КРЕДІНЦА АНІИ ХСЪ , АН КАНОНИСІЕЩЕ ПРЕКЪМА
 ШИ ПРЕ ЧЕНЪ ЧЕ САДЪЛЕПЪДАТЪ ДЕ ХСЪ ДЕ БЪНЪ БОЕ

✠ КѢТРА ДХОВНИКА. ✠

АДЕНЪ СВѢДСЪ ПРИЧЕСТВАСКЪ АТОАТЪ ВІАЦА
 ЛОРЪ. КѢРЪ ПРЕ ЧЕЙ ЧЕ ПЕНТРАЪ ВРЕ Ш НЕБОЕ
 ШН СНАЪ САЪ АПЦІНАТЪ ЛА СВФЛЕТЪ, ШН
 САЪ ДЪЪ ЛА ВЪЖИТОРНЪ, АИ КАНОНІСТЪЩЕ ПРЕ
 КЪМЪ ШН ПРЕ ЧЕЙ ЧЕ САЪ ЛЕПЪДАТЪ ДЕ ХСЪ КЪ
 МЪЧНІ ШН КЪ МЪЧЕНІИ, АДЕКЪ МОАШ АНН.
 КѢРЪ АЛЪ, АС. АЛЪ СОБОРЪАДНІ ЧЕЛВНІ ДННЪ
 ЛАШДІКІА ЗНЧЕ, КЪ ПРЕЩІИ ШН КАНІРІИИ,
 НЪ ТРЕБЪО СВФІЕ ФЕРМЕКЪТОРНЪ, САЪ ДЕСКЖН-
 ТЪТОРНЪ, САЪ МАДІМАТИЧНІ, САЪ АСТРО-
 ЛОГІ, САЪ СЪ ФАКЪ БЛЕРЕ. КѢРЪ КЖЦІ СФН-
 ЦІЦІ, АДЕКЪ ПРІЩІИ МЕТАХІРИСЕСКЪ АНІСТЪЩЕ
 ШН АЛТЕЛЕ КАЛЧЕСТЪЩЕ, АНІ СЪ А ДАРЪАЛЪ, ШН
 СЪ ИГРОНЕСКЪ ДЕЛА БЕСЪВРІКЪЪ ДЪПЪ КЪМЪ ЗНЧЕ
 БАЛСАМІОНЪ ШН ЗЪНАРА.

К Я Н О Н Ъ, АГ.

МЪАРЪ, НИЧІИ МНОРІКА, НИЧІИ КЪАДЪГЪРИЦА,
 ШРН ПЕНТРАЪ ЧЕ ГРЕШАЛЪ, НИЧІИ ШДАТЪ ДЕ
 БЕСЪВРІКЪЪ НЪ СЪ ДЕСПЪРЦЪЩЕ, ФЪРЪ НЪМАИ ДЕ
 АПЪРЪТЪШІРЕ. ПЕНТРАЪ КЪ ЗНЧЕ КАНОНЪАЛЪ,
 (АД, АЛЪ МІРЕАДНІ БАСІАТЕ), КЪ АЧАСТА
 ФАЧЕМЪ, ФІІНДЪ КЪ МЪАТЕ ДЕ РЪШІНЕ САЪ
 ШМОРЖІТЪ ПРЕ СІНЕ. ПРЕ КЪМЪ НИЧІИ ПРЕШ
 ТЪАЛЪ, НИЧІИ ДІАКОНЪАЛЪ, ПЕНТРАЪ КЪВЪЖІА-

КГ.

ТЪАЛЪ

ПДАЛЬ ЧЕ ЗИЧЕ ꙗко нѡвѣи нѡбѣждани де доаѡ ѡрн
 де ѡдаѡтѣ. (Наѡмь, а. ѡ. Канѡнъ,
 бе. аль сѡнѡцѡлорѣ апѡстѡли. Ши, б.
 аль марѣлѡнѣ багѡлатѣ.)

КАНОНЪ. АД.

Дѣла кѡдѣ чѣла некѡратѣ аѡдѡцѣ ꙗко сѡл а
 ѡнтѣ де лѡмнѣ ꙗко сѡл аѡкѡнѣ. Чѣла че аѡ
 гѡстѡтѣ дѡнтѡрѣ аѡвѣстѣ ꙗко аѡтрѣи зѡла
 сѡ нѡ че аѡтинѡгѣ де карѣ ꙗко ши де брѡнѡгѣ.
 Ши шапѡте сѡндѣ аѡпѡртѡшѡскѣ.
 аѡемнѡре.

Поаѡте пѡнтѡрѣ аѡаѡта сѡ канѡнѡсѡще чѣла че
 дѡнтѡрѣ аѡвѣстѣ аѡгѡстѡтѣ ꙗко пѡнтѡрѣ кѡ маѡ
 найнѡте де аѡ сѡнѡцѡнѣ кѡ аѡгѡлѡмѣ аѡчѣла аѡкѡрѣ
 аѡпѡтѡкѣ ꙗко аѡ гѡстѡтѣ дѡнѣ пѡрѡнѡсѡлѣ ꙗко
 дѡнѡдѡсѣ кѡ шѡнѡца ꙗко сѡл пѡнтѡрѣ кѡ аѡ гѡ
 стѡтѣ ꙗко аѡпѣ че аѡ пѡтрѣзѡнѣ аѡлѡдѡнтѡрѣ
 аѡчѣла некѡратѣ че аѡ кѡзѡтѣ ꙗко ши сѡл пѡ
 рѡтѣ кѡ гѡстѣ аѡгѡрѡмѡтѣ ши мѡртѡчѡнѣ ꙗко ши
 аѡкѡрѣ сѡнѡце де дѡвѡтѡкѣ ꙗко карѣ сѡнѡтѣ
 ѡпѡнѡте. бѣзѡнѣ канѡнѣ ꙗко аѡгѣ, аль сѡнѡ
 цѡлорѣ апѡстѡли ꙗко аѡзѣ, аль сѡборѣ, б.
 Ши б, аль сѡборѣ, чѣлѡнѣ дѡнѣ Гагра.

КА

Ж Квѣтъ Духовникъ . Ж

К А Н О Н Ъ , 167.

Челъ че дѣлѣ Амнезѣска Причестаніе аѣ вър-
сатъ , патрѣзени де зиле Сздепѣртѣзѣ де
Амнезѣска дѣзрѣтѣшире , аѣфіеце карѣ зѣ
четиндѣ Уалмѣль , и , ши фѣжндѣ чин-
чизѣни де метаніи . Мзкарѣ шри аѣче фелѣ де
кнпѣ аѣаста сарѣ дѣжмплѣ . Кѣ де ши со
кѣтѣще кѣ нѣ аѣ дѣтѣ еѣлѣ причинѣ , дѣрѣ пен-
трѣ аѣтеле шарекаре аѣе сале грешале , аѣ
фѣстѣ слобознѣтѣ ла аѣаста кѣ аѣевѣратѣ .

Асемнарѣ .

Гѣрѣ Балсамѣонѣ дѣтрѣ , бѣ , рѣзпѣнѣе аѣлѣ
сѣѣ зѣче , де аѣ върѣатѣ чинѣбѣ днѣ мѣлѣта
мжнкарѣ сѣѣ мѣлѣта вѣзѣтѣрѣ , сѣѣ аѣ ман-
грѣѣ канѣнѣ . Гѣрѣ де шѣ аѣ пѣтѣимѣтѣ днѣ
шарекарѣ непѣтѣинѣцѣ ши пѣрѣвѣрѣре аѣстома-
хѣлѣнѣ че сарѣ фѣи дѣжмплѣтѣ , сѣѣ канѣнѣ-
тѣще манѣ шѣорѣ , фѣиндѣ кѣ аѣаста мѣсте
днѣ слобознѣтѣ аѣнѣ Амнезѣѣ . Пѣнѣтрѣ
аѣаста ши чѣи че сѣѣ сѣѣзѣрѣ де мѣре , нѣ
трѣвѣде сѣѣ дѣтрѣ аѣбѣсѣ сѣѣ ѣмѣлѣ аѣзѣша аѣчѣа ,
дѣтрѣ карѣ сѣѣ дѣзрѣтѣшнѣтѣ , кѣ мѣлѣцн
днѣтрѣ аѣастѣ причинѣ аѣ върѣатѣ , ши аѣ
кѣзѣтѣ сѣѣпѣтѣ канѣнѣ .

Кѣ вѣ .

Дѣнѣгѣ

✠ ВЪЦЦЪТЪРЪ. ✠

ЛѢНГЪ АЧЪСТЪ НЪМЪРЪ ШИ ПРЕ АЧЪСТЪ КАНОНЪ ЧЕ
САУ АФЛАГЪ А ШАРЕКАРЕ КЪРЦИ СКРИСЕ КЪ МЖНА
ГЪРЪШИ А СФИНЪЛАШЪ ІОАННЪ.

ДѢКА ДОШЪ ШАРЕКАРІИ БОРЪ АВЪ БРАЖЕЪ АТРЕ
АЖИШИ, ШИ ВА МЪРИ ШНДЪ ДИШЪ ЕИ, ПРЕ
ЕДЕ ФАЦА ЧЪ ВЪЕ СЪ МЪРЪГЪ ЛА МОСМЖИТЪЛЪ ЧЕ
ЛЪИ МОРТЬ ШИ СЪ ПЛЪНГЪ, ШИ СЪ ЧЪРЪ ДЕ
ЛА ЕЛЪ ЕРЪТЪЧОНЕ, КА КЪМЕ АРФИ ФОСТЪ ВЪ, СЪ
МЪНЖИЧЕ МЖИКАРЕ ДКАТЪ ВИНЕРЪ ШИ МЪР
КЪРЪ, (КЖНДЪ СЪ ВЪРЪ АТЪЖМПА АДЕКЪ А
ПРЪЖНЕЛЕ СЪРЪВЪТОРИ КАРЕ ДЕДАТЪГЪ) СЪ ФАКЪ
АФІЕШЕ КАРЪ ДИМИТЕЦЪ ШИ СЪРЪ ВЪТЪ ДОШ
ЗЕИ ДЕ МЕТАНИ, ШИ СЪЕ РОДЪ ІУИ АМ
НЕЗЪ ПЕНТРЪ ВЪЗЪЖМАЦЪЛЪ АШЪ ЧЕЛЪ ЧЕ АШ
МЪРІТЪ, ШИ СЪ ДЪ АИТЪРЪГІИ ШИ ПРЕКЪИИ КА
СЪЛЪ ПОМЕНЪСКЪ.

А ПРЪВЪНЪ КЪ АЧЪСТА НЪМЪРЪ ШИ ПРЕ КАНОНЪЛЪ ЧЕЛЪ
АПРОТЪНВА ХУЛИТОРИЛОРЪ, ПРЕ КАРЕЛЕ ВЕЗНАЛЪ
ЛА КАПЪЛЪ АЪЦЦЪТЪРЪИИ АХОВНИКЪЛАШЪ.

ПРЪНЪИИИ О АРЪКЪРЪ ДЕРЪВОЕ
АФАРЪ ДИИ КАНОНЕЛЕ СФИНЪЛАШЪ ІОАННЪ ПОНИКЪЛЪ.

ПЕНТРЪ ЧЕИ ЧЕ САУ ЛЕПЪДАТЬ ДЕ ХЪ.

КАНОНЪЛЪ, ОГЪ, АЛЪ МАРЕЛАШЪ БАГІАІЕ, КАНОНИ
ИЩЕ

✠ Кътръ Ахонникъ ✠

еше пре чен че сав лепздатъ де бѣнъ вое де хс ,
 съ нѣ съ апзртъшаскѣ апѣоатъ вѣаца мѣръ ,
 фзръ нѣмай ла мѣартѣ мѣръ . гѣръ алы в . алы
 сфѣтѣлѣнн Браторіе Русенскѣ пре ченче сав ле-
 пздатъ де бѣнъ воез асѣментѣ апѣоатъ вѣаца мѣръ
 аи шпрѣше де Амнезесинѣ Танне . гѣръ пре
 чен че де некое ши пентрѣ мѣнчѣ къ сила сав
 лепздатъ , ка пре нище кѣрвѣари аи канонисѣ-
 ше , адекъ номѣвъ ани . бези ши кано-
 нѣль . па . алы сфѣтѣлѣнн Багиле . ши
 аи . алы соборъ чѣлѣнн динѣ тѣю . ши
 аи . алы чѣлѣнн динѣ Ангѣра . ши , г .
 алы сфѣтѣлѣнн Петрѣ алы Александріен . [Гѣръ
 шенчѣюле чѣла де акѣмѣ алы Бегѣричѣн , нко-
 номисѣше май де мѣлѣге шри пре чен че сав ле-
 пздатъ , аѣпъ рѣндѣла аи Медѣде Па-
 тріархѣлѣ Цариградѣлѣнн . адекъ , аѣка чѣ-
 неба фѣнѣа копиль , сав робитѣ , ши де фри-
 къ , сав динѣ не кѣношѣнцѣ сав лепздатъ
 де крѣдинцѣ , ачѣста аѣпъ че съба апѣоарче
 ла грѣдинцѣ , аскѣлтѣндѣ шаптѣ зиле рѣгъ-
 чѣннле де кѣрѣцире чѣле шенчѣнѣге , а шптѣ
 зѣн съ скѣлдѣ , ши къ сфѣтѣлѣ мѣръ съ ѣн
 че , ши аша съ апзртъшасѣ , рѣмѣнѣ
 аѣпъ

АУПЪ АУБЪ А. ШПЪ ЗИЛЕ АБЕФРИКЪ, Ш
 АСКУЛТЪЖНЪ АФІЕШЕ КАРЪ ЗИ СФІТЛЕ САДЖЕ
 ШІ ДМНЕЖЕЖКА АНТЪРГІЕ. ПАРЪ ДЕ АУ ФІС-
 ТЪ ДЕ СВЪЖШНТЬ КЪ БЖРСТА, ПОСТІНДЪ МАИ
 АТЖЮ, ШПЪ ЗЕЧІ ДЕ ЗИЛЕ, ДЕПЪРЪЖНДЪ
 ДЕ КАРНЕ, БРЖИЗЪ, ШІ ШАУЪ, ПАРЪ АТЪРЪ
 ЧЪЛЕ ТРИИ ЗИЛЕ АЛЕ СВЪПЪЖКІИ, АНІ,
 МІЕРКЪРІ, ШІ ВІНЕРІ, ДЕПЪРЪЖНДЪ ШІ Д
 ШНТЬ ДЕ ЛЕМНЪ ШІ ДЕ ВІНЪ, АСКУЛТЪ ШАПТЕ
 ЗИЛЕ АУБЛЪШЪ РЪГЪЧІОНІ, ШІ АША СЪ СКАЛДЪ
 ШІ ЕЛЬ, ШІ ШНГЖНДЪ КЪ СФІТЪЛЪ МЪРЪ СЪ
 АПЪРЪТЪШАЦЕ.

ПАРЪ АТКА ЧИНЕВЪШЪ САУ АУСЪ ДЕВЪНЪ БОЕ, ШІ
 САУ ЛЕПЪДАТЬ, СЪ ПОСТЪБЕКЪ ДОН АНИ АЧЕСТЬ
 ПОСТЪ ЧЕ АМЕ ЗИСЪ, ШІ СЪ ФАКЪ МЕГАНІИ АУПЪ
 ПЪПЪРЪ СЪ ШОВЪТЪ, САУ ДОАУЪ АХІ, ШІ
 АТЪЖИТЪ СЪ АСКУЛТЕ РЪГЪЧІОНІЛЕ ЧЪЛЕ ДЕ КЪРЪ-
 ЦІРЕ, ШІ СЪСЪ СКАЛДЕ АУПЪ ШАПТЕ ЗИЛЕ, ШІ
 ШНГЖНДЪ КЪ СФІТЪЛЪ МЪРЪ, СЪСЪ ПРИЧЕ-
 СЪЖАКЪ КА ШІ ЧЕН МАИ ДЕ СЪСЪ. (ВЛА-
 СТАРЪ ЛА СКРІЕРЪ ПРЕ СКЪРТЪ АКАНОАЕЛШЪ ПО-
 СТИНКУЛЪИ. ШІ АРМЕНОПЪЛЪ ПЪРЪТЪ Е. ПИ-
 ЛЪЛЪ, Д. АЛЪ СКЪРТЪРІИ КАНОАЕЛШ. БЕЖИ ШІ А
 МОЛАТЪВЪНИК РЖНДЪ АЛА АЧАСТА ШІ РЪГЪЧІОНІЛЕ.)

✠ Къ прѣдъ АѲОВНИКА . ✠

Пенѣрѣ чѣи чѣ ѡмѣзъ къ добитѣ оаче .

Канонѣль . ѡ . алы соборѣ алы чѣ алы днѣ
ангѣра , деспѣрѣще алы прѣ чѣи чѣ кады къ
добитѣ оаче , къ де сѣжѣтъ ачѣщѣ де до ашъ зѣчи де
аыи , шѣи борѣ къ дѣ къ добитѣ оаче , днѣ шѣи ,
сѣзъ сѣзъ канонѣльскѣ до ашъ зѣчи де аны сѣзъ де
пѣрѣтѣ де де причѣстѣ аны .

Глѣрѣ де борѣ къ
дѣ де мѣ алы шѣи , сѣзъ канонѣльскѣ аны
до ашъ зѣчи шѣи чѣи чѣи . Глѣрѣ де сѣжѣтъ маи
маи де до ашъ зѣчи де аны шѣи ашъ шѣи мѣ алы , сѣзъ
сѣзъ алы пѣрѣтѣ шѣи дѣ алы прѣи зѣчи де аны . Глѣрѣ
де сѣжѣтъ прѣстѣ чѣи чѣи зѣчи де аны , шѣи ашъ
мѣ алы , нѣ маи ла ма алы алы сѣзъ сѣзъ при
чѣстѣ алы .

Глѣрѣ канонѣль . а . алы сѣжѣтъ алы Гри
горѣ Нѣссѣи , нѣ ашъ прѣ дѣ чѣ аны кан
нѣищѣ прѣ чѣи чѣ ашъ ѡмѣ алы къ добитѣ о
аче . Глѣрѣ ма алы Басѣла ла канонѣль алы .

з . канонѣльщѣ прѣ ачѣщѣ ка прѣ со до
митѣ аны шѣи дѣи аны . адыкъ до ашъ зѣчи де
аны . Глѣрѣ ла канонѣль , зѣ . аны кан
нѣищѣ , ка прѣ прѣ къ алы аны , адыкъ чѣи чѣи
спѣрѣ чѣ аны .

А прѣ зѣ къ ѡмѣ алы чѣ къ добитѣ оаче , сѣзъ
нѣ

✠ ПѢСНЬ ПЕРВАЯ. ✠

ИЗМЕРЪ ШИ ДМБЛАРЪ КЪ ПАСЕРИ . САЪ КЪ ПАРТЕ
 БЗРЪВТЪСЬКЪ , САЪ КЪ ПАРТЕ ФЪМЕДЕСЪКЪ .

ПЕНТРЪ ЧЕЙ ЧЕ СЪ АСОАРЪ АДОАШЪ ВАРЪ ,
 ШИ АТРЕА ВАРЪ .

ЧЕЛЪ АСЪРАТЬ АДОАШЪ ВАРЪ , ДУПЪ КАНОНУЛЬ . Д .
 АЛЬ МАРЕЛУИ БАСИЛЕ , ДНЬ АНЬ , САЪ ДОИ СЪ
 ШПРЪЩЕ ДЕ ДМНЕДЕСНАЕ ТАИНЕ . ПАРЪ ДУПЪ
 Б . АЛЬ СФНТЪЛУИ ПИКИФОРЪ , ШИ ДУПЪ
 РЪСПОНУЛЬ ЧЕЛЪ ДНЬ ТЖЮ , АЛЬ ЛУИ ПИКИТА Е-
 ПИСКОПУЛЬ ИРАКЛИЕЙ , НИЧЪ СЪ КЪНУНЪ , ШИ
 ДУПЪ КАНЪ Е . АЛЬ СОБОРУЛУИ ЧЕЛУИ ДНЬ
 НЕОКЕСАРИА , ШИ ДУПЪ АЧЕСТАШЪ ПИКИТА , НИЧЪ
 ПРЕШТУЛЬ ЧЕЛЪ ЧЕ ГЛУ БЛГОСЛОВИТЬ НЪ МЪНЖИКЪ А
 МАГА ЛУИ . ПАРЪ ПРЕ НЪНТА АТРЕА БГЛО-
 ВЪА ГРИГОРИЕ ШЪНЪМЪЩЕ КЪХАРЕ ДЕ АЩЕ . ПАРЪ
 КАНОНУЛЬ АЛЬ Д . АЛЬ МАРЕЛУИ БАСИЛЕ ШЪН-
 МЪЩЕ , МЪЛЪТЪ АСЪРАРЕ . ШИ АЛЬ , П ,
 АЛЬ АЧЕСТУАШЪ , МАИ МАРЕ ДЕ КЪТЪ КЪРВИА .
 ШИ АЛЬ , И . АЛЬ АЧЕСТУАШЪ , АТИНЪ
 ЧЮНЕ ШЪНИЧЕ , ШИ СПЪРЪКЪЧЮНЕ А БЕСЪКЪРИЧЪН . ПЕН-
 ТРЪ АЧЪА ШИ КАНОНУЛЬ , АЛЬ Д . АЛЬ ЛУИ
 ЧИЧЪ АНЪ АИ ШПРЪЩЕ ДЕ АПЪРЪТЪШНРЕ ПРЕ ЧЕЙ А-
 СЪРАЦИ АТРЕА ВАРЪ .

Ассмнѣзъ кѣла анѣль цѣка . Пѣрѣмѣ лѣи
 Константина Порфирогенитѣла съ фѣкѣтъ днѣ
 томѣ соборниѣски , че съ нѣмѣше аѣл ѣнѣ
 рѣн . кареле аѣ ржнѣдѣнтѣ , кѣма кѣ чен
 рѣбраци аѣдошѣрѣ , де сѣнтѣ де патрѣ
 зѣчи де ани , шѣ нѣ аѣ копѣи , анѣзѣ всѣ
 съ а шѣ атрѣ а мѣаре , фѣинѣ кѣ нѣ аѣ
 копѣи . Дѣрѣ аѣ съ сѣе каноннѣскѣ съ нѣ
 съ аѣпѣртѣшѣскѣ чинѣи ани , фѣрѣ де аѣнѣ
 аѣпѣцина нѣчѣи де кѣмѣ , шѣ аѣлѣ аѣчѣи
 чинѣи ани съ сѣ аѣпѣртѣшѣскѣ нѣман ѣдѣтѣ
 аѣанѣ , ла сѣнѣта аѣлѣаре . Пѣрѣ де аѣ
 ѣнѣ копѣи , нѣ анѣзѣ кѣ нѣчѣи ѣаннѣшѣрѣ
 съ сѣ аѣсоаре атрѣ а ѣрѣ . Пѣрѣ кѣци сѣт
 де трѣи зѣчи де ани , де нѣ аѣ копѣи ,
 анѣзѣдѣтѣ кѣ шѣ аѣорѣ пѣнтрѣ вѣрѣта ѣѣ
 тѣжнѣрѣ шѣ лѣне аѣлѣнекѣчѣоаѣ , съ сѣ аѣсоаре
 атрѣ а ѣрѣ . Дѣрѣ съ нѣдѣ аѣпѣртѣшѣскѣ
 патрѣ ани , шѣ аѣлѣ аѣчѣи съ сѣ аѣпѣртѣ
 шѣскѣ нѣман де трѣи шѣи аѣфѣшо кареле ани ,
 ла зѣла аѣлѣерѣи Пѣшнлорѣ , ла Пѣшерѣ
 лѣи хѣ , шѣ ла аѣдорѣнѣрѣ Пѣскѣчѣоарѣи де
 дѣнѣзѣс . Пѣрѣ де аѣ копѣи , чинѣи ани

КА . СЪ СЪ

СВЯЗЬ КАНОНИЧЕСКАЯ . ПРЪЗЪ ЧЕЛОВЪКЪ ЧЕ СЪНТИ
 ПРЕСТА ПАТРОДЪСНИ ШИ ЧИНИ ДЕ АНИ, НО АНГДА
 БОЕ НИЧИ ШДИНОВАРЪ СВЪЗЪ ДСОАРЕ АТРЕА ОАРЪ
 МУХАРЕ ДЕ ШИ НО БОРА АВЪ КОПИИ .

ПЕНТЪ ИОНТА ЧЕ САДЪ ФЪКЪЧЪ АБРЕ ДИИИ
 ДРЕПЪ КРЕДИНОСЪ КЪ ЕРЕТИКЪ .

КАНОНДАЪ ДЪ АЛЪ СОБОРЪ АЛЪ ДЪ ШИ
 КАНОНДАЪ ГЪ ШИ ЛА АЛЪ СОБОРЪ ДАВНЪ ЧЕ
 АУИ ДНИА ЛАОДИКЪА . ШИ КАНЪ КЪ АЛЪ
 СОБОРЪ ЧЕЛДИ ДНИА ВАРДАГЕНИ , И ПРЪКЪ
 СЪНДЕЪ ДСОАРЕ ЧИ ДРЕПЪ КРЕДИНОШИ КЪ ЕРЕ
 ТИИИ . ПРЪЗЪ КАНЪ ОВЪ АЛЪ СОБОРЪ С .

ДЕСПРАТЪЩЕ , ШИ НЕ ЦИНОТЪ ДЪМЪ ФАЧЕ ИДИ
 ТА ПРЪ КАРЪ ШФАЧЕ ВЪШНИА ДРЕПЪ КРЕДИ
 НОСЪ . САДЪ КРЕЩИИЪ КЪ ЕРЕТИИ . ПРЪ
 РЪСПЪНЕВАЪ АГЪ АЛЪ ЛДИ ВАСАМШНЪ ЗИЧЕ
 ВЪМЪ КЪ ФАЦЪ ДРЕПЪ КРЕДИНОАРЕ ЧЕ АЪ АУАЧЪ
 ЕРЕТИКЪ ШИ КЪ АЛЪ СТРЪИИЕ СОКОТЪАЕ , НО
 ИГДАЪ БОЕ СВЪЗЪ ДПЪРЪТЪШАСКЪ КЪ ДМНЕЗЕЦИНА

ТАМЪ ДИИЪ МАИ МАИИТЪ СВЪА ДЕСПЪРИ
 ШИ СВЪА КАНОНИИ , АЧАСТА ЗИЧЕ ШИ СУМЪ
 ШНЪ АРХИПЪСКОПЪА ОСТАЛОКИ ДАВНЪ (РЪПЪНЪ
 АЪ .) ДАШОЖИДАЪ КЪ НОМАИ АА СФЪЖ
 ШОТЪАА КЪЦИИ САМЪ СВЪЗЪ ДПЪРЪТЪШАСКЪ ФАЦА
 АЧЕА .

152

АЩЕА, ФЪХЖНАДЦЪ МАСЪ ПЕНТРЪ ДЖИГА
 (АЩЕА ПОКЪИ АДЕКЪ.) ЧИ НИИ ПЪРТИ
 ЧИКЪ СЪИЪ СКОУЦЪ ПРЕШЪАЛ ПЕНТРЪ ШЪФЪУКЪ КА
 АЧАСТА, НИИ ПРЭСЪИРАЕ ЕИ ШИ АНТЪРГИНЕ
 СЪ НЪ ЛЕ ПРІМЪСКЪ, ФЪРЪ НЪМАИ АЪМЖНАРЕ
 ШИ ПЪМЖЕ, ШИ КЖТЕ ШДАТЪ (АДЕКЪ НЪ
 ПЪТЪ ДЪДНА) СЪИ ДЪ АГІАСМЪ ШИ АНАФОРЪ,
 НИИ АЧАСТА КА СЪИЪ КАЗЪ АА ДЪХНДЪЖДЪИРЕ,
 ШИ СЪИ ПОРЪНУФЕКЪ СЪДЪ МИЛОСТЕНІЕ. ПЪРЪ
 КАРТЪ. А, А ВЪДНУИ, ПІТАЛА, Е, А
 ШЪХЪМЖИТЪАЛЪ БІ, ДИЧЕ, КЪ ДЕ СЪБОРЪ
 ПРІУИ АЧЕШИ ПЪРІНЦИ (КАРТИ АЪ АПЪКАТЪ КЪ
 ШАРКАРЕ КИПЪ ДЕ САЪ АЪУРАТЪ,) СЪБИРЪАЕКЪ ЧЕЛ
 ЧЕ БОАЩЕ СЪШИ ФАКЪ КОПИИ АРЕПЪ КРЕДИ
 ЧОШИ, АЧАСТА ДИЧЕ ШИ АЩЪХЪМЖИТЪАЛЪ,
 НИ, АЛЪ АЧЕСТЪАШЪ ПІТА. (ЛА ФЪТЪСЪ
 ПІТАЛЪ, БІ, КАПЪ, ГЪ.)

АЛЕ КЪРОРА ПРЭСЪИРИ НЪСЪ ПРІМЪСКЪ.
 АЩЪХЪМЖИТЪИРАЕ АПОСТОАНОЛОРЕ КАРТЪ, А.
 КАПЪ, Б, Г, Д. ЗЪКЪ СЪИЪ ПРІМЪС
 СКЪ КЛАНУИ ШИ ПРІШЦІИ ПРЭСЪИРАЕ, ШИ А
 РЪИРАЕ ЧЕЛШОРЪ ЧЕ СЪИТЪ ПРІХЪИНИЦІИ, АЧЕЛШОРЪ ЧЕ
 НЪСЪ ПОКЪСЕКЪ ДЕ ПЪКАЧЕЛЕ АШОРЪ, ЧИ РЪМЖНЪ
 АТЪРЖНЕЛЕ. АЧЕЛШОРЪ ЧЕ НЪ ААЪКА АИИ АИИРЕХЪ
 КДБ. ДИИ

✠ Кътръ Дѹсвеннкъ . ✠
Сѹсь алы кѹрцѣи , а а шѹзѹмжнтѹрилѹрѹ
Апостолнѣши , кареле спѹне аѹме пре а-
чѣа , алы кѹрора нѹ сжнтѹ прѣмнѣте пре-
скѹрнле .

Пенѹрѹ постѹ Мѣркѹрѣи ши алы Бѣнерѣи .
Канѹнѹль . алы алы сфѣцнлѹрѹ апѹ-
столнѣ хотѹвраще , къ шѣри кареле аѹхерѹрѹ ,
сѹх прѣштѹ , сѹх дѣаконѹ , сѹх чѣтѣецѹ ,
сѹх кжнтѹрецѹ , нѹ постѹще пре сфѣцѹль
постѹ чѣль марѣ , ши мѣркѹрѣи , ши вѣнерѣи ,
сѹсѣ кадѣрнѹвскѹ . Гѣрѹ де шѣте Мирѣне ,
сѹсѣ афѹрѣвскѹ . афѹрѹ нѹмай денѹ вафн
апѣдекатѹ де апѹстѣи , де спѣ непѹчѣнѣца прѹ-
пѣекѹ . Бѣзи къ апѹстолѣи а прѣдѣи
къ сфѣцѹль постѹ чѣль де пѣтрѹ зѣчи де зѣле
аѹ нѹмзратѹ ши постѹль мѣркѹрѣи , ши алы
вѣнерѣи . Дрѣштѹ аѹтѹ пре аѹмѹ по-
стѹль чѣлѹрѹ пѣтрѹ зѣчи де зѣле сѹ фѣче къ мжн
карѣ дѣкатѹ , карѣ шѣте сѹмжнжмѹе тнѣва
шѹаѹтѹ а зѣла чѣлѹль алы нѹаѹлѹ , фѣрѹ де
амжнка зѣтѹ де лѣмнѹ , ши алы вѣнѹ . а
тѣѹ ачѣстѹ кѣпѹ ши постѹль мѣркѹрѣи ши алы
вѣнерѣи , не скнмѣатѹ къ мжнкарѣ дѣкатѹ
тѣрѣѹще сѹсѹ фѣкѹ .

Петр҆ъ а҆д҆ста ш҆і СФ҆И҆Т҆ЪЛ҆ ЕП҆И҆Ф҆АН҆ІЕ з҆иче ꙗ҆
 пост҆арѣ м҆іерк҆в҆р҆и ш҆і а҆ в҆инер҆и С҆ъ Ф҆іе п҆кн҆ъ
 ла а҆ль ноуоуѣ ч҆асѣ . А҆ѣ мене ш҆і Ф҆ЛОС҆

ТОР҆Г҆ІЕ ꙗ҆ (КАР҆Т҆Ъ , І . а҆ссериѣщ҆иі Іс҆
 ТОР҆ІИ ,) з҆иче ꙗ҆ пост҆уае м҆іерк҆в҆р҆и ш҆і а҆ль
 в҆инер҆и нѣсѣ хот҆ъраѣе а҆трѣ д҆еп҆рт҆арѣ де кар
 не ꙗ҆ ч҆и С҆ъ канонист҆ѣе каѣ нѣ г҆вѣте ч҆аника
 а҆трѣ а҆ѣста х҆ранѣ п҆жнѣ с҆ѣра . А҆кѣ ш҆і

СФ҆И҆Т҆ЪЛ҆ БЕНЕД҆ІКТ҆Ъ ꙗ҆ (КАНОН҆Ъ . МА .)
 р҆жнѣа҆ѣще пост҆уае м҆іерк҆в҆р҆и ш҆і а҆ль в҆инер҆и
 п҆жнѣ ла а҆ль ноуоуѣ ч҆асѣ . Ш҆і Балсамоуѣ

ѡпрѣѣе де а҆ѣ м҆жнѣ м҆іерк҆в҆рѣ ш҆і в҆инерѣ ч҆ѣ
 ле чѣ а҆ѣ п҆ѣла де г҆ѡаѣ ꙗ҆ пре кѡмѣ ш҆і а҆пос҆
 т҆уае чѣль маѣ . С҆ъ нѣ и҆зводѣекѣ а҆а҆рѣ а҆

м҆ѣѣре нещ҆ине з҆ик҆жнѣ ꙗ҆ кѣ пост҆уае м҆іерк҆в҆
 р҆и ш҆і а҆ль в҆инер҆и нѣ ѡ҆те п҆ѣне де а҆ѣѣ а҆
 пост҆олѣекѣ ꙗ҆ кѣ ѡ҆тѣ а҆пост҆олѣи ла кано

анеле саае а҆ль нѣмѣрѣ пре а҆ѣста а҆прѣвнѣ кѣ
 пост҆уае чѣль маѣ . А҆а҆рѣ ла а҆ш҆ѣз҆ѣм҆жнѣ

р҆иле а҆ѣрѣ а҆ль п҆ѣи а҆прѣвнѣ кѣ пост҆уае С҆ѡП҆Т҆Ъ
 м҆жнѣ чѣи маѣ ꙗ҆ з҆ик҆жнѣ .

С҆ъ кѣвнѣ С҆ъ пост҆рнѣ С҆ѡП҆Т҆Ъ м҆жнѣ чѣ маѣ ꙗ҆
 ш҆і м҆іерк҆в҆рѣ ш҆і в҆инерѣ . А҆а҆рѣ чѣ з҆икѣ .

Кѣ п҆ѣне де а҆ѣѣ а҆ѣста ѡ҆те нѣман а҆ а҆пос҆

СТОЛНАШЪ АТАСТА МЕСТЕ ПЪМЕРЕ ДЕ ЛЕЩЕ А ДЪШН
 ЛН ХС . КЪ АША ЗНКА АПОСТОЛН (КАР
 ТЪ . Е . КАПЪ АІ , АЛЪ АНЪЗЪМЖН
 ЧЪНАШЪ АШЪ .) ПЪЪ ПОРЪНЧІТЬ МОЛОХЪ ЕЛЪ
 (АДЪКЪ ХСЪ) . СЪ ПОСТІМЪ МЪРКЪРЪ ШН
 ВІНЕРЪ . ШН ПОСТІМЪ АЧЕСТЪ , ПРЕ КЪМЪ
 ЗНЧЕ СФІТЪЛЪ СФІЦІТЪЛЪ МЪЧЕНІКЪ ПЕТРЪ
 (КАНОНЪ . ЕІ .) МЪРКЪРЪ АДЪКЪ ПЕНТРЪ КЪ
 АТРЪ АТАСТА САУ ФЪКЪТЪ СФАТЪЛЪ ЕКІНАШЪ
 ПЕНТРЪ ВЖІДЪРЪ ДМІВЪЛН НОСТРЪ . ПЛОХ
 ВІНЕРЪ , ПЕНТРЪ КЪ АТРЪ АТАСТА АД ПЪТІМІТ
 МЪАРТЪ ЧЪ ПЕНТРЪ МЖНТЪІРЪ НОАСТРЪ . А
 ЧАСТА ШЪНЧЕ ШН ДМІВЕЗІКЪЛЪ ІЕРШНУМЪ . ДЕЧН
 ДЕ ВРЪМЕ ЧЕ ПОСТЪЛЪ ЧЕЛШЪ ПАТРЪ ЗЕЧН ДЕ ЗНАЕ
 МЕСТЕ АТЪОКМА КЪ ПОСТЪЛЪ МЪРКЪРІН ШН АЛЪ ВІН
 НЕРІН , КЪ СЪМАРЕ ПРЪБЪ СЪЗЪ ФАКЪ АТЪОКМА
 ШН ДЕ ДЛЕГЪРЪ АЧЕСТОРЪ ДОЛШЪ ПОСТЪРІН ЛА ЧЕІ БОЛ
 НАВН . ПЕНТРЪ АТАСТА ПРЕ КЪМЪ КАНОНЪЛЪ
 АЛЪ . П . ШН , І . АЛЪ ЛН ТІМО
 ДІЮ , ПРЕ МЪАРЪ ЧЪА ЧЕ ВА НАЩЕ АПОСТЪЛЪ
 МЪРЕ ШЛОБОАДЕ СЪ БЪ ВІНЪ , ШН СЪ МЪЖНЧЕ
 ХРАНЪ КАРЪ СЪ ФІЕ ДНМЪ ДЕСТЪЛЪ СЪ ШЦІЕ , ШН
 ПРЕ ЧЕА ЧЕ ФЪАРТЕ СЪВА ДСКЪ ДЕ БОЛЪ МЪРЕ АЛЪ
 СЛОБОАДЕ СЪМЪЖНЧЕ ДНЧЕ ДЕ ЛЕМНЪ .

ТРЕ-

ТРЕБЪЕ СЯ И СЪ ДѢ ВОЕ СЪМЪЗНАЧЕ ЗНАТЬ ДЕ ЛЕМЪ
 ШИ СЪБѢ ВІНЪ ЧЕЛЪ ЧЕ ГАСТЕ ДѢКАТЬ ДЕ БОЛЪ ГРѢ .
 ПЕНТРЪ АЧАСТА ША ДМНЕДЕСКИ ІЕРОНУМЪ ЗНАЧЕ
 ПДЕСЪ КАДЕ МІЕРКЪРІ ШИ ВІНЕРѢ СЪСЪ ДЕЗЛЪЧЕ ПО
 СТУЛА ФЪРЪ ДЕ МАРЕ НЕБОЕ . АЧАСТАШИ ЗНАЧЕ
 ШИ СФІЦІАТУЛА АУГУСТИНЪ .

ДАРЪ ДЕ ВРѢМЕ ЧЕ ЮБИТОРНЪ ДЕ ТРЪПЪ ВЪЖИДЪ КАСЪ
 ДЕЗЛЪЧЕ ПОСТУЛА ЧЕЛЪ ДЕ ПАТРЪ ЗЕЧЪ ДЕ ЗНАЧЕ
 ШИ МІЕРКЪРИЛЕ ШИ ВІНЕРИЛЕ СЪДЪ ПОНЪ ПРИЧИНИ
 КЪ СЪЖИТА БОЛАНЪ ФЪРЪ ДЕ АФИ . СЪДЪ
 ШИ ФІНДА БОЛАНЪ ЗИКЪ КЪМА КЪНЪ ГАСТЕ
 ДЕ АЖОНЪ ЗНАЧЕ ДЕ ЛЕМЪ ШИ ВІНЪ КАСЪ
 АТРЪБЕКЪ НЕПУТНИЦА ЛІРЪ . ПЕНТРЪ АЧЕ
 СТЕ ПРИЧИНИ ТРЕВДІЩЕ АХОВНИКЪ СЪДЪ АУГІЕ
 РЕВЪ СЪ ПД СЪ АКРЕДИЦЪЧЕ ИДМАН ДА КЪВНИТЕ
 ДЕ НЕПУТНИЧОШИЛЪРЪ ЧИ СЪ АТРЪБЕ ДОФ
 ТОРЪ ИСКЪВІТЬ ШИ ЧЕМЪТОРНЪ ДЕ ДМНЕДЕСЪ
 ШИ ДЪПЪ ХОТЪРЪРЪ АЧЕЛЪ СЪ СЛОБОДЪБЕКЪ
 ПРЕ ЧЕЛЪ НЕПУТНИЧОСЪ КАСЪ ДЕЗЛЪЧЕ ПОСТУЛА .
 ТРЕВДІЩЕ АКЪ СЪ АСОМІМЪ ШИ АЧАСТА КЪ
 ПРЕКЪМЪ СЪ КЪВНИ СЪСЪ ФАКЪ ПОСТЪ МІЕРКЪРІ
 ШИ ВІНЕРѢ ШИ АЧЕЛЪ ПАТРЪЗЕЧЪ ДЕ ЗНАЧЕ
 ДЕ БУКАТО АША СЪ КЪВНИ СЪ СЕ ФАКЪ ПОСТЪ
 ШИ ДЕ ДУАЧЕЦНАВ ШИ ПОРЪТЕЛЕ ТРЪПЪЛЪНЪ . ПЕН
 ТРЪ

ПЕТРЪ АПЪСТА НИИ НОИЦИ НО СЪ КЪВННЕ СТЕ
 ФАКЪ АПЪРЪ АПЪСТЕ ДИЛЕ . ПЕНТРЪ КЪ ДМНЕ-
 ЗЕЕСКУА ПАВЕЛЪ ПОСЪВЪЩЕ СЪ НО СЪ АПРЕДНЕ
 БЪРЪАТЪЛЪ КЪ МЪАРЪ ДЪРЪМЪ РЪГЪЧОНИИ ШИ
 ,, АПОСТЪЛЪИ . ,, НО ВЪ АНУИИ ДИВЪ ПРЕ
 ,, АЛТЪЛЪ , ФЪРЪ НЪМАИ ДЪ ВЪ ФИ ЧЕВЪ ДИИ
 ,, АВОАЛЪ ЛА ШЪРЪМЕ , КА СЪ ВЪ АДЕЛЪТИИИИИ
 ,, ЛА ПОСТЪ ШИ ЛА РЪГЪЧОИЕ , (А , КОРИНДЪ
 5 , 5 .) ШИ ДМНЕЗЕЕСКУА ГЪРЪ ДЪ АЪРЪ ,
 ААДЪКЪНЪ АПЪРЪ МЪРЪТЪРЪЕ ГРАЮА ПРОВОДЪИ
 ,, ШИЛЪ ЧЕ ГЪРЪЩЕ , СФЪИИИИ ПОСТЪЛЪ . . .
 ,, СЪ МЪСЪ МЪРЕЛЕ ДИЧЪ АШЪРЪИДЪТЪЛЪ АЪИ . ШИ
 ,, МЪРЪСА ДИИ КЪ МЪРА ЕИ . (КАРЪ , Б ,
 СТИХЪ , ЕИ , 51 .) ДИЧЕ , ВЪ ЧЕН АЪРАИИ
 ДЪ КЪРЪЛЪНДЪ , КАРИИ АЪ ПОФЪТА МЪРЕ ШИ И
 АФЪРЪНАТЪ , ШИ ТИИИИИИ АЪШЪРЪИДЪНАТЪ ШИ
 ЗЪУРАИТИКЪ , ИДЕТЪ КЪВННЕ СТЕСЪ АПРЕДНЕ АЪ
 ВЪРЪМЪ ПОСТЪЛЪИ ШИ АРЪГЪЧОНИИ , КЪ ИЖЪ
 МАИ ВЪЖЪРОСЪ ЧЕ МАЛЪЦИ БЪРЪАЦЪ ШИ МЪЕРИ , КАРЕ
 НО АЪ АПЪТА СНАЗ ДЪЛА ТРЪПЪ , НО ТРЪБЪЕ СЪ-
 ГЪ АПРЕДНЕ . (КЪВЪИИИ ПЕНТРЪ ФЕОРИЕ .)
 АРЕПЪ АПЪА , ПРЪВЪМЪ БАЛСАМОНЪ (РЪ-
 СПЪНЪ , П) ДИЧЕ , ВЪ БЪРЪАЦЪИ КЪ МЪЕРИЕ
 КАРЕ ИДЕТЪ АФЪРЪИДЪ АПОСТЪЛЪЧЕЛЪ МЪРЕ , НО
 КЕ .

ИЗЦАТЪ РЪ .
ИМАИ НОБЪ ВЪВННЕ СВЪЗЪ АПРЪТЪШАСКЪ ДА ПЛ-
ЩИ ЧИ СВЪЗЪ КАНОНИСКИ ШИ ВЪ КАНОНЕ
АША ШИ ВЪРЪАЩИ КЪ МЪРНИЛЕ ЧЕ СВОРЪ АПРЪТЪРА
МЪРКЪРЪ ШИ ВИНЕРЪ ТРЕБЪЕ СВЪЗЪ АРЕНЧЪЕ
ВЪ КАНОАНЕ .
ПРЪ ПОСТУЛА АДНИИ , МЪКАРЪ КЪ СТЕ РЖИ-
АДНИТЪ А ТУПЧЕ СВЪЗЪ ЦЕ ДЕ КЛАДЪЩИ , ДАРЪ
МЪЦИ ШИ МИРЪНИ , ШИ МАИ ВЪРЪОСЪ МЪРНИ
АДЪ ПОСТЪСКИ . КЪВННОБАГЪ ШИ ВЪРЪАНИКЪ
ДЕ ПЛЕКАРЕ МЪТЕ ШИ СОКОТЪЛА ЧЕА ЧЕ ШПЪИ
АНАИТЪ ШАРЪ КАРИИ АЦЕЛЪЩИ ПЕНТЪРЪ ПОСТУЛА
АДНИИ . ШИ МЪТЕ АТЪРЪ АЧЕСТЪ ФЕАН . АМ-
НЪЛЪ НЕПОДЪНЧЕШЕ , КЪ ДЕ НЪ КА ПРИСОИ ДРЕП
ТАТЪ НОВАТЪРЪ МАИ МЪЛАТЪ ДЕ КЪТЪ А КЪРЪ
РАРИШОРЪ ШИ А ФАРЪСЕНШОРЪ , НЪ ПЪТЪЕМЪ АТЪРА
АТЪРЪ АПЪРЪЦИА ЧЕРЪРИШОРЪ . ШИ ФИНДЕ КЪ
ФАРЪСЪИ ПОСТЪИА ДОЛЪШЪ ЗИЛЕ АСЪПЪТЪМЪНЪ ,
ПРЕКЪМЪ ЗИЧЪ ФАРЪСЪЕВЪЛЪ , ПОСТЪСКИ ДЕ ДОЛЪШЪ
ШРИ АСЪПЪТЪМЪНЪ , ДЕЧИ НОИ КРЕЩИНИ СЪ-
ПЪЕМЪ ДАТЪОИ СЪ ПОСТЪИМЪ ТРЕИ ЗИЛЕ АСЪП
ТЪМЪНЪ , КАКЪ ПРИСОТЪСКИ ДРЕПТАТЪ НОВА
ТЪРЪ МАИ МЪЛАТЪ ДЕ КЪТЪ ДРЕПТАТЪ ФАРЪ-
СЕНШОРЪ . ПРЪ КЪМЪ КЪ ПОСТЪИА ФАРЪСЪИ
МЪРКЪРЪ ШИ ВИНЕРЪ , ШЗИЧЕ КЪРАТЪ АМНЕ-
ЗЪСЪКЪЛЪ

Житіє Католика Ісидора.

Засиди Ісидор де Ісидоръ тжакъ индъ куваничъ
аіела де дошовъ шри Ісидоръ тжакъ индъ. (Кв-
вжнть ла Бамешула ши ла Фарисеула.)

Кв кв ндсѣ куваничъ съмъ чиневаша дождѣ.
Ванондъ, ма, ала Сфнцилоръ йпостолн
знуе, кв шри кареле Ахтередъ, сав прештѣ,
сав алаконъ апрумѣтжандъ банн сѣнъ, в
тѣре ала даторничн камѣтѣ, сав съ а-
четѣзе дела ш агоннеѣтѣ рѣ ка ачаста, сав
съ исѣ а дарѣла. ачаста порѣнѣше ши
канондъ, ала Собордънъ, с. Ши
канондъ, ала Собордънъ чѣлн дннъ ала-
дікѣ, шприндъ пре преоци съ ндъ а дождѣ
ничн де кмѣ. Ісидоръ канондъ, сѣ, ала
Собордънъ чѣлн дннъ тжю, нд ндмай пре
Прешци, чи ши пре тоци Канричн, пре
Четтеци адектъ, ши кжнчъ рѣци, ши пре чѣл-
лаци аи шпрѣше де ала камѣтѣ. Ісидоръ
канондъ, сѣ, ала Собордънъ чѣлн дннъ Кар-
лагонн мѣргжндъ маи наннѣе знѣ, кмѣ
кв канричн нд ндмай дела банн сѣнъ а до-
ждѣ, чи ничн дела шри че фѣлѣ де адрѣ
чеворѣ ала. Ісидоръ кан. к, ала ачестѣлаше
Соборъ знѣ, кв Канричдѣ кжчѣ банн бада

Кв.

апрѣ.

✱ Катръ Дхъбчикъ . ✱

Пентръ мжнѣжарѣ трикласшій лѣнъ , гаръ бо-
гагъ далъ съ нѣсѣ адепѣлѣде къ капетеле , чн съ
чаръ съ адепѣ доба нѣи шн камете дннѣ трик-
лоша сѣракулашн . Токожь , адепѣ Нащере
сау нѣмнѣ камѣта еланнѣше , пентръ мѣл
та амѣлѣше шн крѣщере арѣштѣцн . Пен-
трѣ къ банн кѣмѣтарничнашь , атрѣ ачѣ-
лѣше времѣ че съ даѣ адрѣмѣтъ , атрѣчн съ шн
накъ , шн адепѣ сѣнѣ гѣта де асѣ наще .
Сау поате пентръ ачѣта сау нѣмнѣ токожь ,
адепѣ нащере , пентръ къ фирѣше причинѣескѣ
мжхнѣре шн кнѣнѣри датѣорничнашь . Шн
пре кѣмѣ шѣте къ мжхнѣре адрѣла мѣверѣ чѣ
агрѣснаѣтъ кнѣнѣрнѣ нащери , аша шн да-
тѣорничѣлѣнѣ шѣте къ мжхнѣре , кжндѣ вине
хотѣтрѣкъ времѣнѣ съ планиѣскѣ доба нѣа .
Пентръ ачѣта шн правнѣнѣ адрѣштѣлѣнѣ де-
сонѣ хотѣтрѣскѣ , къ мжкѣрѣ де шн адрѣштѣнѣ
чѣнѣ че аѣ фостѣ май наинѣче де нѣнѣ , аѣ прин-
мнѣтъ доба нѣа пентръ адрѣштѣма нннннѣлаш адрѣштѣ
мѣштѣторнѣлаш , адрѣштѣнѣ а жѣдека къ дрепѣаѣте съ
анѣштѣкъ къ потѣла дѣла пентрѣчѣтерѣ крѣщнн-
ашь ачѣтѣ адрѣла , ка чѣла че шѣте не потрнѣвнѣт
вѣщнѣнѣ ашь , шн шпрнѣтъ де дѣмнѣзѣщнѣла аѣ-
цн

„ASSOCIATION“

SIBIU

ЛѢЦЫ ТРЪЗЪ, 1600
ЦИ. ПЕТРЪ АЧѢСТА ПОУДИМЪ СЪ НЪ АНЪЗ
ЧИНѢАШЬ БОЕ НИЧИ ДЕКЪМЪ АА ВРЕ УПРИЧИНЪ СЪ
И ДОБЖИДЪ. КЪ НЪ ВРЖИДЪ СЪ ПЪХИМЪ АЦѢ
ШМЕНѢСКЪ, СЪ КЪАКЪМЪ АЦѢ АЪИ ДМНЕЗЪ.
И ШРЪ КЖЪ АА АЪА ВРЕ ДИЕ АПРЪМЪРЪТЪОРИ,
СЪ СЪ СОКОТѢСКЪ АА КАПѢТЕЛЕ ДАГОРИЕИ. (АР-
МЕНОПЪАЪ, КАРТЪ, Г. ТИТЪАЪ З.)
ШИ ПЕЧѢТЕ АЧѢАШЪ ЗИЕ СЪ ФІЕ КАНОУАЪ СФН-
ТЪАЪИ АИКИФОРЪ АЗРЪТЪРИСИТЪОРИАДИ. КАРѢАЕ
РЖИДАЩЕ ПРЕЩИАШЪ СЪ НЪ ПРИЕЩЪАСКЪ ПРЕ
КАРИЧИ, ШИ ПРЕ МИРѢНИ КАРИИ НЪ БОРЕ АЧѢА
АА АЪА КАМЪТЪ, ЧИ НИЧИ СЪ МЪИЖИЧЕ ЧИНѢ-
АШЬ АПРЕШЪ КЪ ДЖИШЪИ. ШИ ДМНЕЗЪЕЩИИ
АПОСТОЛИ АА АШЪЗЪМЖИТЪУРИЕ СААЕ (КАРТЪ,
Д. КАПЪ, З.) ПОУДИЧЕСКЪ, СЪ НЪ
ПРЕИМѢСКЪ ПРЕСКЪРИАЕ ШИ ДАРЪРИАЕ ЧѢАШЪА ЧЕ ГЪ
КАМЪТЪ. КЪ ДѢКА ВРЕЩИНИИ НЪ СЪ КЪВЪИЕ
СЪ ДѢ АПРЪМЪТЪ, КЪ ИЗЪАЖДЕ КАЧЪ И НИЧИ
СНИГЪРЕ КАПѢТЕЛЕ, ПРЕ КЪМЪ, ЗИТЕ АИНЪАЪ,
ДЕ ААЦИ АПРЪМЪТЪ, ДЕАА КАРѢ ИЗЪАЖДИЦИ
АЪА, ЧЕ ДАРЪ ГАСЪЕ ВОАШЪ, ШИ ГЪРЪШЪ. ДАЦИ
АПРЪМЪТЪА НИМИКЪ ИЗЪАЖДИИДЪ. АДКА,
ЗИКЪ, ВРЕЩИНИИ СЪЖИТЪ ДАГОРИ СЪ ЧЪ И ШИ
КАПѢТЕЛЕ, КЪ КЖЪА МАИ ВЪРЪТОГЪ НЪ АЪ ДАГО-

✠ КѢТЪ ДУХОВНИКА . ✠ 14.

рѣ съ ѿ ничи де кѣмь дождѣтъ .
 Прѣ аѣка мнрѣннѣ нѣ съ кѣвнне съ ѿ дождѣ-
 дѣ кѣкѣтъ май вѣрѣтѣ кѣлѣгѣрнѣ , кѣрнѣ
 съ фѣгѣ дѣскѣ съ анѣтъ не агоннѣнѣ , шн сѣнѣ
 дѣтѣрнѣ съ вѣсѣлѣскѣ блѣцѣ май ѿнѣлѣтъ
 шн май сѣйтѣ , шн съсѣ фѣкѣ мнрѣннѣ
 аѣрѣ вѣлѣз ѿтѣлѣ фѣлѣтѣ бѣнѣ , шн ѿтѣлѣ
 бѣнѣлѣ . Пѣтрѣ ѿлѣгѣтѣ кѣлѣгѣрнѣ кѣрнѣ нѣ дождѣ
 дѣ шн нѣ ѿлѣгѣтѣ дѣ ѿлѣгѣтѣ агоннѣлѣ рѣ ,
 трѣдѣ съ съ каноннѣскѣ дѣ ДУХОВНИ-
 КѢ ДѣПѣТѢРѢ Дѣ ДМНѣСѢИЩНѢ
 ТѢЛНѢ , каннѣцѣ нескѣрѣдѣ-
 яннѣ , пѣжнѣ кѣнѣдѣ
 съсѣ ѿдрѣпѣ
 яѣдѣ .





ПАРТЪ АТРЕ
СФЪТЪНРЕ : ФРЪМОА СЪ ШН СКЪРТЪ
КЪТЪ

ЧЕЛЪЧЕ СЪ ПОКЪИЩЕ
КЪМЪ СЪКЪВЕННЕ СЪ СЕМЪТЪ
ГН СЪСКЪ .

ДЕЛА МЪЛЦН ДА СКАЛН
А ДЪНЪТЪ .

С П Р Е

ФОЛОСЪЛЪ ДЪ ОБЩЕ А ЧЕЛОРА
ЧЕ БОРА ЧЕТИ .

АНА

ЛНННТБ КБЖНТАБ

Дѣнезѣвъ пре кѣмь ла ржнѣла Фиринъ наѣ
 пѣртатъ грижѣ нѣманъ съ фнмь дѣлаца ачаства
 санътоши, чѣ аѣ пѣртатъ грижѣ дѣкъ ши
 ка дѣрѣшь съ добжнѣмь санътатѣ, кѣдѣ
 тѣрѣще некумь болнѣнъ, кѣ склѣдѣтѣрѣ,
 ши кѣ фѣлюри де дофторѣнъ. дѣтѣрѣ ачаствѣ
 кнѣтъ ши ла ржнѣла дѣрѣлѣнъ, наѣ пѣртатѣ
 грижѣ нѣманъ казѣне нащѣмь де адолаварѣ дѣхов
 ницѣщѣ, санътоши прѣмь сфнѣтѣль боугѣзъ,
 чѣ аѣ пѣртатъ грижѣ, ши ка дѣрѣши съ добжн
 нѣмь санътатѣ чѣ дѣховничаекъ, кѣнаѣ
 сѣрѣтѣщѣ некумь болнѣнъ, кѣ шѣаѣ кѣрѣ
 цѣтѣларѣ ши дофторѣ минѣнатѣ. Гѣрѣ ача
 стѣ нѣмѣтѣ аатѣ лѣкѣрѣ, фѣрѣ нѣманъ гѣаина
 сфнѣтѣнъ мѣртѣрѣнѣнѣнѣ. Пенѣтрѣ кѣ мѣтѣ
 тѣрѣнѣрѣ де спре шѣартѣ, мѣтѣ кѣ адектѣрѣтѣ
 шѣаѣ, дѣтѣрѣ кѣрѣ, кѣтѣ сѣфлѣтѣ съ
 скѣдѣ, ѣсѣ алатѣ дѣшѣратѣ де грѣштѣтѣ
 пѣкѣтѣлѣнъ чѣ аѣ аѣспѣ, пре кѣрѣ сѣфлѣтѣ
 дѣмерѣвъ ле аратѣ соломѣнъ ла кѣнтѣрѣ кѣн
 К.С.

тѣрѣн.

22 пѣршаго (д , в .) Ка пѣрше челоу
22 пѣне , каре саѣ сѣнть дела бае . Пен-
22 пѣ ачапта шн беодрѣтъ ачапта пжакѣн
22 двѣ зиче , съ кѣвине съ кѣвѣтъ , нѣ
22 кѣмба зиче пѣрмѣ акапрелѣтъ , пре чен-
22 че динѣ пжакѣтъ вине ла покѣнѣтъ . Гѣрѣ
22 вѣллоѣ зиче пре чен че саѣ кѣрѣтъ
кѣ баѣ шннѣнѣ . Иѣсте ѡбае , ачаѣ карѣ
съ спалѣ шн съ пѣрѣ пѣоте атинѣнѣ
грѣшалѣтъ , двѣ кѣмѣ зиче дѣнезѣсѣуѣ
22 Гѣрѣ де аѣрѣ , Мѣртѣнѣрѣ пжакѣлѣтъ
22 пѣрѣрѣ съ фѣче агрѣшалѣлъ . (Кѣвѣнѣтъ
кѣ ла фѣчере .) Шн иѣсте ѡбае карѣ съ
фѣче ла чен че съ покѣсѣкѣ ѡнѣ аѣтъ аѣ дѣн-
лѣ Ботѣзѣ , маѣ ѡтѣнѣчѣѣ аѣнѣ де вѣтъ
Ботѣзѣ чѣлѣ динѣ пжѣ , дѣрѣ дѣ де не-
боѣ спре мжнѣнѣрѣ пре кѣмѣ шн ачѣла , двѣ
вѣмѣ зиче бѣослѣвѣлъ Григѣрѣ . Шн дѣрѣ шн
пре аѣ чннѣлѣ Ботѣзѣ , чѣлѣ принѣ лѣкѣ-
мѣ , дѣрѣ иѣсте маѣ ѡтѣнѣчѣѣ , (кѣ-
вѣнѣтъ . а .) Гѣрѣ дѣспре аѣтѣ пѣрте ,
мѣртѣнѣрѣ иѣсте ѡдофѣрѣ ачаѣта де аѣ-
кѣрѣсѣрѣ , ачаѣрѣ вѣтъ аѣдѣтъ стрѣкѣ фѣ-
че че ѡтѣрѣвѣ ачаѣкѣ аѣнѣ чѣлѣнѣ лѣснѣ де ѣрѣ
шн

ШИ АНГЕЛЪИ ДЕ МОАРЧЕ , КАРЕЛЕ ИСТЕ ДНЬ РЪХ
 НЕМЪРЦИНИТЬ , ШИ ПІАРАДЕ ФІЩЕ ЧЕ НЕПУТНИ-
 ЦЪ НЕВЪЗЪТЪ . ШИ ІАРЪШИ АГОАРЧЕ АСЪФЛЕТЬ
 САНЪТАПІВ ГІБ МАИ ДИНА НАИПТЕ ШИ ДАРЪЛЪ .
 ІИСТЕ ШДОФТОРІЕ АПЖТА ДЕ МИНДНАТЪ , КАРЪ
 ПРІФАТЕ АТРЪ ШІНІРЪ ПРІ ПЪКЪТЪСЪ АТРЪ ДНЬ
 ПРІБ ФРЪМОСЪ КИПЪ ДЕ АЦЕРЪ , ДЕ АКОЛО ДЕ
 ДНАДЕ СЪІ МАИ НАИПТЕ АКИПЪИТЬ ПЕНТРЪ ПЪ-
 КАТЪЛЪ , САЪ АТРЪ ДНЬ БОЪ ПРІ КЪМЪ НА-
 ВЪХОДОМОГОРЪ , (ДАНІІЛЪ КАПЪ , ДЪ)
 САЪ АТРЪ ДНЬ ПОРКА , ПРІКЪМЪ ТИРІДАТЪ ,
 (СЕПТІЕМВРІЕ , ЛЪ ЛА ОУНАХАЮ) САЪ А-
 ТРЪ ДНЬ ДІАВОЛА , ПРІ КЪМЪ ІУДА . ШИ
 ДНДА ДИНА БОІ ДІАВОЛА ІИСТЕ . (ІОАННЪ ,
 5 . О .) АСКРЪТЪ , ІИСТЕ ШДОФТОРІЕ , КАРЪ
 СКІМЕТ ДИНА ШСЖАДИТЬ , А СЛОВОДЪ . ДИНА
 ТРЪПЕСКЪ , А АЪХОВНИЧЕСКЪ . ДИНА РОБА АЛЪ
 ДІАВОЛАДНЪ , А ФІНО АЛЪ АЪІ ДМНЕХЕЪ . ШИ
 АИНА ВИНОВАТЪ МЪНУІІН ЧЕІІ ВЪЧНИЧЕ , АМО-
 ЩІНЪ АЛЪ АПЪРЪЦІЕЙ ЧЕРЮРИЛСЪРЪ .
 ШИ ІИСТЕ ШДОФТОРІЕ , КАРЪ ПЕНТРЪ АЪКРЪ-
 РІЛЕ ЧЪЛЕ ПРІСТЕ ФІРЕ ЧЕ АЪКРЪКЪЪ , КОВЪР-
 ШАЩЕ ПРІ ТЪОАТЕ АЪКРЪРІЛЕ ФІРІІ . ПЕНТРЪ
 КЪ АРІПТАРЪ КАРЪ АЧАСТА АЪРЪАЩЕ АСЪФЛЕ-

Създадено е отъ Св. Синода на 1860 г. № 1000

Създадено е отъ Св. Синода на 1860 г. № 1000

ПУДА ПРИЧТОСАУИ ? ДЕКЪТЪ ШИ УАДЪ ? ПАТЪ
 БЛА АВАРЪ ФЪРЪ ДА АСАМАНАРЕ МАИ МАРЕ ? ДА
 КЪТЪ АРФИ ФЪКЪТЪ ДМНЕЗЪД АЛЪТЪ АСМЪ КОАШ.
 КЪ АМАТА ДМЕРСЪ АСАМНЪХЪ ШИ СИРАХ.
 ,, НЪ ГЪТЪ НИЧИ ШЪВМПАНА БРЕДНИКЪ СЪФЛЕ
 ,, ПУДАИ ЧЕЛЪИ АФЪЖНАТЪ . (КЪ . ЗІ .
 ААРЕ ШНЕ НОРОУИРЕ ! КЪРЦУПЪОАРЪ АЧАСТА
 БАЕ ШИ МИНУНАТА АЧАСТА ДОФТОРИЕ ? МЪРТУ
 РИИРЪ ТЪ ФОЛОСИТЪОАРЪ ДА СЪФАТЪ ЗИКИ ?
 САЪ ФЪКЪТЪ АСТЪХИ ЛА КРЕШНИИ УТАИИЪ ПРЪ
 ПЪЦИНА ФОЛОСИТЪОАРЪ ? БАРИИ СОКОТЪИДЕ КЪ
 СЪ КЪРЦЕИКЪ АТЪРЪ АЧАСТЪ БАЕ ? НИЧИ МЪКАРЪ
 СЪСЪ СПЪЛА НАЪ АЖЪНСЪ ? АУПЪ КЪМЕ ЗИЧЕ
 ,, СОЛОМУИЪ , ,, НЕПОТУАВ РЪХ ? АРЕПЪ
 ,, ПРЕ СИНЕШИ СЪ ЖЪДЕКЪ ? ШИ ДА АТИИЪЧИНЕ
 НЪ САЪ СПЪЛАТЪ . (ПИЛАДЕ , А , ГІ .)
 ДАВРЕМЕ ЧЕ ? АЛЦИИ ДИИЪ ТЪЖИШИИ ? САЪ НЪСЪ
 МЪРТУРИЕСКЪ НИЧИ ДА КЪМА ? СОЪ СЪ МЪРТУРИЕСКЪ
 ФЪАРТЕ РАРЪ ? ИВИДЕ ПИКЪЛОШИИ ? МАИ БИИЕ
 СЪСЪ ПЪВЪЛАТЪСЪ КА ДОБИТЪОУЧЕЛЕ А НОРОУИ ПЪ
 КАТЕЛОРЕ САЛЕ ? ДА КЪТЪ СЪ АЛЪРЦЕ ЛА АЧАСТЪ
 БАЕ ? ШИ СЪСЪ КЪРЦЪСЪСЪ . ПЪРЪ АЛЦИИ
 ПЪШЪ , СЪ МЪРТУРИЕСКЪ АДЕКЪ АСЪ НЪ ПРЕ КЪМА
 СЪ КЪВИНЕ . ПЕНТЪРЪ КЪ НИЧИ КЪ ТЪ КЪВЪИИ
 ЧОЛЪ

Създадено е отъ Св. Синода на 1860 г. № 1000

Съ кѣвине съ съ мѣртѣвнѣскъ , пентрѣ казъ
Фіе пазкѣтъ лѣн Амнезѣѣ шн фологитѣаре мѣр
тѣвнѣскъ лѣрѣ . Шн кѣ ѣрмаѣе , пентрѣ казъ
Фіе адевернѣтъ шн фѣрѣ де фѣдо лѣз ѣтѣарѣ пѣка
телѣ лѣѣ казъ гѣдѣ дела Амнезѣѣ пѣн Дѣховннѣ.
Дѣчн ѣ Фрацнлѣрѣ , прѣмннцн въ рѣгѣмѣ , ача
стѣ сѣтѣвнѣре кѣ бѣкѣрѣе . Шн кѣцн адекѣ
лѣцн пѣжнѣгѣрнѣтъ сѣфлетелѣ вѣостре кѣфѣлѣорн де
фѣлѣорн де не кѣрѣцнн аѣле пѣкаѣтѣлѣн , аѣле
гѣцн кѣтѣрѣ ача стѣ кѣрѣцннѣтѣаре бѣе а ѣфнѣтѣн
мѣртѣвнѣскн , казъ кѣ кѣрѣцннѣ .
» Спѣлацнѣѣ , шн въ кѣрѣцннѣ , въ порѣн
» чѣще Амнезѣѣ при Прѣрокѣлѣ Нсаіа , лѣпѣдѣцн
» внклѣшѣгѣрнѣле вѣостре дннѣ сѣфлетелѣ вѣо
» стре . (а . ѣт .) Шрѣ кѣцн а
вѣцн бѣе гѣнднѣтѣаре а сѣфлетѣѣ , шн ранѣле
вѣостре сѣѣ лѣпѣцнѣтъ , шн аѣ пѣтѣрѣзнѣтъ де
кѣтѣрѣ фѣаца небѣднѣнѣ вѣостре , аѣпѣ кѣмѣ знѣ
Дѣкѣдѣ , аѣлѣргѣцн лѣ ача стѣ мннѣднѣтѣ доф
тѣорѣ , казъѣѣ вннѣдѣкацн . Шн
кѣцн рѣѣ вѣацн мѣртѣвнѣскнѣ пѣжнѣ аѣкѣмѣ ,
снлнцнѣѣ пентрѣ драгѣстѣѣ лѣн Амнезѣѣ шн
а сѣфлетелѣрѣ вѣостре , сѣѣ вѣмѣртѣвнѣскнѣ де
аѣкѣмѣ лѣнѣтѣ дѣрѣтъ , шн кѣмѣ сѣкѣвннѣ

спі

Є П І Г Р А М М А

Идеж дѣ Свпра скрієре
Ла ачїатъ Сфзтѣре

Скзла дѣвсау ма нонѣ пжнѣ дшате шри Реема
Шн де лєпра чє ера кѣпрїє, сау пзмвднї дїорда

Ірз акѣм пѣ чєа чє ва кѣдѣ дладжкѣа покзїнїн
Сѣ спїалѣ маї бїне > шн дшї кѣнїна кнрѣнїн.

Кнпѣ дє покзїнїцѣ аѣ фсїтї Іорда аѣдѣ ла пѣоте.
Атрѣ кѣрєлє Ішанї аѣ спѣлїтї нѣрѣдѣдѣ дєпѣкѣте.

Мѣртѣрїнїцнєѣ ѣкѣдѣ аѣтѣдѣ дѣ пѣкѣтї.
Іанѣвѣ сїї. сїї. дѣалѣ чїнѣелѣ дїнє кѣпѣте.

КАПЪ, А.

КЪМЪ СЪ КЪВННЕ МАИ НАИИТЕ СЪС
ГЪТЪСЪКЪ, КЪНДЕ БА СЪСЪ МЪРЪ
РИСЪСЪКЪ .

ФРАТЕ АЛЕ МІЕЪ ПЪКЪТЪ ОУЛЕ, АУАСТЪ МАИ
НАИИТЕ ГЪТИРЕ СЪ КЪВННЕ СЪ АНЕН, КЪНДЕ
ВЕИ СЪТЪ ПЪКЪЩИ ШИ СЪТЪ МЪРЪРИСЪИ . СЪ
ЩИИ АТЪЮ, КЪ ПЪКЪЩА, АУПЪ КЪМЪ СЪТЪ
АМНЕЗЕЕСКАЛЬ ІУАННЪ ДАМАСКІНЪ (КАРЪ, Б,
КАПЪ, МЪ,) ІАСТЪ Ш АТЪОРИРЕ ДЕЛА ЧЪ
АФАРЪ ДЕ ФІРЕ АТЪРЪ ЧЪ АУПЪ ФІРЕ, ШИ ДЕЛА
АІАКОУАЛЬ КЪТЪРЪ АМНЕЗЕЪ, КАРЪ СЪ ФАЛЕ КЪ
ШТРЕНЪАЪ ШИ КЪ НЕВОИИЦЪ . ДЕСИ ШИ ТЪ Ю
БИТЕ АЛЕ МІЕЪ, ДЕ ВОЩИ СЪТЪ ПЪКЪЩИ ПЪ
КЪМЪ СЪ КЪВННЕ, ЕЩИ АТЪОРИ СЪ ЛАШИ ПЪ
АІАКОУАЛЬ, ШИ АУКЪРНАЕ ЧЪЛЕ АІАКОУЕЩИ,
ШИ СЪТЪ АТЪОРИИ КЪТЪРЪ АМНЕЗЕЪ, ШИ КЪТЪРЪ
ПЕТРЪЧЕРЪ ЧЪ АУПЪ АМНЕЗЕЪ, СЪ ЛАШИ ПЪ
КАПЪАЛЬ, КАРЕЛЕ ІАСТЪ АФАЪ ДЕ ФІРЕ, ШИ СЪТЪ
АТЪОРИИ ЛА ФАПТА ЧЪ ВЪИТЪ, КАРЪ ІАСТЪ АУПЪ
ФІРЕ, СЪ ДЪЩИ РЪШТАТЪ АТЪИТА ДЕ МЪАТЪ,
КЪТЪ

Квѣтъ чель че спокъше .
кѣтъ съ зичи ши тѣ къ дѣлѣ , ,, Не
,, дрептѣтъ амь дрѣтъ ши мамь скжрѣтъ .
(Уамь . рѣи . рѣв .) Ши динь прѣтѣтъ
съ юбѣши бинеле ши порѣнеле дѣмѣлѣи а
тѣтъ де мѣтъ , кѣтъ съ зичи къ дѣлѣ
сѣлѣ , Гѣрѣ лѣтъ тѣ амь юбѣтъ . Ши
,, гѣрѣши , Пенѣрѣ ачѣтъ амь юбѣтъ порѣн
,, чиле тѣлѣ ман мѣтъ де кѣтъ аѣрѣлѣ ши
топѣтъ (да ачѣлашь Уамь рѣс .) Аѣкѣрѣтъ
тѣ сѣтѣтъше дѣлѣ чель сѣтѣтъ принь а
цѣлѣтъше сѣрѣтъ , кѣтъ гѣтъ покѣнѣтъ чѣ
аѣвѣрѣтъ , ашѣ зичѣнѣтъ , ,, Аѣтѣрѣтъ
,, квѣтъ дѣмѣлѣи ши пѣрѣтъше пѣкѣтѣлѣ .
,, Аѣтѣрѣтъ квѣтъ чель аналѣтъ , ши тѣ
,, аѣтѣрѣтъ дѣла не дрептѣтъ , ши фѣрѣтъ
,, дрѣтъ лѣкѣрѣтъ чѣ рѣ . (зѣ . дѣ . к .)
Кѣтъ сѣнѣтъ пѣрѣнѣ покѣнѣнѣи ,

Сѣнѣи аѣоаѣ , къ пѣрѣнѣ покѣнѣнѣи сѣнѣтъ
пѣтрѣ , аѣрѣнѣрѣ , мѣртѣрѣнѣрѣ , фѣ
чѣрѣ канѣнѣлѣи , ши дѣзлѣгѣрѣ пѣкѣтѣлѣи ,
кѣрѣ съ фѣче дѣла аѣрѣлѣ сѣнѣтълѣи дѣлѣ
принь дѣхѣнѣнѣлѣ , кѣрѣ ши кѣе съ зичѣ ,
ши ман къ дѣлѣнѣлѣ ачѣтъ цѣнѣ тѣнѣнѣ
покѣнѣнѣи .

ЧЕ ГЪТЕ АФРЪНЦЕРЪ

ШИ АФРЪНЦЕРЪ АДЕКЪ ? ГЪТЕ ДНЕ НЕКАЗЪ ?
 ШИ АДЪРЪРЪ ДЕ СЪВЪРШИТЬ А ИНИМЪИ ? КАРЪ
 СЪ ФАЧЕ ? ПЕНТРЪ КЪ ШМЪЛЪ КЪ ПЪКАТЪСЪ
 СЪЛЪ АДЪ АТРИСТАТЬ ПРЕ ДМНЕЗЪСЪ ? ШИ АДЪ
 КЪКАТЬ ДМНЕЗЪСЪСЪ АТЪРЪ АДЪИ ? КАРЪ АДЪ
 РЪРЪ НЪ СЪЪ НЪМАИ АТЪРЪ СИНЦИРЕ ? АДЪКЪ
 АТЪРЪ СЪСПИНЪРЪ ШИ АКАЗЪИ ? ЧИ МАИ КЪ
 АДЪАНИДЪЛЪ СЪЪ АТЪРЪ А ДЪЖЪ ПЪКАТЪДЪЛЪ ВОИЦА
 ЧЪ ДИВЪ ЛЪВЪНТЪРЪ А ШМЪЛЪИ ? ШИ АНДЪ ВОИ
 СЪ МАИ ФАКЪ ПЪКАТЪДЪЛЪ НИИ ШАНИИШЪСЪ . ШИ
 АСАМЪИЪСЪ ШИ АСАТА ? КЪ АДЪРЪРЪ АСАТА ШИ
 АФРЪНЦЕРЪ ИНИМЪИ ? ГЪТЕ АДЪПЪ КЪМЪ ДЪЧЕ
 КОРЕТЕ ? АЛКАТЪИТОАРЕ АПОКЪИЦЪИ ? ШИ
 АЛЖЪТЪ ВЪРЕМЕ СЪ АФЪЛЪ А ИНИМЪ ? ГЪТЕ ШИ
 ШМЪЛЪ АТЪРЪ ПОКЪИЦЪ . ГЪРЪ АСАТЪ ЧЕКА
 АИПЪИ АДЪРЪРЪ АСАТА ДИВЪ ИНИМЪ ? АИПЪИЩЕ
 ШИ ШМЪЛЪ ДЕЛА ПОКЪИЦЪ . КАРЕ КА СЪ ДИВЪ
 КЪ АДЪРЪРЪ ШИ АФРЪНЦЕРЪ ? СЪ КЪВЪИМЕ СЪСЪ
 АФЪЛЪ ПЪОТЬ АДЪВЪНА А ИНИМА ЧЕАДИ ЧЕ СЪ ПОКЪ
 АЩЕ ? ШИ АША ГЪТЕ ПОКЪИЦА АДЪИ АДЪВЪ
 РАТЪ . А СЪ АСАТЪ АФРЪНЦЕРЕ А ИНИМЪИ ?
 ГЪТЕ АЧЕАКЪРЪ ЧЕ СЪЖИТЬ ДЕ СЪВЪРШИТЬ ? ШИ
 ФЪИ ? ПЕНТРЪ КЪ СЪ ПРИНИВЪЩЕ ДИВЪ СИН
 ГЪРЪ

✠ Квѣтъ чѣль чѣ свѣпокъ аще ✠ рз
гвѣтъ драгостѣ чѣ квѣтъ дѣнезѣв. адекъ
сѣ квѣще днѣ фѣю нѣман пентрѣ къ аѣ
мжунитѣ пре татѣль сѣвѣ, яръ нѣ пентрѣ
къ ба сѣсе лигѣскѣ де мощенирѣ пзринтѣскѣ,
сѣвѣ ба сѣсе гонѣскѣ днѣ кага татѣльи сѣвѣ.

Чѣ гѣсте пзрѣрѣ дерѣв.

яръ ажгѣ здобирѣ, гѣсте шѣ пзрѣрѣ де
рѣв, карѣ гѣсте днѣ неказѣ шѣ шѣрѣрѣ а-
нинимѣ нѣ де сѣвжршитѣ, карѣ дѣрѣрѣ сѣ
фѣте, нѣ пентрѣ къ шѣмѣль къ пзкателе сѣле
аѣ мжунитѣ пре дѣнезѣв, чѣ пентрѣ къ
сѣвѣ лигѣтѣ де дѣнезѣскѣ дѣль дѣрѣ, аѣ пѣр-
дѣтѣ гѣрѣль, шѣ аѣ добжидитѣ мѣнка.
шѣ аѣгѣта гѣсте аѣгѣлѣрѣ чѣ нѣ сѣжитѣ де сѣ-
вжршитѣ, адекъ аѣ аргѣцилѣрѣ шѣ аѣ рокилѣрѣ
пентрѣ къ сѣвѣ причинѣаще нѣ днѣ драгостѣ
чѣ квѣтъ дѣнезѣв, чѣ днѣ фрѣка шѣ днѣ
драгостѣ де сѣнеши, адекъ сѣ квѣще
днѣ аргѣтѣ пентрѣ къ аѣ пѣрдѣтѣ симерѣа
сѣ, шѣ днѣ рѣвѣ, пентрѣ къ сѣвѣ тѣме
де пѣдѣпселе дѣмнѣлѣи сѣвѣ. дѣчѣ шѣ тѣ
фрѣте аѣ мѣсѣ пзвѣтѣсѣле, де боѣшѣ сѣ
добжидѣши аѣ инима тѣ здобирѣ аѣгѣта,
шѣ пзрѣрѣ де рѣв, шѣ прѣнь аѣгѣтѣ сѣвѣ
къ б. фѣакѣ

СФЪТЪИРЕ .

ФАКЪ МЪРТЪРИСИРЪ ТЪ БИНЕ ПЛЪКЪПЪ ЛЪИ
 ДМНЕЗЪХЪ АЧЪПЪ СЪ КЪВИНЕ СЪ ФАИ .

КЪ МЪРТЪРИСИРЪ СЪ КЪВИНЕ СЪ СЕ ФАКЪ
 ЛА ЧЕН МАИ ИСКЪСНИЦЪ ДЪХОВНИЧЪ .

ПЪЖЮ ЧЕРЧЕТЪБЪ ШИ ПЕ АЩИНЦЪБЪ , КАРЕ
 ЯСТЕ ЧЕЛЪ МАИ ИСКЪСНЪ ДЪХОВНИКЪ ДЕ КЪТЪ
 ПЪЦИ . ПЕНТРЪ КЪ ЗИЧЕ МАРЛЕ ВАСІІЕ
 (ХОПЪРЪРЪ ПРЕ СКЪРЪТЪ , СКД .) ПРЕ
 КЪМЪ ПАТИМИЛЕ ШИ РАМЕЛЕ ПЪРЪПЪДЪИ , НД ЛЕ
 АРАПЪ ШАМЕНІН ЛА ФІЕЩЕ ЧИНЕ , ЧИ НЪМАИ ЛА
 ЧЕН ИСКЪСНИЦЪ ДОФТОРИЪ КАРІИ ШИ СЪЛЪ БИНДЕЧЕ .
 ЯША ШИ ПЪКА ПЕЛЕ СЪ КЪВИНЕ СЪ СЕ АРАПЪ , НД
 ЛА ЧЕЛЪ ЧЕ САРЪ АПЪЖМПАА , ЧИ ЛА АЧЕЛЪ ЧЕ
 ПОТЬ СЪЛЪ ПЪМЪДЪАСКЪ .

КЪМЪ СЪШЪ ЧЪРЧЕ ЧИНІВА ШІИЦА СЪ .

АДОАШЪ КЪМЪ ШЕДИ ШИ СОКОПЪШИ КЪТЪ
 ПАГЪБЪ АЪ ФЪКЪТЪ БАНІИ ЧЪИ , ПРЕ БЪРМЪ
 АЪПЪ МЪЛТЕ ЗИЛЕ , АПЪРЪ НИГЪЦЪТОРИА ЧЕ
 АИ АБЪТЪ , АПЪРЪ АЧЕПЪ КИПЪ ААДЪНЪЧЕ ФРА
 ПЕЛЕ МІЕЪ АПЪРЪ ШПАПЪТЪ , ШИ МАИ НАИПЪТЪ ДЕ
 АМЪРЪЦЕ ЛА ДНЪЛЪ КА АЧЕСТА ДЪХОВНИКЪ , ДОШЪ
 СЪДЪ ПЪРЕН СЪПЪЗМЪЖИ , МАИ ВЪРПОЪ
 ЛА АЧЕПЪТЪЛЪ ЧЕЛОРЪ ПАПЪРЪ ПОСПЪРІИ ДА
 АНЪЛАИ , ШЕДИ ВЪ АИНИЩЕ МЪЛЪТЪ , ШИ

ПЛЕ-

✠ Срътѣне , ✠

нике , пѣкателе чѣле де моарте , чѣле
връданиче де сѣтаре , ши чѣле але анѣириѣ ,
цѣмь дескоперитѣ ши пре чѣле зѣче порѣчи .
ши чѣне нѣсте чѣле че грешѣше ла фѣше каѣ
днитрѣ ачѣстѣ , пентрѣ касѣци дшдрѣ мь
грешѣатѣ ачѣста , ши сѣте фѣчель сѣци
адѣчи амѣнте кѣлеснире де пѣкателе тале ,
дѣчи бези аколѣ , ши фѣжидѣ черчетаре ,
адѣци амѣнте каре пѣкате днитрѣ чѣле че
сѣ афлѣ аколѣ ан фѣжидѣ , пентрѣ касѣле
исповѣдѣци .

Дарѣ пре кѣмь . Вжнѣторѣи , нѣсѣ мѣлѣц-
мескѣ нѣмай каѣ афле фѣара дѣлѣднитрѣ л-
пѣдѣре , чи сѣ сжргѣскѣ дѣотѣ кипѣль ка
сѣ ѡ ши ѡмоаре , дѣтрѣ ачѣстѣ кипѣ ши тѣ
фрате але мѣд пѣкѣтѣсѣде , сѣвѣте мѣл-
цѣмѣци нѣмай дѣтрѣ ачѣрѣтѣ шѣнѣца тѣ , ши
а афла пѣкателе тале , пентрѣ кѣ ачѣста
сѣнгѣрѣ , пѣцине тѣка фолосѣ пре тѣне , чѣ
адѣчѣте дѣотѣ кипѣль касѣ ѡмѣри пѣкателе
тале кѣ дѣрѣбѣ нѣнѣмѣи тале , адекѣ кѣ зарѣ
енѣрѣ , ши кѣ пѣрѣрѣ де рѣѣ .

Ши пентрѣ касѣ кѣцици зарѣенѣрѣ , соко-
тѣше пагѣба чѣ мѣре карѣ цѣѣ причинѣнѣтѣ
пѣка-

Кътръ чель чсз поквѣце . Кътръ
пкѣтеле тале ла Амнезѣх . Кътръ
каѣ къщнн шн прѣрѣк де рѣх , Сокопѣце
вѣтѣмарѣ чѣ маре карѣ цѣх причинѣтъ цѣ
пкѣтеле тале .

Кътрѣн вѣтѣмарѣ причинѣще пакѣтал
ла Амнезѣх .

Лѣчн ачепѣрѣ дела чѣ дннѣ тѣю , Соко-
пѣце вѣтѣмарѣ карѣ цѣх причинѣтъ ла Ам-
незѣх . а . Пѣтрѣ къ тѣ къ пакѣтеле тале
ан шкѣрѣтъ шн ан нечннѣтъ пре Амнезѣх
чель амалѣ шн маре . тѣ вѣрѣмеле , пре
днѣ ачѣоѣ пѣтѣрннѣ . Тѣ чнна пре днѣ
фѣкѣтѣоѣ ачѣоѣ . Тѣ чель че ѣщн нн
мннѣ , пре днѣ чѣ ачѣе фѣрѣ де мѣрнннѣ ,
фѣндѣ къ ан къкѣтъ лѣцѣ лѣн . ,, Принѣ
кѣкарѣ лѣцн гре Амнезѣх не чннѣщн (рѣ-
мѣ . б . кѣ .) . б . Пѣтрѣ къ
тѣ къ пакѣтеле тале тѣн арѣтѣтъ ве мѣлѣц-
мннѣоѣ рѣвн шн фѣю , ла днѣ чѣ ачѣета прѣ
вѣнѣ Стѣпѣннѣ шн прѣ юбннѣоѣ тѣтѣ ачѣ
тѣх , кареле тѣх юбнѣтъ пре чнне дннѣ
лѣнѣ , нѣ пѣтрѣ вѣре ѣвѣрѣднннѣ ачѣа , чн
нѣмай пѣтрѣ сннѣгѣрѣ вѣнѣтѣтѣ лѣн , шн
лѣ хотѣрѣтъ лѣсокопѣла са чѣ Амнезѣлѣкѣ ка
сѣ

СЪ ТЕ ЗНАДЪКЪ , АКОШЪНДЪ ПЪТЪ СЪ ФАКЪ
 ПРЕ АЦІИ АЛОУЛЕ ТЪВ . КАРЕЛЕ ЦЪВЪ ДЪВЪНТЬ
 ФІИЦА . ТЪВЪ ЗНАНТЬ АДЪПЪ КИПЪЛЪ СЪВЪ
 ШІ АСЕМЪНАРЪ . ЦЪВЪ ДАТЬ ДНЬ ТРЪПЪ КЪ
 ТРОАТЕ СИМЦІРИАЕ . ШІ ДНЬ СЪФРАТЬ КЪ ТРОА-
 ТЕ ПЪТЕРНАЕ , ЦЪВЪ ПЪРТАТЬ ГРНЪВЪ ПЪНЪВЪ А-
 КЪМЪ ДЕ ХРАНЪ , ДЕ ДЪВЪКЪМІНТЬ , ДЕ АЗ-
 КЪНІЦЪ , АЪ ПОРЪУЧИТЬ ЛА ТРОАТЕ ЗИДИРИАЕ
 САЛЕ ЧЪЛЕ СИМЦІТЕ КАСЦІИ СЛАЖАКЪ , ТЪВЪ
 НЪВЪВЪНТЬ ДЕ АТЪЖТЪ ПРИМЕЖДІИ , ДЕ АТЪЖТЪ
 БОАЛЕ , ДЕ АТЪЖТА СЪРЪУІЕ , КАРЪ АЦІИ ПЪТН-
 МЪСКЪ , ЦЪВЪ ДАТЬ ДНЬ АЦЕРЪ , КА СЪ
 СЪВЪ ТРОТЪ ДЪВЪЧА АЖНЪ ТІНЕ СЪТЕ ПЪВЪ-
 СКЪ . АЪ ИКОНОМИИТЬ СЪТЕ НАЦІИ ДНІИ
 ПЪРІИЦІИ КРЕЩІИИ , ТЪВЪ ПРИМИТЬ ДЕ АТЪЖТЪ
 ШРИ ЛА ТАИНАЕ САЛЕ , ТЪВЪ ФЪВЪТЪ ФІЮ АЪ
 СЪВЪ ПРИНЪ СФІТЪЛЪ БОУЕЪ , ТЪВЪ НЪВЪВЪНТЬ
 ДНІИ МЪЖИНАЕ ДІАВОЛАУДИ , САЪ ФЪВЪТЪ ШМЪ
 ПЕНТЪВЪ ТІНЕ , ШІ ШАЪ ВЪРГАТЬ СЪНЦЕЛЕ СЪВЪ
 ПЪНЪВЪ ЛА ЧЪ ДЕ ПРЕ ЗРМЪ ПИКЪТЪВЪРЪ , КА
 СЪТЕ ФАКЪ МОЩЕМИТОВІЮ АПЪРЪЦІИИ САЛЕ , ТЪВЪ
 АЩЕПТАТЬ ДЕ АТЪЖТЪ ШРИ КА СЪ ТЕ ПО-
 КЪЩІИ АДЪПЪ ЧЕ АИ ПЪКЪТЪВЪНТЬ , ШЪЖЧДИНАЪ
 ПРЕ АЦІИ ПЕНТЪВЪ МАИ МИЧИ ПЪКАТЕ , БІНЕ
 АДЪПЪ

✠ Кътръ чель чєсѣ нокѣше. ✠

дѣпѣ пѣне, аколѣ ѡнде фѣщѣ, бате ѡн
нима пѣа аколѣ ѡнде пѣ нѣ боещѣ, ащѣ
борѣще, те ѡбѣще, те роагѣ, пентрѣ къ
воаще мѣнтѣрѣ пѣа.

Пекѣртѣ, пентрѣ чє пѣ пѣнѣ арѣтѣтѣ не
мѣлѣцѣмитѣрѣ ла ѡнѣ стѣпѣнѣ ка ачєстѣ, ка-
рєлє цѣѣ дѣрѣнѣтѣ атѣтѣ фѣчерѣ дє бѣнѣ, алє
фѣрѣнѣ, алє дѣрѣлѣнѣ, дє ѡбѣще, аниѣ пар-
те, аскѣнѣсе, арѣтѣтѣ, шѣ чѣлѣ чє мѣтѣ
манѣ афѣрѣкошѣтѣ дє кѣчѣ пѣоатѣ, кѣ атѣрѣ
лѣсѣшѣ ачѣлѣ вѣрѣмѣ карѣ анѣ аѣтѣтѣ пѣоатѣ дѣрѣ-
рѣлє ачѣстѣ, пѣ ѡнѣнѣрѣ чѣлѣ не мѣлѣцѣмитѣрѣ
ащѣнѣтѣ ѡкнѣлѣрѣ лѣнѣ, анѣ адрѣзнѣтѣ шѣ гѣнѣ
аатѣ алокѣ дє рѣсплѣтѣрѣ, рѣшѣтѣщѣнѣ пѣалѣ ѡ

Ахѣ фѣратѣ алѣ мѣѣ пѣкѣтѣѣѣлѣ! Шѣ дѣка
ѡнѣ ѡмѣ ачѣмѣнѣ цѣѣ, арѣфѣ вѣрѣтѣ сѣщѣнѣ
фѣкѣ цѣѣ нѣдѣманѣ ѡнѣ дѣрѣ аниѣтѣрѣ пѣоатѣ ачѣ-
стѣ, нѣ анѣ фѣиѣ шѣѣтѣ чє сѣ фѣчѣнѣ ка гѣнѣ мѣлѣ
цѣмѣщѣнѣ.

Мѣрѣ ачѣлѣмѣ фѣнѣндѣ кѣ нѣ ѡмѣ,
чѣнѣ ѡнѣ дѣмѣнѣдѣлѣ пѣрѣ ащѣнѣлѣтѣ, фѣкѣтѣѣѣрѣѣлѣ пѣ
тѣрѣѣѣ ѡмѣнѣнѣлѣѣрѣ шѣ алѣ ащѣрѣнѣлѣ, цѣѣѣ фѣѣѣ
атѣтѣтѣ шѣ атѣтѣтѣ дѣрѣлѣнѣ, пѣ ащѣрѣѣнѣѣ сѣ-
тѣ арѣщѣнѣ ла дѣжѣлѣ атѣтѣтѣ дѣнѣмѣлѣцѣмитѣрѣѣ ѡ

Мѣнѣнѣдѣзѣтѣ фѣратѣ! Мѣнѣнѣдѣзѣтѣ! кѣлѣмѣ пѣѣѣ

ВН. Сѣѣѣ-

✠ СФЪТЪИРЕ . ✠

СФЕРИТЬ ПЪМЪИЧЪЛЪ , ШИ НЪ СЪУ ДЕСНИКАТИ
КА СЪПТЕ АГНИЦЪ ДЕ ВЪУ ; МИНУНЪЗЪТЕ ! КЪМЪ
ЧЕРЮЛЪ НЪ АЪ АРЪИКАТИ СЪЦЕЦЪ ДЕ ФЪЦЕРЕ КА СЪ-
ТЕ АРЪЪ ; КЪМЪ АЕРЪЛЪ , ПРЕКАРЕЛЪ ЛАН СПЪР
КАТИ КЪ ПЪКАТЕЛЕ ПЪЛЕ , НАЪ СЪФЛЪТИ СЪФ
ЛЪРИ ШЪПЪРЪВНОАСЕ ПЕНТРЪ КАТИТЕ ШЪПЪРЪВЪКЪ ;
ШИ КЪМЪ ПЪОАТЕ СТИХЪИЛЕ НЪ СЪУ СЪУЛАТА А-
СЪПРА ПЪА КА НИЩЕ ХЪАРЪ , КА СЪПТЕ А-
ГНИЦЪ ДЕ ВЪУ , НЕ СЪФЕРИНАЪ СЪПТЕ ВЪЪЪ ПЪЕ
ПЪИМЕ АПРОТИВНИКУЛЪ ШИ БЪЪЖМАШЪЛЪ , КА СЪ
ЛАН КЪ ПЪКАТЕЛЕ ПЪЛЕ АТЪЖТА НЕ МЪЛЦЪМЪИРЕ КЪ-
ПЪРЪ ЗИДИТОРЮЛЪ АЪРЪ , ШИ АТЪЖТА ДЕ МЪРЪ ФЪ-
КЪТОРЮ ДЕБЪИМЕ АТЪЖЪ , ПЪЕМЪ АТОРТИ ШИ РЪЪ-
БЪТИТЕ , АТЪЖТА ДЪМЪУЛЪИ РЪПЪЛЪТИШЪИ ;
(ВЪ , АЪЦЕ , ТЪВЪ , Е .)

ГЪ , АИ ВЪТЪЪМАТИ ПЪЕ ДЪМЪЕЪЪ , ПЕНТРЪ
КЪ КЪ ПЪКАТЕЛЕ ПЪЛЕ АИ ФЪКЪТИ ШЪ НЕ АЪЪИТЪ НЕ-
ДЕПТАТЕ ШИ ДЪРЪИМАРЕ АПРОТИВА ИЪЪЪВЪРИИ ,
КАРЪЦЪЪ ФЪКЪТИ ЦЪЕ ФЪЮЛЪ АИ ДЪМЪЕЪЪ , ФЪ-
ИНАЪ КЪ ЛАН РЪЪТИГНИТИ ШИ АДОА ШЪРЪ ПЪЕ КЪРЪЧЕ .
АИ КЪКАТИ ДРАГОСЪТЪ АЪИ , АИ ПЪИГЪРИТИ ПЪЪ
СФЪИТЕ СЪЖИЦЕЛЪ АЪИ , АИ ШЪКЪРЪЖИТИ ДЪРЪЛЪ АЪЪ-
ЛЪИ АЪИ , ШИ АЪШКИСЪ РАМЕЛЪ , ШИ АЪСИТИ
СЪКЪИПЪРИЛЕ , ПЪАМЪИРИЛЕ , КЪИНА ЧЪЪ ДЕ
СПИ

Срѣцїи дщери ѿ бжвѣа ѿ не грѣнтъ ,
 лпхрѣца ѿ червѣкъ , ѿнхлѣ ѿ дѣ пѣ-
 рѣа , лѣмїна ѿ бѣмїкѣ . Шї лѣкѣртѣ ,
 бѣлѣтѣцїе ачѣлѣ , каре , нїи окїю нѣ
 лѣѣ бѣзѣтѣ , нїи дрѣке , нѣ лѣѣ аѣзїтѣ ,
 нїи мїтѣ де ѿмѣ нѣ поате сѣлѣ ачѣлѣгѣ .
 Шї тѣѣ фѣкѣтѣ сѣ сѣмїей поате ачѣстѣ
 кѣ ѿ пѣцїчѣ , кѣ ѿ амарѣ шї сѣжрѣлѣѣ аѣаѣцѣ .
 Шї сѣлѣ дѣфѣмїи пре поате ка пре ѿ нїмїкѣ
 пре кѣмѣ шї лѣдрѣтнїчїи іѣдѣн аѣ дѣфѣмїаѣтѣ
 іерѣсалимѣлѣ , кареле іѣстѣ кїпѣ аѣ іѣаѣлѣ .
 Шї аѣ дѣфѣмїаѣтѣ пѣмѣнѣлѣ чѣлѣ дѣрїтѣ .
 (ѿлѣмѣ . ре . ке .)

Г . Сокоѣѣще кѣ пѣкаѣтеле ачѣстѣѣ цѣѣѣ
 пнїнѣнїтѣ бѣмїка , мѣнѣкѣ , фѣкѣлѣ чѣлѣ
 неспнїнѣсѣ , сѣжрѣнїарѣ днїцїлѣлѣрѣ , бїермѣлѣ
 чѣлѣ не аѣдѣрмнїтѣ , пѣдѣѣѣлѣ тѣѣтѣѣѣрѣ снм-
 цїрнїлѣрѣ тѣрѣпѣлѣдї , шї ачѣтѣѣѣрѣ пѣтѣрн-
 лѣрѣ сѣѣфлѣтѣѣѣлѣ тѣѣѣ , кареле сѣѣфлѣтѣ бѣ
 сѣ аѣнѣѣ пѣрѣѣрѣ ачѣѣлѣ чѣ дрѣѣѣѣ , шї нѣ бѣ аѣѣѣ
 нїчї ѿ днїѣлѣрѣ , нїчї ѿ днїѣлѣрѣ ачѣѣлѣ чѣ поф-
 тѣѣѣѣ . Іѣколѣ нѣ бѣн дѣбжнїдї нїчї ѿ дн-
 нїѣлѣрѣ бѣре ѿ дѣѣлѣѣѣѣѣ , нѣ бѣн мѣн бѣдѣѣ дѣѣ-
 чїѣ нїчї днѣ пнїѣтѣнѣ аѣѣлѣ тѣѣѣ , нѣ бѣн
 мѣн

Къ прѣ чѣла чѣ съскрѣщѣ .

май воеи де аша кд ничи шрдденіе ага
нд вен ада сомнь ничи шднншаръ нд вен
афла ничи шдннш ничи мзкарь знь миндтъ
дела мѣнчнторіи аѣа діаволн каріи воря съ
те мѣнчѣкъ . Шн фѣвѣтъ згнче . Со-

кочѣше къ пѣкателе пѣвѣ фѣвѣтъ пре тине
съ добждѣши знь вѣкъ фѣвѣ де сфжршнть
аль мѣнчншорѣ чѣлорѣ вѣчнче шн фѣвѣ де

сфжршнть . аль кѣрѣа вѣкъ нѣман знь
сжншорѣ миндтъ пѣ шмъ дѣпъ ашжтѣ мін
де ани . кжтѣ шѣте нѣнпѣлѣ мѣрїи . кжтѣ

сжнть сѣлеле чѣруаши . кжтѣ сжнть пи
кѣтѣшнле паоїи . кжтѣ сжнть фрїдзете
копачншорѣ . нѣватрѣче миндтъаль аѣела ничи
шднншаръ . ничи шднншаръ . Шн съ ва

шднншаръ . ничи шднншаръ . Шн съ ва
шднншаръ . ничи шднншаръ . Шн съ ва
шднншаръ . ничи шднншаръ . Шн съ ва
шднншаръ . ничи шднншаръ . Шн съ ва

шднншаръ . ничи шднншаръ . Шн съ ва
шднншаръ . ничи шднншаръ . Шн съ ва
шднншаръ . ничи шднншаръ . Шн съ ва
шднншаръ . ничи шднншаръ . Шн съ ва

шднншаръ . ничи шднншаръ . Шн съ ва
шднншаръ . ничи шднншаръ . Шн съ ва
шднншаръ . ничи шднншаръ . Шн съ ва
шднншаръ . ничи шднншаръ . Шн съ ва

лѣвѣ

СФЪТЪРИЕ .

ЛѢЩИ ѢЩИ ЧЕЛЪ ЧЕ АИ ПЪТИМЪТЬ Ѡ ПАГЪБЪ НЕ
 МЪРИНИТЪ , ПЕНТРЪ КАРЪ ПАГЪБЪ , ТЪОАТЪ
 ЛЪМЪ ДЕ САРФЪ ДАТЪ КЪ ТЪОАТЕ АПЪРЪЦИЛЕ
 ЕИ , НДЪ ГЪТЕ ВРЪДНИКЪ СЪ ПЪТЪКЪ НИЧЪ
 ѠПЪРЪТИКЪ КЪТЪ ДЕ МИКЪ .

АХ ! ШИ ПЪЦИНЪ ГЪТЕ ПАГЪБЪ ; ПЪЦИНЪ МЪХЪ
 НИРЪ , КАСЪ ПЪРЪДЪ ТРИЗЛОДЕ ПЪКЪТЪОУЛЕ
 ПРЕ ДИМЕЗЪ , КАРЕЛЕ ГЪТЕ КЪ ТЪОТЪЛЪШЪ
 ТЪОТЪ ДЪЛАЦЪ , КДЪ ТЪОТЪЛЪШЪ ТЪОТЪ ВЕСЕЛЪЕ ,
 КДЪ ТЪОТЪЛЪШЪ ТЪОТЪ ДОРИЕ , КДЪ ТЪОТЪЛЪШЪ
 ТЪОТЪ ФЪРЪ ДЕ СЪЦЪ , СЪЦЪ , КДЪ ТЪОТЪ
 ЛЪШЪ ТЪО ФЕРИЧЪРИЕ , КДЪ ТЪОТЪЛЪШЪ ТЪО ЛЪМИНЪ ,
 ШИ АЧЕПЪТЪРЪ ЛЪМИНИ , КДЪ ТЪОТЪЛЪШЪ ТЪОТЪ
 ВЪАЦЪ , ШИ АЧЕПЪТЪРЪ АКЪЩИ , КДЪ ТЪОТЪ
 ЛЪШЪ ТЪОТЪ АЦЕЛЕПЪОНЪ , ШИ АЧЕПЪТЪРЪ А
 АЦЕЛЕПЪОНИ ; ПЪЦИНЪ ГЪТЕ МЪХЪНИРЪ СЪ
 ПЪРЪДЪ ПРЕ ДИМЕЗЪ , АКЪРЪА ФРЪМЪЦЪ ,
 КОВЪРЪЩЕ ПРЕ ТЪОАТЪ ФРЪМЪЦЪ , АЦЕЛЕПЪ
 ЧОНЪ ЛЪИ , ПРЕ ТЪОАТЪ АЦЕЛЕПЪОНЪ , ДЪЛЪ
 ЧАЦА ЛЪИ , ПРЕ ТЪОАТЪ ДЪЛАЦЪ ; АКЪРЪА
 ИЪМАИ ШЪРЪЦЪ А СЛАВЕИ ЛЪИ ДЕ АРЪИ СЪРЪЛЪУИ
 А ИДЪ , АДАТЪ ИДЪА САРФЪ ФЪКЪТЪ ГЪО .

ПЪЦИНЪ ГЪТЕ МЪХЪНИРЪ , СЪ ПЪРЪДЪ ПРЕ
 ТЪАТЪА ЧЕЛЪ ФЪРЪ ДЕ АЧЕПЪТЪ , ПРЕ ФЪИАЛЪ

Катрѣ чѣль чѣ Сѣпокѣщѣ. рѣ

чѣль апрѣднѣ фѣрѣ дѣ ачѣпѣчѣ, шн прѣ прѣ
Сфѣтѣль дѣу. Прѣ дѣмнѣзѣу чѣль ачрѣи
Упостѣлѣуи. Дѣла карѣлѣ, фѣщѣ чѣ лѣ
крѣ фрѣмѣосѣ арѣ фрѣмѣсѣца, фѣщѣ чѣ лѣкрѣ
Стрѣлѣчнѣ арѣ стрѣлѣчнѣрѣ, фѣщѣ карѣлѣ
вѣсѣднѣтѣорѣ, вѣацѣ, фѣщѣ карѣлѣ гѣнднѣтѣорѣ,
гѣнднѣрѣ, шн фѣщѣ карѣ фѣннѣцѣ, арѣ
фѣннѣцѣрѣ.

Шн сѣ знѣкѣ кѣ днѣ кѣвѣжнѣчѣ, пѣщнѣчѣ ястѣ
мѣжнѣрѣ кѣ сѣ пѣрѣднѣ тнѣкѣлоѣсѣ прѣ дѣмнѣ
зѣуль тѣу, карѣлѣ ястѣ вѣнѣчѣтѣрѣ шн прѣ
рѣнѣтѣ, ачѣпѣчѣрѣ, шн мнѣлѣкѣ, шн сфѣжшнѣтѣ
фѣннѣцнѣтѣалѣ. Кѣноѣщѣ шн вѣзнѣ, фѣннѣ
стрнѣгѣ рѣдшн дѣмнѣзѣу, кѣноѣщѣ шн вѣзнѣ,
кѣ амѣрѣ ястѣ цѣ сѣмѣ пѣрѣзѣщнѣ чѣ прѣ
мнѣнѣ знѣчѣ дѣмнѣуль дѣмнѣзѣуль тѣу. (Іс-
рѣмѣа, в, д.) Шн дѣкѣ нѣсѣкѣ нѣмѣнѣ
пѣнѣтѣрѣ кѣ аѣ пѣрѣдѣчѣчѣ нѣщѣрнѣлѣ чѣлѣ днѣ
тѣжнѣ, шн бѣлагѣослѣовѣнѣа тѣатѣлѣднѣ сѣу лѣннѣ
сѣаѣкѣ, сѣу мѣжнѣчѣчѣ ачѣжнѣтѣ, кѣчѣчѣ аѣ
лѣчѣгѣтѣ днѣ глѣчѣ фѣарѣтѣ амѣрѣ шн фѣрнѣко-
шѣтѣ. Шн аѣ фѣрѣтѣ кѣжнѣдѣ аѣ аѣзнѣтѣ
нѣсѣкѣ, аѣ стрнѣгѣтѣчѣ кѣ глѣчѣ мѣрѣ, шн
амѣрѣ фѣарѣтѣ. (фѣчѣрѣ, кѣ. д.)

Кѣ.

Кѣмѣ

КЪМЪ ТЪ ДЪ ПРЪИ У ДИ ТИ КЪЛОАСЪ СЪ НЪ СЪ ПРЪИ
 ПЪНЪ ДА ЧЕРЮЪ КЪМЪ ТЪ ТИ КЪЛОАСЪ СЪ
 НЪ СЪ ПРЪИ ДИ ПРЪ А ДЖИ КЪ ДЪ И Н Р М И НЪ ПЕН
 ПРЪ КЪ АИ ПЪ Р ДЪ ТЪ А ПЪ Ж ТЪ МАИ ПРЪ СЪ ВЪ ДЪ
 ФИРЪ БЛАГО ГЛ О В Е Н И ЙЪ ШИ ДАРЪ ДИ А Л Е ПЪ А ТЪ В А Д И
 ТЪ ЧЪ ЧЕ ЛЪ И Ч Е Р Е С К Ъ ПЕН ПРЪ КЪ АИ МОЩЕ
 НИ ТЪ НИЩЕ НЕ МЪ Р Ц И Н И Т Е МЪ И Ч И ТЪ А П К О Р П И ТЪ
 ПЕН ПРЪ КЪ ПЪ Р Д Ж И Н ДЪ ПРЪ Д М Н Е З Е У ДЪ ТЪ ЧЪ А П
 П Р Е ВЪ НЪ КЪ Д Ж И С У ЛЪ АИ ПЪ Р ДЪ ТЪ ШИ ПРЪ ПЪ О А Ч Е
 ПЪ О А Ч Е А П Р Е ВЪ НЪ .

О ПЪ Р ДЪ Р Е НЕ МЪ Р Ц И Н И ТЪ ! Ш ПЪ Р ДЪ Р Е
 НЕ МЪ Р Ц У Р А ТЪ ! СЪ И ТЪ А Д В Е Р И ТЪ И Ф Р А Ч ЕЪ КЪ
 ДЪ АИ Ф И ВЪ ЗЪ ТЪ ПРЪ Ш Д А ТЪ А Ч А С ТЪ М А Р Е ПЪ Р
 Д Е Р Е Ч Е АИ А Ч А ТЪ КЪ ПЪ К А Ч Е Л Е ПЪ Л ЕЪ АИ Ф И
 С П Р И Г А ТЪ К А А ПЪ Р А ТЪ В А ЛЪ А Ч Е Л А К А Р Е Л Е З И ЧЪ
 А К РЪ МЪ М О Ц И Й А ИЪ КЪ ПРЪ ПЪ О А Ч Е А ЧЪ ПЪ Р ДЪ .
 КЪ Ч И ПЪ Р Д Ж И Н ДЪ ПРЪ Д М Н Е З Е УЪ А Ч ПЪ Р ДЪ ТЪ
 ШИ Т РЪ П В А ЛЪ ШИ СЪ Ф Л Е Ч У В А ЛЪ ШИ ПЪ Т М Ж И
 Ч У В А ЛЪ ШИ Ч Е Р Ю В А ЛЪ ШИ ПРЪ ЧЪ Л Е В Р Е МЪ Б А Н И Ч ЕЪ
 ШИ ПРЪ ЧЪ Л Е ВЪ Ч И Н И Ч ЕЪ ШИ ПРЪ ПЪ О А Ч Е ПЪ О А Ч Е .
 П Р Е ДЪ Т А МЪ ПЪ О А Ч ЕЪ А П К И ТЪ ВЪ НЪ МЪ Д Е ПЪ О А
 Ч Е . СЪ И ТЪ А Д В Е Р И ТЪЪ КЪ ДЪ АИ Ф И ВЪ
 ЗЪ ТЪ А И А И Н ТЪ ВЪ ПЪ А А ДЪ Н А Т Е ПЪ О А Ч Е А Ч Е С ТЪ КЪ СЪ
 АИ ПЪ Р ДЪ ТЪЪ Д Е М И НЪ Д Е Ш И АИ Ф И Ч О ПЪ Ч Р А ТЪЪ

Кътръ чєал чє стпоктѣше .

касѣ нѣ пѣкѣтѣщи мѣи мѣлѣ , чѣ стѣ д-
дрептѣзи , шѣ сѣ вѣдѣщи ѡ вѣлѣ сѣнѣ .

Кѡмѣ кѣ мѣхунѣрѣ пѣнѣтрѣ еднѣтѣцилѣ
чѣлѣ вѣремѣлинѣчѣ мѣстѣ нѣ фологитѣбѣрѣ .

Сѣ шѣи ѣкѣ шѣи ѣчѣстѣ ѡ фрѣтѣ , кѣ нѣ ст-
кѣвѣнѣ сѣтѣ мѣхунѣщи , ѣвѣкѣ пѣнѣтрѣ пѣкѣ-
тѣлѣ тѣлѣ вѣи пѣлѣрдѣ вѣрѣ ѡ фрѣтѣкѣ шѣи вѣрѣ-
мѣлинѣкѣ еднѣтѣтѣ , сѣлѣ прѣ фрѣи тѣвѣи ,
сѣлѣ прѣ мѣлѣрѣ тѣлѣ , сѣлѣ прѣ ѣвѣшѣ ѣпѣ-
рѣциѣ ѣвѣмѣи , сѣлѣ мѣкѣрѣ прѣ ѣвѣшѣи вѣлѣцѣ тѣлѣ .
Пѣнѣтрѣ кѣ мѣхунѣрѣ ѣчѣстѣ нѣдѣкѣ сокопѣтѣще
цѣ ѣтрѣ покѣнѣцѣ , чѣ мѣстѣ дѣшѣртѣ шѣи
нѣ фологитѣбѣрѣ , шѣи ѣлѣ ѣмѣнѣзѣдѣ нѣ прѣимѣ-
тѣ . сѣлѣ мѣхунѣтѣ шѣи сѣлѣлѣ , кѣждѣ ѣвѣ
ѣвѣзѣтѣ дѣлѣ сѣмѣлѣлѣ , кѣ вѣ сѣвѣшѣи пѣлѣрдѣ
шѣи ѣпѣрѣциѣ , шѣи прѣ ѣвѣшѣи вѣлѣцѣ , ѣтѣжѣтѣ ,
кѣжѣтѣ ѣнѣлѣ фрѣкѣ ѣвѣи ѣвѣ кѣзѣтѣ прѣ пѣ-
мѣнѣтѣ , шѣи сѣлѣ сѣжѣрдѣи тѣ сѣлѣлѣ ,
шѣи ѣвѣ кѣзѣтѣ сѣтѣндѣ прѣ пѣмѣнѣтѣ . (ѣлѣ
ѣпѣрѣ , кѣи , кѣ .) ѣлѣрдѣ ѣвѣ ѣлѣшѣртѣ .
ѣвѣ вѣнѣтѣ шѣи ѣнтѣгѣохѣ ѣтѣрѣ кѣвѣношѣнѣцѣ рѣвѣ-
тѣцилѣлѣорѣ чѣ ѣлѣ фрѣкѣтѣ , кѣждѣ ѣвѣ кѣзѣтѣ
кѣ ѣтрѣ ѣвѣлѣшѣи дѣлѣтѣ пѣлѣрдѣ шѣи вѣлѣцѣ , шѣи
ѣпѣрѣциѣ , кѣдѣ ѣлѣ мѣлѣртѣ дѣ ѣвѣртѣрѣ . ѣлѣрдѣ
кѣлѣ бѣ . ѣлѣ

СФЪЛЪНЪРЪ
 АЪЗЪ АДЕШЪРЪТЪ. ПЕНТЪРЪ АЧАСТА ШИ ЗИЧЕ
 >> СКРИПЪТЪРЪ >> ШИ СЪ РЪГА ПАНЪЗЪРЪТЪДЪЛЪ
 >> КЪТЪРЪ СЪТЪПЪЖИДЪЛЪ ЧЕЛА ЧЕ НЪДЪЛЪ ВЪ МАИ МИ-
 ЛЪИ ПРЪ ЕАЪ > (ВЪ > МАКАВЕИ. Д. ГІ.)
 ЛАСЪ СЪ ЗИКЪ, КЪ МЪХЪНЪРЪ ЧЪЛЪ ЧЕ СЪ ФАЧЕ
 ПЕНТЪРЪ БЪНЪТЪЦНАЕ ЧЪЛЪ АДЪМЪШИ ШИ ВЪРМЪЛЪ-
 НИЧЕ > НЪ НЪДЪМОИ ІАЪТЪ НЕ ФОДОСИТЪ ОДЪРЪ ДА ПЪ-
 КЪТЪРОСЪ > ЧИ ДЪИ ПРИЧИНЪДАШЕ ШИ МОАЪРЪТЪ >
 > ПРЪ ВЪДЪМЪ ЗИЧЕ ПАВЕЛЪ, >> МЪХЪНЪРЪ АЪ-
 >> МЪИ > МОАЪРЪТЪ АДЪКЪРЪЗЪТЪ. (ВЪ > КОРИ-
 НЪНЪ З. ГІ.)

КАПА, Б

ВЪДЪМЪ СЪ КЪВЪИМЕ СЪСЪЕ МЪЗЪТЪРЪНЪСЪСЪТЪ
 ПЪКЪТЪ ОЪДЪЛЪ.

АЪПЪ ЧЕ ВЪИ СОКОТЪИ АЪТЪРЪ АЧЕСЪТЪ КИПЪ ПЪ-
 КАТЪЕЛЪ ТЪЛЪ > ШИ МАИ ПАИИТЪ ТЪВЪИ ГЪТИ
 КЪ ЗЪРОБЪНЪРЪ АЧАСТА ШИ КЪ ПЪРЪРЪРЪ ДЪ РЪЗЪ >
 АЪТЪНЪЧЪ МЪРЪИ ДА АЪХЪОВНИКЪДЪЛЪ ЧЕЛЪ ИКЪВЪИТЪ
 ПРЪ ВЪДЪМЪ АИЪ ЗИСЪ. ДЕ ШИИ КАРЪТЪ > АЪ-
 СЕМЪИЪЗЪ ПЪКАТЪЕЛЪ ТЪЛЪ ШИ ПРЪ ХЪЖЪТЪЕ > ПЕН-
 ТЪРЪ КА СЪ НЪ ДЪ УНЪЦИ. ШИ ДЕ ІАЪТЪ ДЕ
 ПАРЪТЪ АЪЗЪИИЦА АЪХЪОВНИКЪДЪИ > СЪ НЪТЪ ДЕ
 ИКЪВЪИШИ > ПРЪ ВЪДЪМЪ НЪТЪ ДЕ ИКЪВЪИШИ СЪ МЪРЪИ
 ШИ ДА ДЪФЪТОРЪ ИКЪВЪИТЪ ПЕНТЪРЪ БОАЛЪ ТЪРЪ-
 ПЪСЪ

СФЪТЪИДЕ .

чѣстѣ фѣлю де пжкати , зикъ шаркарѣи , къ
 съ мртъ а прѣднъ къ чѣле аалте пжкати каре ан
 мзртѣрнѣи , пентрѣ къ знтарѣ ачагта нѣ
 истѣ дѣвоѣ , чн фѣрѣ де коѣ . Гѣрѣ дѣка
 а дѣпъ мзртѣрнѣи дѣи бен а дѣче аминте , прѣ-
 бѣе мртѣшн съ мерѣн ла дѣхѣвникѣ , шн съ
 мзртѣрнѣи шн прѣ атеа пжкати , де кареле
 цѣи а дѣче аминте .

Ѣ дѣкрѣ истѣ мзртѣрнѣи .

Гѣрѣ маи нанте де а дѣче , съ шн къ
 мзртѣрнѣи истѣ ш арѣтаре де коѣ причъ гѣрѣ ,
 а дѣкрѣрнѣи чѣлѣ рѣле , шн а дѣвнѣи мѣрѣ ,
 шн агнѣ дѣрнѣи , змилчѣае , прихѣн-
 тѣаре , дѣрѣпѣтѣ , фѣрѣ де рѣшнѣаре , хотѣ
 рѣтѣаре , чѣ съ фѣче ла дѣхѣвникѣла чѣле чѣ
 истѣ а дѣпъ а дѣче .

Къ мзртѣрнѣи съ кѣвнѣе съ
 фѣе де коѣ .

Дѣчи шн пѣ фѣате , а дѣжю съ кѣвнѣе съ мзр-
 тѣрнѣи къ дѣшн гѣра пѣ , пѣате а дѣкрѣ-
 рнѣе чѣле рѣле а дѣчѣе , пѣате зѣрѣле чѣле
 рѣле а дѣчѣе , шн пѣате гнѣ дѣрнѣе пѣа
 чѣле рѣле . Гѣрѣ амѣ знѣ , нѣ дѣшн
 гѣра пѣ съ спѣи пжкѣтеле чѣле , пентрѣ къ
 мѣ-

Квѣтъ чѣлъ чѣ спокълаше. 121

мѣкаръ дѣле ши ай скрѣе петръ какъ нѣдѣнщѣ,
лѣз ай даторѣ пѣ сжнѣрь сзле чѣтѣщѣ ла
Духовникѣль. Петръ ачѣста, чѣн чѣ
скрѣ пѣкателе, ши джндѣ скрѣорѣ ла
Духовникѣль, сз дѣкъ, рѣз ши кѣ грѣшалѣ
Факъ ачѣста, ши мѣртѣнщѣрѣ лѣрѣ нѣ пѣте
дѣ сѣвжрщѣтѣ, ши сѣ ачѣтѣзе дѣ акѣмѣ лѣ
наинте дѣ ачѣстѣ лѣкѣ фѣрѣ дѣ кале, ши сѣ
чѣтѣсѣз ѣн сжѣри хѣпнѣль пѣкателѣрѣ гѣле,
нѣ дѣ брѣ ѣ силѣ, сѣл некѣ, чѣн дѣ кѣе,
ши днѣ снѣше, зѣкжндѣ кѣ Лакѣль Ши
днѣ вол мѣ мѣвоѣ мѣртѣнщѣ лѣн. Сѣ
нѣ ачѣпщѣ сѣте лѣрѣбѣ Духовникѣль, чѣ
пѣ лѣжѣ сѣле мѣртѣнщѣщѣ. Сѣндѣ а-
сѣмени ши пѣ ла ачѣста вѣ лѣрѣрѣлѣ Навѣхо-
докобѣ, карѣле нѣ спѣнѣ ѣль ла вѣжнѣорѣ
внѣдѣ чѣ аѣ взѣтѣ, ши прѣ ѣрѣмѣ вѣжнѣорѣ
сѣлѣ дѣзлѣще, чѣн чѣрѣ какѣн спѣе ачѣм ши
внѣдѣ ши пѣжлѣнѣрѣ лѣн. ,, лѣз внѣдѣ
ши асѣмѣнѣрѣ лѣн спѣнѣщѣмѣ мѣе. (Лѣнѣ-
нѣл, б, с.) чѣн пѣ спѣне лѣжѣ внѣдѣ
пѣз, лѣдѣкѣ пѣкателѣ пѣле. Ши лѣрѣнѣтѣ
сѣле лѣзѣ Духовникѣль, ка сѣ ле лѣрѣпѣтѣзе.

Кз

Къ мзртѣрннрѣ съ кѣвине съ фіе
Ѹмилнчогъ .

Бѣ . Съ кѣвине съте мзртѣрнннрѣ къ Ѹмилн-
цѣ къ мѣлтѣ смереніе , шн къ здробнре а ннн
мнн . пре къмъ аши мзртѣрнннрѣмъ , Кѣрва
пѣкателе салѣ . Пре къмъ Хананеанка ,
шн пре къмъ Камешдалъ съ рѣгъ , пентрѣ какъ
прнмѣскъ АмнезѣѸ мзртѣрнннрѣмъ та шн съци
дѣ ціе ертѣрѣ пѣкателворѣ тале . „ Кѣчн
„ нннма здробнтѣ шн смертѣ АмнезѣѸ нѣ ѡ-
„ ба Ѹщннн . Гѣрѣ пре ачастѣ Ѹмилннцѣ шн
Смереніе съ кѣвине съ ѡ ащнн акъ шн кѣндѣ
те мѣстрѣ ДѸхѡкнннвалъ пентрѣ бреднѣ пѣкѣтѣ
лѣ тѣѸ , тѣкѣндѣ шн не мѣнннннѣте ѡ
нннн батѣжѡкорнндѣ кѣвнннтеле лѣнн , чн прн-
мнндѣ мѣстрѣрѣ къ бѣкѣрѣ , какѣндѣ цѣрѣфн
фѣкѣтѣ ачастѣ лѣшн АмнезѣѸ . Чѣ знкъ
съ ѡ прнмѣщн къ бѣкѣрѣ , Де ачстѣ къ пѣтнн
цѣ съ кѣвине , ка Ѹнѣ ѡсѣнднтѣ съте плѣ-
чн ла пѣмѣнтѣ , шн съ Ѹнн пнчѡареле лѣнн къ
лѣкрѣмнле тале , пре къмъ тѣ Святѣише
Сфнтѣвалъ Іѡаннѣ Скѣтрѣрѡлѣ , знѣндѣ ,
„ фѣтѣ шн къ нѣрѣбѣлѣ , шн къ гѣндѣлѣ ,
„ ка Ѹнѣ ѡсѣнднтѣ ла мзртѣрнннрѣмъ та , а-

пѣ-

ВѢТРЪ ЧЕЛЪ ЧЕ СЪПОКЪЩАЩЕ .
„ А ПЕМЪНТА КЪВЪТЪЖНАДЪ , ШИ ДЪЩЕ КЪ ПЪ-
„ ЧИНЪЦЪ , ШИ ПИНОАРГЛЕ ДОФТОРЪЩИ , КА
„ ПРЕ АЛЕ ЛЪВИ ХЪСЪ КЪ АКРЪЗМИ БЪЖИДЪЩЕ .
(КЪВЪЖИТЬ , Д .)

КЪ МЪРЪЩУНИРЪ СЪ КЪВЪИЧЕ СЪ НЪ ФЪЕ ПРИ-

ХЪЖИТОАРЕ .

ГЪ . ОЪ КЪВЪИЧЕ СЪ НЪ ПРИХЪЖИЩИ ПРЕ БЪИДЪ
ШИ ПРЕ АЛЪТЪЛА , КЪЖИДЪ ТЪ МЪРЪЩУНИЩИ ,
ПРИНИХЪЖИДЪ , КЪ АЧЕЩЪ СЪВЪ ФЪКЪВЪТЪ ПРИ-
ЧИНЪ КЪ СЪ ПЪКЪТЪЩИ . ПРЕ КЪВЪ ШИ АДАМЪ
АЪ ПРИНИХЪЖИТЬ ПРЕ БЪВА , ШИ БЪВА ПРЕ ШЪР-
ПЕЛЕ . СЪ НЪ ФЪАИ АЧАСТА . ШИ НЪМАИ

ШИ НЪМАИ ПРЕ СИНЪЩИ СЪ ТЪ ПРИХЪЖИЩИ , ШИ
„ ПРЕ КОИЩА ТЪ ЧЪРЪКЪ , „ ДЪ КОЕЩИ СЪ
„ ПРИХЪЖИЩИ , ПРЕ СИНЪЩИ ТЪ ПРИХЪЖИЩЕ ,
ЗЪЧЕ АМЪНЪЩЕ СЪВЪ ГЪРЪ ДЪ АЪРЪ . (БОРОАКА
НА , ЛА МАТЪДЕЮ .) ШИ ПИЛЪДЪЩЕ „ ДРЕП-

„ ТЪДАБЪ , АЪИШИ АЪШЪ ИЩЕ ПРИХЪЖИТОРО .
(ПИЛЪ , НИ , ЗЪ .) АЪИШИ , ЗЪЧЕ , ШИ
НЪ АЛЪТОРА . ПЕНТЪРЪ КА НЪ КЪВЪТЪЖНАДЪ СЪ

А ПЪЩИНЪЩИ КЪ МЪРЪЩУНИРЪ ПЪКАТЕЛЪ ТЪЛЕ ,
СЪ АРЪ АМЪЩАЩИ АЪЩОГЪЖИДЪ ШИ ШЪЖИДЪРЪ .
ПЪРЪ ТЪ СЪ ЗЪИИ ЛА АЪХЪОВНИКЪДА , ТЪ СЪФЪ-
ТЪЩЕ ИЪАНАСЪ СЪКЪТЪРЪЮЛЪ , (КЪВЪЖИТЬ , Д .)

А .

СПЪЖИ

Ж. Кзтръ чель те съ покъаще. 181

къмъ факъ шарекарѣи виклѣни. нинъ сзас
спзи къ шарекаре къвинте мещѣнцѣте, къ
каре дѣрѣ ачѣашь дѣтѣ ши аскѣдѣи ши арѣци
пѣкѣчалъ тѣхъ, къ сокоуѣаз ка съ дѣвѣцѣ
нези рѣшнарѣ. чи сѣте мзртѣрнѣщи прѣ-
сѣ ши дрепѣхъ, къ нинѣ ме виклѣнѣ ши
адѣвѣратъ. Пенѣрѣ къ дѣтѣ вѣн мзртѣрнѣи
къ виклѣнѣгѣши спре арѣчаре нѣманъ, сѣщѣн
къ нѣ нѣманъ съ ба факѣ дрѣжѣ мзртѣрнѣи
тѣ ла дѣнегѣхъ, кареле нѣще тѣтѣ дѣзна
дѣвѣрѣалъ. Кзгѣтѣ адѣвѣрѣалъ, анъ кѣнѣтѣ.
Ѣи дрѣжѣ ши пѣкѣчеле тѣле каре лѣн мзртѣ-
рнѣтѣ, боръ рѣгѣрѣ ла тѣне шрѣши дѣпѣ
пѣцѣнѣ, пре къмѣ рѣсарѣ ши перѣнъ чѣнъ алѣн
ла сѣтрѣнѣи ачѣа карѣи нѣи дезрѣдѣчинѣдѣ,
тѣ нѣманъ пѣдѣсѣпра дѣи радѣ, къ каре аз-
крѣ тѣ асѣмѣнѣ ши чѣдъ ла ачѣа тѣ, пре къмѣ
дѣчѣ дѣкѣдѣ, къ дѣнѣ брѣчѣ аскѣцѣтѣ
анъ фѣкѣтѣ виклѣнѣгѣ. (Уламе. па. б.)

Къ мзртѣрнѣи съ къвинте сѣте факѣ
фѣрѣ дѣ рѣшнарѣ.

Б. Охъ къвинте сѣте мзртѣрнѣи фѣрѣ дѣ рѣ-
шнарѣ. Пенѣрѣ къ рѣшнарѣ карѣи анъ
кѣндѣ тѣ мзртѣрнѣи, дѣцѣ причѣнѣаще
лѣ.

Слава

СЛАВЪ ШИ ДАРЬ ЛА ДМНЕДЪУ, ДУПЪ КЪМЪ
 >> ДЪТЕ СИРАХЪ, >> ГИОТЪ РЪШИНЕ КАРЪ ААДЪЕ
 >> ПЪКАТЬ > ШИ ИСТЕ РЪШИНЕ КАРЪ ААДЪЕ СЛАВЪ
 ШИ ДАРЬ. (ДЪ КЪ) РЪШИНАРЪ АЧАСТА
 ТЕ ФАТЕ СЪ СКАПИ ДЕ РЪШИНАРЪ ЧЕ ВА СЪ ФІЕ
 ЛА ДФРИКОШАТЪ ДИША ЖЪДЕКЦИН > ДЪПЪ
 КЪМЪ ДИЧЕ СКТРАРИАЪ, (КЪВЪИТЬ > Д.)
 >> ПЪ ИСТЕ КЪ ПУПРИНЦЪ ФЪРЪ ДЪРЪШИНЕ АТЕ
 >> СКИМЪА ДЕ РЪШИНЕ. ШИ ДЪПЪ КЪМЪ ДИЧЕ
 БГОСАВЪЛА ГРИГОРЪТЕ, (КЪВЪ, ЛА БОПЕДЪ)
 >> ОВИДЪТЕ ДЪШАНЪ МЪРТЪУРИИНАДЪЦИ ГЪКАТЕЛЕ,
 >> ПЕНТРЪ КА ДЕ ЧЪ ДЕ АКОЛЪ РЪШИНАРЪ ПРИНЪ А
 ЧАСТА ДЪ АНЪ СЪ СКАПИ. ЧЕ ТЕ РЪШИНЕЗИ
 ПЪКАТЪОСЪЛЕ. КЪИДЪ АНЪ ФЪКЪИТЬ ПЪКАТЪАЪ
 ИДЪТЕ РЪШИНАИ, ШИ АЪМЪ КЪИДЪ КАДЪИИ СЪАЪ
 ДИЧЕ РЕЗИ, ТЕ РЪШИНЕЗИ. АХЪ НЕБЪРЪАЕ!
 ШИ ИДЪ ШИИ КЪ РЪШИНЪ АЧАСТА ИСТЕ А ДІАВО
 ЛЪАИ, КАРЪАЕ, КЪИДЪ ФАЧИ ПЪКАТЪАЪ АЧИ
 ДЪ ДЪРЪЗНІАЪ ШИ НЕ РЪШИНАЕ, ШИ КЪИДЪ
 АЪ МЪРТЪУРИИИ, АЧИ ДЪ ФРИКЪ ШИ РЪШИ
 НАЕ. АША МЪРТЪУРИИИШЕ ГЪРЪ ДЕ АЪРЪ. ПЪ
 >> КАТЪАУИ, АИ ДЪ ДЪРЪЗНІАЪ. АЪ
 МЪРТЪУРИИИИ, РЪШИНЕ.
 ПЕНТРЪ АЧАСТА ЧЕТИМЪ ЛА ПАТЪРИКЪ, КЪ ДЪИ
 ПЪРИ

ЕНТОЮАЛЬ , (ПРѢПЧА , РОА .)

» ДѢКА ЧИНЕКА ДИНЬ ДУХОВНИУИ ВА ДРѢТЯ МЪР-
» ПУРНІУРЪ ШИ Ш ВА ДЕФЪИМА .
» АЧЕСТРА ВА ДА КЪВЪИТЬ АДИ ДИНЕДЕУ АЗІОА
» ЖУДЕКЪЦИИ .

» ГИРЪ ЧЕЛЪ ЧЕ САВ МЪРТУРНІИТЬ , КЪ ПРЪТУАЛЬ
» НЕКЪИМОКАТЬ ИСТЕ ,

» ШИ ДЕ ГРЕШАДЕЛЕ САЛЕ ДЕ СВЪЖРШІИТЬ ЕРТАТЬ .
ЧІИ ЧЕ СЪ ПОКЪА ДЪВРЪМЪ ЧЪ ДЕСМЪАТЬ ,
ЕТА , ЛА ДША БЕСЪРНІИ , ШИ ШИ МЪРТУРНІА
ПЪКАТЕЛЕ МЪРЪ ЛА ПЪАТЬ МЪАЦИМЪ КАРЪ ДТРА
ДЪБЕСЪРНИКЪ »

» ПРЕ КЪМЪ СПЪАЕ СВЪЗЪМЕНОСК . ДИИТЪРЪ Д-
» ЧЕПЪЧЪ АША САВ СОКОТЪТЬ ДЕ ПРЪЩІИ , КА
» СВЪИ ДРАЧЕ ПЪКАТЕЛЕ ЧЕЛЪ ЧЕ СЪ МЪРТУРНІ-
» СЪЩЕ , КА ДЪРЪ ШПРНЪБАНШЕ ДЕ ФАЦЪ , ЛА
» ПЪАТЬ МЪАЦИМЪ БЕСЪРНІИ . (ВАРЪТЪ .
Ъ . КАПЪ Д ШІ .)

ДРЕПТУАЛЬ ІУВА , ИДЕЪ РЪШІНА , СЪСЪ МЪРТУРНІ-
СЪСКЪ ДЕ ФАЦЪ ЛА ПЪАТЬ МЪАЦИМЪ , ПРЕ КЪМЪ
» СИНГЪРЪ ШПЪЩЕ АЧЕСТРА , КЪ НЪМАМА ДТОР
» СЪ ДЕ МЪАТЬ МЪАЦИМЪ ГЛОАЩЕИ КАСЪ НЪ МЪ
» МЪРТУРНІСЪСКЪ ДНАИИТЪ АШЪ . (ІУВА ,
АБ . АД .) ШИ ПЪ ФРАТЪСЪ МІЕУ , ПЪКЪ-

ПЪСКЪ

ШИ КОМЪ ПЛЖИЦЕ АЗДАРА ШІ АДЕШІРТЬ .
22 ЗИЧЕ АКТ ШІ МАРЕЛЕ БАГИЛЕ , КЪ КОМЪ БЕДЪ
23 АТЗИКЪ ПЖАТЕЛЕ НОАСТРЕ ФІЕЩЕ КАРЕЛЕ ПР
КОМЪ САВ ФЖУТЬ . (АТРУ АЛЬ ШПТДАВ
КАПЕ АЛЬ АЕЦЦТЪРІИ ЧЕН КИТРИ ДУХОВНИКЪ .)

КЪ ДІКА БА РІМЖІКЪ НЪМАИ ДНЪ ПЖАТЬ
НЕМХРТУРНІТЬ , РІМЖІКЪ НЕ ЄРТАТЬ
ШІ ЧКАЛАЛТЕ .

ТІ ШІ ДЕ КЕН МЗРТЪРНІИ ТОВАТЕ ПЖАТЛЕ ТАЛЕ ,
ШІ БЕИ АЕВДЕ ДЕРШІНЕ НЪМАИ ДНДА , СЪ
ШІИ , КЪ НД НЪМАИ ПЖАТЛЕ КАРЕ АБІИ
МЗРТЪРНІТЬ РІМЖІКЪ НЕ ЄРТАТЬ , ЧІ АДАЩІИ
МАИ МЖАТЬ АА СІНЩІИ АКТ ШІ АЛЪ ПЖАТЬ ,
ФЖУТИШАГДАВ ДЕ ЧЕЛІ СФІТЕ ПЕНТРУ АЕВДЕРЪ
АТАСТА , ПЖА КОМЪ СЛЪНЕ АКАРТЪ ІЪ ПЕНТРУ
МЗРТЪРНІИРЕ , АРУСАИ ПАТРАІАХВА ІЕУСАИ
МДАВІИ . СЪ ПОБІТЪРЕ АКТ ШІ АА МЖІТУ
ІРК ПЖАТЪШІАЛОРЪ , КЪ ШМЗМЕ ФІИНА КЪ
ШАВ МЗРТЪРНІТЬ ТОВАТЕ ЧКАЛАЛТЕ ПЖАТЬ
АЛЕ САЛЕ , АА ДНЪ КВІТІА ДУХОВНИКЪ , ПЖА
ДНЪ ПЖАТЬ МАДЕ АЛЬ ЕН НД АЛЪ МЗРТЪРНІТЬ ,
БЕДЪ ПОСАВІНІКДАВ ДУХОВНИКДАВІИ , КЪ Е
ШІА ДНЪ ГЪРА ЕН КЖІТЕ ДНЪ ШАРПЕ АА ФІЕЩЕ
КАРЕЛЕ ПЖАТЬ ЧЕ МЗРТЪРНІА .

ПЖА МЛІИ
ПРО

маи пхитрѣши де акомъ лнннтѣ кѣ воица
та ъ ажѣтлнхцн цнѣ дмнезеекѣ дѣрѣ
Пентрѣ кѣ де нѣвн флѣ ачестѣ фелю де хо-
тѣрѣ дннма та ъ пѣцннѣ тѣва фологн
пре тнне здробнрѣ ъ пѣцннѣ мѣртѣрннрѣ ъ
ши покѣннѣа та ъ пре кѣмъ знкѣ де ѡбще
тѣцн дѣскалнѣ .

Шн пентрѣ ачѣста кѣцн нѣ факѣ ачестѣ фелю
де хотѣрѣ се ъ знѣ пнчорѣ аѣ ла дѣбннкѣ ъ
ши алтѣдѣ ла пѣкатѣ . Сѣ мѣртѣрннскѣ
кѣ рѣра ъ шн кѣ нннма кѣцѣтѣ ѣрѣшн сѣ
факѣ пѣкатѣдѣ ъ асѣмтнжнндѣсе ла ачѣста
кѣ кѣннелѣ ъ карелѣ дѣпѣ чѣ ба еорѣ ъ сѣ
дѣорѣчѣ ѣрѣшн ла боржтѣра сѣ . Акѣ шн
кѣ порѣдѣдѣ ъ карелѣ дѣпѣ чѣ сѣ спѣлѣ ъ сѣ
тѣвѣлѣщѣ ѣрѣшн днорѣнѣ сѣд чѣлѣ дннѣ
тѣю .

Карнѣ дѣпѣ кѣмъ знѣ офнцнѣтѣдѣ
дѣгѣтннѣ ъ нѣ тѣде пѣкатѣдѣ ъ чн дѣлѣ
дѣннскѣ ла алтѣ вѣрѣме . Шн нѣмаи пен-
трѣ ѡбнчѣнѣ сѣ мѣртѣрннскѣ ъ пентрѣ кѣ
вннѣ ъ сѣ знѣмѣ ъ Пѣшнлѣ ъ сѣд
Пѣшѣрѣ дѣн хѣ ъ сѣд пентрѣ кѣтѣ
прнмѣждѣсѣкѣ де мѣорѣтѣ ъ ѣрѣ нѣ нѣ
дѣвѣрѣтѣ .

Квѣтъ чель че споквѣще. 117

Чѣти ла патерикъ, къ вѣи Пхристе ведѣ сѣфле
теле квѣз поговаръ алѣд къ споговаръ алпачи
циле зъпезѣи пре пѣмжѣи дѣрѣмѣ Ернѣи. Шн
амаста къ адекъраъ нѣ пентрѣ къ нѣсѣ мъртѣ
рнѣсѣскъ крещинѣи. (Кѣчи раръ съ дѣтѣмъ пѣ
сѣмѣаръ чинѣвѣ не мъртѣрнѣи.) Чѣи пен-
трѣ къ нѣсѣ мъртѣрнѣсѣскъ бѣне, къ хотѣ-
рѣре къ май мѣлѣ нѣ вѣрѣ май пѣкѣтѣи.
Пентрѣ къ нѣ рѣмпѣ инима мѣрѣ къ ѡ адекъ-
ратѣ дѣрѣре а дѣнѣи дѣрѣпѣтѣри хотѣрѣте
чѣи рѣмпѣ нѣмай хѣнеле мѣрѣ, дѣпѣ къмѣ
зѣче Пророкъвалъ, къ ѡминчинолѣ шн фѣ-
цѣрнѣкъ дѣрѣре. „ рѣмпѣцѣи инимиле
„ вѣдѣстрѣ шн нѣ хѣнеле вѣдѣстрѣ. (Шнѣ .
„ бѣ, нѣ.) Шн чѣ теле фологѣи пре тѣне
фрѣтеле мѣсѣ, дѣкѣи зѣче нѣмай ачагѣа,
грѣшитѣмъ, мѣпоквѣсѣскъ, ачѣсѣтѣ фѣлѣ
дѣ къвѣжѣтѣ, адекъ, грѣшитѣмъ, лѣд
зѣсѣ шн сѣлѣ, (а, дѣпѣ, еѣ, бѣд.)
лѣд зѣсѣ шн ѣдѣа, дѣрѣ нѣ ѣдѣ фологѣтѣ.
Пентрѣ ачагѣа шн мѣреле вѣгѣлѣ зѣче, къмѣ-
къ нѣсѣ фологѣше дѣнѣ мъртѣрнѣсѣре, дѣкъ
нѣчѣи съ мъртѣрнѣсѣше нѣчѣи дѣ къмѣ ачѣла чѣ
зѣче нѣмай къ аѣ грѣшитѣ, дѣкъ рѣмжѣне
ла б. мѣрѣшн

✠ Катръ чѣла чѣ спокъ аще. ✠

штравъ. Пре кѡмъ нѡ воескъ нѣчи шдѣтъ
Съмъ припагъ дѣскъ дѣтрѣ кре ш припагъ те. Шн
Пре кѡмъ нѡ воескъ нѣчи шдѣтъ съмъ шморъ.

Дѣръ де вѣрѣме чѣ воица шмѣлѣи нѡ поате
Сърѣмѣ дѣтрѣтѣ, фѣръ де дѣмнезѣскѣла а
жѣторю, нѣи цѣмѣ дѣсемѣлѣтъ ш рѣгъчѣне
кѡмъ съ чѣрѣ дела дѣмнезѣв а жѣторѣмъ ачѣста
пре карѣ вѣзѣш дѣнанѣте ла сфжрѣшѣдѣлѣ дѣвѣ
цѣтѣрѣи ашѣстѣ, пенѣтѣрѣ маѣ нанѣте пѣдѣрѣ.

Рѣсъ съ кѣвѣне, съ дѣсемѣлѣмъ дѣнѣвѣ, кѣ съ
фѣче шн адошѣ мѣртѣрѣнѣре а пѣкѣтелѣурѣ салѣ
пенѣтѣрѣи прѣи прѣици.

Дѣка нѡ
шѣлѣ мѣртѣрѣнѣтъ чѣнекѣ пѣкѣтеле салѣ кѣ дѣ
тѣжмѣлѣрѣде лѣурѣ, шн кѣ кѣвѣнѣчѣса маѣ
нанѣте гѣтѣрѣе, шн дѣмѣлѣицѣ, шн хотѣрѣжѣе,
шн пѣдѣнѣе а канѣнѣмѣлѣи.

Дѣ нѡ салѣ
дѣрѣпѣатѣ, шн нѡ салѣ канѣнѣнѣте бѣне дела
дѣхѣвѣнѣкѣ, пре кѡмъ зѣнѣ шѣрѣкарѣи. шн
дѣтрѣмъ, дѣлѣ кѡмъ зѣнѣ сумѣшнѣ лаѣ тѣсса
лонѣкѣдѣлѣи.

(дѣтрѣбарѣ, кѣ. лѣнѣтъ
п.) дѣка кѡмѣ аѣ кѣзѣдѣтъ шѣрѣши дѣтрѣ
а чѣлѣшн пѣкѣте, салѣ шн дѣтрѣ а лѣте рамѣнѣи
а чѣлѣурѣ маѣ дѣнѣ нанѣте. спѣне дѣпрѣдѣнѣ
кѣ чѣла де адошѣ шн пре чѣла дѣнѣ тѣмѣ, ка

пре

СФЪТЪНРЕ .

пре нише рѣдѣний ши причини але челворъ де
 адоаш . Саѣ ши пенѣрѣ май мѣлѣ зарѣ
 бнре аинимнѣ тале ши смереніе . Съ скре
 лѣкѣ ши ла картѣ чезъ кмѣше ддрептарѣ пѣ
 кѣтошмарѣ , кмѣ къ прѣ фолоситомѣ лѣкрѣ
 гѣте съ факѣ чннева ши шкѣпринзѣтѣаре ши
 соборничѣскѣ мѣртѣрнере , (пре кмѣ факѣ
 ши кѣци борѣ съсе прешѣскѣ , ши кѣци съ
 примѣждѣскѣ де модарте ,) мѣнарѣ шѣлѣ
 лѣтрѣ днѣ лнѣ , ши май вѣртѣга кѣндѣ съва
 лѣтѣмпла съ мѣргѣ ла лѣтѣ дѣховникѣ нѣш .
 Фѣндѣ къ кѣ ачѣстѣ фѣлю де кѣпринзѣтѣаре
 мѣртѣрнере , съ лѣднѣ лѣпрѣднѣ тѣоате пѣ
 кѣтеле лѣи кѣнише рѣдѣрѣ , ши факѣ днѣ но
 лнѣ марѣ . Саѣ кѣнише мѣнци дѣсѣпра аѣ
 трѣ мѣнци , лѣжѣтъ съ парѣ къ аѣднѣгѣ а
 чѣстѣ пѣнѣ ла чѣрѣ , пре кмѣ днѣ бѣдра .
 ѡгрѣшалѣле нѣоастре саѣ мѣрнѣ пѣнѣ ла чѣрѣ
 (а . ѡ . ѡ .) Ши възжнѣале пре ачѣстѣ
 чѣль чѣ съмѣртѣрнере кѣ шкѣдѣтѣтѣрѣ , аша
 мѣлѣте аѣднѣте , га май марѣ рѣшнѣаре , май
 марѣ дѣрѣаре , май марѣ смереніе , ши кѣ
 брмарѣ съ тѣме май мѣлѣте де амнедеѣска
 ддрептарѣ пре карѣ аѣжѣта де мѣлѣтѣ ѡ аѣ мѣ
 нѣ

Къзъ чель че съпоказуше . Шн ажгъ ачестѣ ꙗ паче маи

мблгъ а прѣ шинца сѧ , шн адекернре пен-
трѣ ертлрѣ пзкѣтѣ шрѣ сале . Шн аннь
тоате ачестѣ ꙗ маре афржнаре шн шпрнре касъ
кд маи касъ де ачѣл аманнѣ .

К а п ъ , Г .

Къ съ кѣвнне съ прѣмѣскъ пзкѣтѣ оубъ кд ед-
кѣрѣ канонѣль сѣд .

Чѣ мѣте аплинрѣ канонѣлн .

Аупъ мѣрѣ урнрѣ ермѣгъ а прѣл партѣ апо-
кѣннцн , адекъ фатерѣ канонѣлн , чѣ а че
мѣте съвжршнре адекѣтѣ оаре а канонѣлн , чѣ а н
ба да а духѣвннкѣль , пре кѣмъ шхотѣраше а
врнѣ ала Фѣладелфѣнѣ акарѣкѣ чѣ пентрѣ Ган
не .

Ачѣн шн пѣ пзкѣтѣ оубѣ , а н да то-
рѣ съ прѣмѣшн кѣ едкѣрѣ маре , канонѣль чѣ
а чн ба да а духѣвннкѣль , шрн погнрѣ дева
фн , шрн мѣтаннѣ , шрн мѣлоостеннѣ , сѣд
шрн чѣ алтѣ . Шн маи наннѣте де тоате съ

прѣмѣшн кѣ прѣтѣ сѣфлѣтѣ ала депѣртѣ арѣ де
а прѣртѣ шнрѣ , а прѣ ачѣжѣ ачѣ ачѣ чѣ ачѣ ба ш-
ржнѣдн . Пентрѣ къ кѣ ачѣстѣ пѣцнчѣ чѣр-
тѣ арѣ , а блжнѣшн ерѣлѣ чѣ маре карѣ арѣ

а мнѣдѣ асѣпра пѣ . Кд ачѣстѣ врѣмѣлннкѣ

ка-

✠ СЪВЪДЪЛЪ ✠
КАНОНЪ. СКАПИ ДЕ КАНОНЪЛЪ ЧЪЛЪ ВЪЧНИКЪ АЛЪ
МЪНЦІНЪ.

Пилде але челога че САЪ КАНОНИИТЪ
ПЕНТРЪ ПЪКАТЕЛЕ ЛЪРЪ.

ДѢКА СОРА ЛЪИ МЪУСИ НЪ САРФИ ГОНИТЪ АФА-
РЪ ДИИ ПЪАБЪРЪ ШАПТЕ ЗИЛЕ, НЪСАРФИ КЪРЪ-
ЦИТЪ ДЕ ЛЕПЪРЪ. (ПЪМЪ, ВІ.) ДѢКА
ЧЕЛЪ ЧЕ АЪ КЪРБИТЪ АКОРИНЪ, НЪСАРФИ ДАТЪ СА-
ТАНИИ, НЪ САРФИ МЖИТЪИТЪ СЪФЛЕПЪЛЪ
ЛЪИ. (АЪ, КОРИНЪ, Е.)

АША ШИ ПЪ ФЛАТЕ, ДЕ НЪБЕИ АЪА АТАСТЪ ПЪ-
ЦИНЪ ЧЕРТАРЕ АКАНОНЪЛЪИ, НИЧІ ДЕЛЕПРА ПЪ-
КАТЪЛЪИ НЪПТЕ КЪРЪЦЕШИ ДЕ СЪВЪРШИТЪ, НИЧІ
СЪФЛЕПЪЛЪ ПЪАЪ НЪСЪ МЖИТЪАЩЕ. ПЕРЪАЪ-
ТОРИЕ ІАСТЕ АТАСТА ЮБИТЪЛЕ, МЪЛЪТЪ КЪЦИ-
ГЪТЪОАРЕ, ШИ МЪРЕ ЛА ЧЕИ АЦЕЛЕПЦИ. ОНА
ДАИ, ШИ СКАПИ ДЕ МІЛІОЛМЕ. ІАИ БРЕ-
МЪЛНИЧЕ, ШИ СКАПИ ДЕ ВЪЧНИЧЕ.

АПЪРАТЪЛЪ ДАВІДЪ ПЕНТРЪ ФАТЕРЪ КАНОНЪЛЪИ
ПЪКАТЕМОРЪ САЛЕ, САЪ ГОНИТЪ ДИИТРЪ АПЪ-
РЪЦИА СЪ ДЕ АСЪШИ ФІОЛЪ СЪАЪ АБЕСАЛЪМЪ.
ОМБЛА ПРИНЪ МЪНЦІ ШИ ПРИНЪ ВЪИ КЪ ПИТЪОАРЕ
ГОАЛЕ. БРА ШЪХЪРЪТЪ ШИ АПРОШКАТЪ КЪ
ПІЕТРИ ДЕ СЕМЕИ. БРА ДЕФЪИМАТЪ ДЕ ПЪЦИ.

ШИ

Вътръ чель че съ показаше. & ркъ
Шн тръ казци съ абажидеши пре Амнедѣу фтъ
де ничи днь канонъ ; Фодрте небднь еши .
Апзратъль Феодосіе чель маре аѡ фзкѡтъ ѡ
вешитѣ флере де канонъ а Медіоланнъ пре
къма нсаѡ ржндѡтъ де сфнѣзаль имвросіе .
Шн алтѣ апзратъль , пенѣрѡ ѡ дчндере че аѡ
фзкѡтъ , сав канонненѣтъ съ мѣргъ аѡ
пра дндѣ мѡнтѣ аналѣ къ пичоареле голѣ ,
ши аколѡ дѣсѡпра мѡнтелѡн дѣсѡрѣкатѣ фнѣдѣ
де подоаба апзратѣѡкъ , аѡ петрѣкѡтъ па
трѡ рѣчи де зиле аѡрѣши , нѡман къ пѣнне
ши къ апъ , къ рѡгѡчюне не ачѣтатѣ ши къ
тѡчѣре , дорминдѣ дѣсѡпра пре пѡмѡятѣ
голѣ . Шн аци апзрати мѡлци аѡ фзкѡтъ
грѣле апланинѣ де канонне пенѣрѡ пѡкѡтеле
аѡръ . Шн трѡ пѡкѡтѡѡле , ѡаре май
маре еши де кѡтъ ачѣа ; сав май благо
родникъ , ши май цннгашѣ трѡпѣ аи , ши
нѡ принмѣши аѡжѣта демикъ канонъ аѡ аѡѡв
никѡлѡн трѡ пенѣрѡ пѡкѡтеле трѡле ; ѡз
нѡтѣ ашале гжндѡлъ къ даи бани ши рѡкѡм
перн канонѡлъ трѡ . Апзрати ачѣшѣ аѡѡѡ
май мѡлци бани дѣкѡтъ трѡне , ши пѡѡѡѡ
сѡдѣ мнѡлѡне де галбени , нѡман сѡнѡн
Аѡ . ачѣстѣ

Къ чѣль чѣ спокъдше .

нѣ борѣ пѣтѣ къ адеврѣтъ къ стѣпнѣмре
а бртѣ пѣкѣтеле чѣшорѣ не покъциѣ мѣкарѣ
де ши богацѣ борѣ фѣ ачѣм . (епѣстола)
сѣ . Кътрѣ зшѣма .) Бѣзи ши ла дѣе
пѣтѣра капѣлѣи . к . ла дѣвѣцѣтѣра
дѣовникѣлѣи .

Къ чѣль чѣ пѣзѣще канонѣлѣ сѣвѣ , мѣте
фѣю адеврѣтъ аѣ Бѣсѣричѣи .

де вен пѣзи канонѣлѣ дѣовникѣлѣи пѣвѣ ,
лѣцѣи къ къ адеврѣтъ те покъциѣ , ши еѣци
адеврѣтъ фѣю аѣ лѣи дѣмнедѣвѣ , ши аѣ
сѣфѣренѣ Бѣсѣричѣи , чѣм чѣ аѣ рѣндѣитѣ чер
тѣрѣ аѣлѣта . Гѣрѣ дѣка дѣнѣ протѣвѣ ,
вен лѣпѣдѣ канонѣлѣ дѣовникѣлѣи пѣвѣ , сѣм
нѣ мѣте кѣмѣ къ покъциѣ та нѣ мѣте аде
врѣтъ , чѣ мѣнѣчѣнѣодегѣ . сѣмнѣ , кѣмѣ къ
нѣ еѣци фѣю адеврѣтъ аѣ лѣи дѣмнедѣвѣ , ши
аѣ Бѣсѣричѣи .

Къ чѣль чѣ сѣ покъдше , ши сѣжнѣдѣ еѣлѣ
сѣ кѣвинѣ сѣ чѣрѣ маѣ
мѣлатѣ канонѣ .

ла сѣ сѣ дѣкѣ , къ пѣате де ши дѣов
никѣлѣ ва сѣци , дѣ пѣциѣ канонѣ , пѣ
сѣжнѣдѣ сѣ кѣвинѣ сѣлѣ роѣи , ка сѣци дѣ
лѣвѣ . мѣлатѣ

ЖЕ СФЪТЪНРЕ .

МЪЛЦА ꙗко пре вѣмь ачюста и факъ ши алицѣи
мълицѣи катѣи съ повѣику въ фѣррине фаз ꙗко
пентрѣ каѣъ абажрѣици къ канонѣль ачюста
времѣанику пре амнезѣику дрептате май
мълицѣи ши съте адеверези май бине ꙗко
амнезѣи цѣъ ертате вѣчника мѣнику ꙗко
ай авѣтъ съ ай пентрѣ пѣкати .

Къ шри аичѣ времѣанику ꙗко шри аколѣ
вѣчнику ꙗко прѣвде съшъ ай пѣкати оубъ
канонѣль съшъ .

Прѣврте аци дичемъ ꙗко къ дна днѣ доаш
съ кѣвине съ алицѣи шфратѣ ꙗко сав аичѣ съ
ай времѣанику канонѣль пѣкати оубъ пале ꙗко
съшъ аколѣ вѣчнику ꙗко де алъ вѣи аѣа
аичѣ ꙗко скапи де чѣль де аколѣ ꙗко прѣ де
нѣль вѣи аѣа аичѣ ꙗко не грѣшнѣ вѣи съла
ай аколѣ вѣчнику ꙗко пре вѣмь ши Гавриѣль
аъ Фѣладеафѣи скриѣ акартѣ чѣ пентрѣ пѣи
ꙗко не ꙗко кѣора (аѣкѣ канонѣль) чѣль чѣ
ꙗко нѣ гав съпѣвъ ꙗко нѣсе ите съшъ прѣмитѣ
ꙗко аъ аѣа аѣа аѣа чѣль де аколѣ ꙗко ши нѣвѣит
ꙗко аѣа пентрѣ рѣвѣициле чѣ аѣа фѣкѣтъ ꙗко
ꙗко ка чѣль чѣ аѣа кѣкати аѣице Бѣсѣрнѣи .

Къ

✠ Катръ чель че съпокъаще. ✠ ркн

Къ чель че съ покъаще > съ кувине

Съ съ депъртъде де депъртъшире

Депъртъде ачъсти ѓци грѣимъ че фрѣте >

къ съ кувине съ пъзещи къ дѣаннѣль де

пъртъарѣ де депъртъшире > кжци ани ѓци ва

сржндѣи дѣховникѣль тѣх. Пентрѣ къ де

пъртъарѣ ачѣста гѣте ѿ дплнире де канонѣ

тѣтѣворѣ канонелѣворѣ > деневѣе ши дтемее

тѣоре апокъинциѣ тѣле чѣи адеврѣте. Фѣ

индѣ къ дѣвен дѣрѣни съте депъртъшире ѓ

тѣрѣ ачѣши ани > тѣ фѣчи аадонѣлѣ Іѣаѣ >

ши дѣвен сили пре дѣховникѣль съте гѣте >

тѣ дѣчи нѣте афлѣ повъиндѣтѣ > чѣ тѣ аф

лѣ къ ещи дѣ силникѣ днѣ тѣранѣ кареле си

лѣши ацилае чѣла дмнезѣшире > ши канонелѣ

сфѣтелѣворѣ сѣбарѣ ши аде пѣринциѣворѣ. Ши

цизѣва фѣче дмнезѣска депъртъшире > нѣ

спре ертѣре > чѣ спре ѿжндѣ ши мѣнкѣ маи

мѣатѣ. Ши пентрѣ касѣ ацелѣши ачѣста

маи бѣне > прѣимѣше ачѣстѣ пѣлдѣ. Пре

къмѣ днѣ ѿмѣ че аде рѣне ла тѣрѣпѣ > мѣрѣ

ши ле аратѣ ла дофторѣ > ши тѣ дѣла дѣнѣль

порѣнкѣ съ пѣ кѣтѣре еѣмблѣстрѣ ла дѣнѣле >

ши дѣбитѣ де ачѣста сѣндѣ бѣ вѣи > нѣчи

сѣ

Съ мѣнѣе кѡтаре бѡкѡте ꙗко пѣнтрѡ къ ранеле

а ѡи нѡдѣхъ вѣндекѣ. А птрѡ ачестѣ кипѣ шѣ
тѡ фрѡтеле мѣсѣ ꙗко аѡдѣтѣ ране гѣндѣтѡаре
а сѡфлетѡдѣ тѣхъ ꙗко пѣкѡтеле. а ѡи мѣрѣхъ
шѣ а ѡи аѡдѣтѣ ла дѡхѡвникѣ ꙗко цѣхъ рѣн-
дѡитѣ сѣ пѡи ѣмблѡстрѡнѣ ла аѡнелѣ ꙗко ка-
нѡнѡдѣ постѣрѣи ꙗко а ѡи мѣнѣсѣрѣи чѣи ѡсѡкѡте ꙗко
а ѡи мѣтѣ а ѡи нѡдѣхъ ꙗко а ѡи мѣлѡспѣнѣи ꙗко шѣ а ѡи
рѡгѣчѡнѣи ꙗко ѡсѡбитѣ де а ѡи сѡтѣ цѣхъ порѡчѣи
сѣ нѡ бѣи ꙗко ниѣи сѣ мѣнѣнѣи кѡтаре вѣкѡте ꙗко
а ѡи сѣ нѡдѣтѣ а ѡи пѣтѣ шѣи къ дѡмнѣсѣщѣнеле
тѡнѣ. а ѡи тѣхъ дѣнѡвѣи а ѡи сѡдѣтѣ ꙗко шѣ вѣи
мѣнѣсѣ ꙗко сѣ фѡче ꙗко гѡнеле тѡале ꙗко шѣ пѣ-
кѡтеле тѡале нѡдѣхъ вѣндекѣ ꙗко чѣи мѡи вѣртѡсѣ
мѡи кѡмплѡнѣтѣ шѣ мѡи мѡрѣи сѣ фѡкѣ. шѣи
чѣи дѣнѣсѣ къ нѡдѣхъ вѣндекѣ ꙗко а ѡи шѣ мѡарѣте
а ѡи ѡрѡмѣсѣ ꙗко сѡфлетѣсѣсѣ шѣ тѣрѡнѣсѣсѣ ꙗко прѣ-
кѡмѣ дѣнѣсѣ дѡмнѣсѣсѣсѣсѣ Нѡвѣсѣ ꙗко пѣнтрѡ а-
чѡстѣ а птрѡ вѡи мѡлѣи сѣ нѣтѣ непѡшѣнѣчѡшѣи
шѣ бѡлѡвѣи ꙗко шѣ а ѡи мѡрѣи мѡлѣи ꙗко (а ꙗко
кѡрѣнѡ ꙗко а ѡи а ѡи) а ѡи сѣ пѣнтрѡ
къ ѡарѣкарѣи нѣвѣрѣдѣнѣи сѣ а ѡи пѣтѣ шѣсѣсѣ ꙗко сѣ
фѡкѣ бѡлѡвѣи шѣ непѡшѣнѣчѡшѣи ꙗко шѣ мѡрѣи шѣи
мѡлѣи дѣнѣсѣ тѣрѡнѣи. а ѡи а ѡи чѣнѣсѣ а
сѡрѣи

✠ Къ три чела че съпоказаше . ✠ рѣд.

Сарфѣ недумеритъ , шн арфѣ зисъ , фѣнде
къ шн прни рѣгзѣнкѣ , че де ертаре адхѣвни-
кѣдѣнъ , съ артъ пѣкатѣль чѣдѣнъ че съ покъ-
аше , пентрѣ че ачѣста сѣндѣ фѣе слѣбодѣ
сѣвѣз ѣпѣртѣшаскѣ къ сѣнтѣле Тѣнѣ , ка
чѣлъ че артъ сѣвѣртѣтъ , шн сѣвѣ арѣптѣтъ ,
ла ачѣста ачѣрѣн кнѣдрѣ рѣспѣндемѣ . Кѣмъ
къ сѣвѣ артъ пѣкатѣль пѣкѣтѣосѣдѣнъ , аша гѣ-
сте къ адеврѣтъ , дѣрѣ фѣсѣ нѣ прѣостѣ , чн
маи наннѣ пѣнѣдѣ ачѣпѣртѣрѣ , кагѣ пѣзѣскѣ
сѣль шн канѣндѣль , шн депѣртѣрѣ де ѣпѣртѣ-
шнѣ . С Кѣ пентрѣ ачѣста шн маи наннѣ-
те де ертаре , фѣ рѣндѣаше лѣнѣ адхѣвни-
кѣдѣнъ канѣндѣль шн депѣртѣрѣ де сѣнтѣле Тѣнѣ
не .) Сѣвѣ кѣмъ къ сѣвѣ артъ пѣкатѣль ,
аша гѣсте къ адеврѣтъ , дѣрѣ фѣсѣ нѣ шн чер-
тѣрѣ шн пѣдѣпѣса пѣкатѣдѣнъ , адекѣ канѣ-
ндѣль , къ карѣле сѣвѣ нѣмѣрѣ шн депѣртѣрѣ де
ѣпѣртѣшнѣ . Пентрѣ къ шн пѣкатѣль лѣнѣ
дѣвѣдѣ сѣвѣ ертѣтъ къ адеврѣтъ де дѣнѣзѣхъ ,
кѣндѣнъ Надѣнѣнъ гѣдѣ зисъ лѣнѣ . дѣнѣдѣль аѣ
рѣднѣкѣтъ пѣкатѣль тѣвѣ , фѣсѣ нѣ сѣвѣ ертѣтъ
шн чертѣрѣ пѣкатѣдѣнъ гѣдѣ . Кѣ дѣпѣ ер-
тѣрѣ ачѣста сѣвѣ гѣнѣтъ дѣнѣ ѣпѣртѣщѣа сѣ
де

✠

де ФІОЛЪ СЪВЪ ІВЕСАЛОМЪ, ШИ САБІА НЪ АЪ
 ЛИУИТЬ ДЕЛА КАСА ЛЪНЪ ШИ АЛТЕ МІН ДЕ РЪВ-
 ТЪЦИ АЪ ПЪТНИМЪ, ПРЕ КЪМЪ ЛЪШИ НА-
 ДАНЪ ИЛЪВЪ ПРОРОЧИТЬ. ШИ АТРЕ А РЪСПИ-
 ДЕМЪ, КЪМЪ КЪ СЪ ТЪРЪТЪ ПЪСАТЪВЪ ПЪКЪТЪОУЪ
 ЛЪНЪ, АША ІАСТЕ КЪ АДЕВЪРАТЬ, ЛЪСЪ НЕКОЕ
 ІАСТЕ КАСЪСЕ ШИ ЧЪРЪЧЕ АЧЕСТА, ШИ СЪСЕ ЛЪТЕ-
 МЕ АЪЕ ПРІ МЪАТЪ ВРЕМІЕ АДАРЪВЪ ЛЪНІ АМНЕДЪ,
 МАИ ПРЕ ДЪМЪ ДЕ ТЪОАТЕ АЧЪСТЪ ЛЪЦІ ГЪВІ ЦІЕ ФРА-
 ТЕ, КЪ КАНОУАЛЪ ЧЕ ЛЪЦІ ВА АА ЦІЕ АУХЪОВНИКЪВЪ,
 СЪ КЪВІНЕ СЪВЪ ФАЧИ, КЪТЪ ПОЦІ МАИ ДЕ
 ГРАБЪ, ЛЪКЪТЪ ТЕ АФЛІ АДАРЪВЪ ЛЪНІ АМНЕ-
 ДЪ, ШИ СЪНЪ МЪЦІ ВРЕМІЕ, ПЕНТРЪ КЪ
 НЪ ЦІИ ЧЕВА НАШЕ ЛА ГІНЕ ДІША ЧЪ КІНТОАРЕ.

КАПЪ, А.

КЪМЪ СЪСЕ ПЪЗЪЕКА АЪПЪ МЪРТЪРИСЕ
 ПЪКЪТЪОУАЛЪ.

ІАРЕ АЪПЪ ЧЕ ТЕВЕИ МЪРТЪРИСИ, ШИ ЛЪЦІ ВЪІ
 ЛЪА КАНОУАЛЪ ТЪВЪ ДЕЛА АУХЪОВНИКЪВЪ ТЪВЪ,
 ПЕНТРЪ КАСЪТЕ ПЪДЕЩИ СЪ НЪМАИ КАШИ ІАРЪШІ
 АТРЕ АУБЛЪШИ, СЪВЪ АТРЕ АЛТЕ ПЪКАТЕ,
 СЪ ПЪДЕЩИ АЧЪСТЕ ЧІНЧИ ЛЪВЪРЪІ, ЛЪЛОКЪ ДЕ
 АТЪТЪЕ ДОФІТОРІИ ПЪДІТОАРЕ.

А,

Которъ чель че съ похваще. рл.
А Падше есте аадчерк аминте де
пхате.

А Касъ нѣ дщи, чн свци аадчи аминте.
потъ дѣна де пхателе че ай фхвте,
нѣ пентрѣ касци мѣчещи гжндаль тѣх,
лци грѣше дмнезеекхль Гѣрѣ де адрѣ
(Борова, д. Ла андріанда,)
чи пентрѣ касци педешещи свфлетхль тѣх
касъ нѣ зѣрде ла патимн, ши стнѣ касъ
гѣрѣшѣ атрѣ ачѣлѣши. Ши шсебн де ачѣста,
пентрѣ касъ кѣноши кѣ аадчерк аминте,
адрѣ чель маре кареле ай лѣате дела дм-
незѣ, касци гѣрте атѣтѣ пхате.
Прекѣмъ ши Павель лши аадчѣ аминте
потъ дѣна кѣ аадгонитѣ Бесѣнка, пен-
трѣ касъ лрате мѣримѣ адрѣлѣн лѣн дм-
незѣ, пре кѣмъ зиче ачѣсташѣ Гѣрѣ де
адрѣ, (кѣ, ли. а, корінд.)
Унѣль че аадскѣпатѣ динтрѣ шмаре примѣж-
дѣ, кжндѣ лши аадчѣ аминте де джнса,
трѣмѣрѣ ши съ афрнкошазѣ, Ши фрнка
ачѣста лѣл фаче съ нѣ мѣн касъ гѣрѣшѣ атрѣ
ачѣлѣшѣ примѣждѣ. Аша Давидѣ ши адрѣ
ѣртѣрѣ пхателѣрѣ Сале, лшѣ аадчѣ а-
минте

ЛГ.

минте

СФЪТЪ ИРЕ

АМИНТЕ ДЕ ДЖНСЕЛЕ ПОГЪ ДЪВНА, ШИ ДЕ
 АВЪ АНАИТЪ ОКИЛОРЪ СЪИ. ПЕНТЪ А-
 ЧАСТА ШИ ЗИЧЪ, ШИ ПЪКАТЪ ВЪ МЪЕДЪ А-
 НАИТЪ МЪЕ ИСТЕ ПЪРЪРЪ. ДЕ ВОЕШИ,
 АЦИ ЗИЧЕ ЦЕ СФЪЦИТЪ ВЪ АУГЪСТІНЪ, КАКЪ
 АПОАРКЪ АМНЕЗЪ ФАЦА СЪ ДЕСПРЕ ПЪКАТЕЛЕ
 ТАЛЕ. ТРЕВЪ АЦЕ ЧЪ СЪЛЕ АИБИ АНАИТЪ ТА
 СЪЛЕ ВЪЗИ ШИ СЪ ПАЖИЦИ ПЕНТЪ ДЖНСЕЛЕ.
 ДЪКА ЧЪ АЦИ ВЕН АДУЧЕ АМИНТЕ ДЕ ПЪКАТЕЛЕ
 ТАЛЕ, ТЕ АДЕВЕРЪЗЪ АМНЕЗЪЕСКА ВЪ ГЪРЪ ДЕ
 АЪРЪ, КЪ АМНЕЗЪ ЛІВА ДИТА. ГЪРЪ
 АЪКА ЧЪ ЛЕКЕН ДИТА, АМНЕЗЪ АШИ БА А-
 ДУЧЕ АМИНТЕ ДЕ ДЖНСЕЛЕ. ШИ ІАРЪШІ АЧЕ-
 СТАШИ ЗИЧЕ. НЪ ІАСТЕ, НЪ ІАСТЕ НИЧІ Ш-
 ДОФТОРИЕ АИТА АША СПРЕ ПІАРАДЕРЪ ПЪКАТЕЛЪ
 ПРЕ КЪМЪ ЧЪ ДЪСЪ АДУЧЕРЕ АМИНТЕ ДЕ ДЖНСЕЛЕ,
 ШИ НЕ АЧЕТАТА ПРИХЪНИРЕ АІШЪ. (КЪВЪ БЪ,
 НЪМЪ КЪ СПРЕ ФОЛОСЪ СЖИТЪ ПРОРОУИЛЕ АПЪ-
 НЕКОБЕ.)

АСЪ ТЕ СФЪТЪ АШЕ СФЪЦЪ ВЪ МАРКО ПЪСТНИ-
 КЪ ВЪ, КЪМЪ КЪ, ГЖНА АЦИ МЪРЪЗЪРЪЩІ
 ЛА АМНЕЗЪ ПЪКАТЕЛЕ ТАЛЕ, СЪЦИ АДУЧИ
 АМИНТЕ ДЕ ДЖНСЕЛЕ НЪ НЪЛЪЧІНАДЪ КИПЪРЪМЕ ШИ
 ФЪЦЕЛЕ КЪ ІАРЕ АИ ПЪКЪТЪ ИТА, ПЕНТЪ КЪ
 ФІНАДЪ

Кътръ чєлѣ че сповѣдѣше .

Финда прѣдъ лѣвъ прѣтимаѣшь ши ѡкуторѣ де
абулацѣ , прѣвши ле пофѣщи , ши те ф-

рѣчени . (Капѣ рѣнѣ , ши , рѣнѣ .)
Асѣментѣ ши сфѣнтѣмъ Іѡаннѣ скѣрариѡмъ зичѣ ,

Пентрѣ пѣкѣтеле чѣле трѣпещи ши скѣрѣнѣ ,
Сзнѣшь адѣкъ амѣнтѣ чинѣкаѣшь де кипѣриѣ

кѣ карѣ лѣѣ адѣратѣ . Гѣрѣ де чѣле дѣлѣте
пѣкѣте съ кѣвѣнѣ съшь адѣкъ чинѣка амѣнтѣ

кѣ минѣтѣ сѣ зѣша ши нѡапѣтѣ ши де кипѣриѣ
кѣ карѣ лѣѣ адѣратѣ . Да ачѣстѣшь соко-

тѣмъ съ ѡнѣще ши сфѣнтѣмъ Іѡаннѣ Гѣрѣ де
лѣрѣ . Маѣ вѣрѣтѡсъ ачѣста съ кѣвѣнѣ съ

пѣрѣщи ле пѣкѣтеле чѣле трѣпещи че аѣ фѣ-
кѣтѣ , касъзнѣщи адѣчи амѣнтѣ де кипѣриѣ

ши фѣцѣле кѣ карѣ аѣ пѣкѣтѣшѣтѣ . пентрѣ
кѣ те спѣрѣчи ле минѣте . Нѣмаѣ ашѣ прѡсѣтѣ

сѣщи адѣчи амѣнтѣ кѣ ещи пѣкѣтѡсъ , ши
кѣмъ кѣ аѣ фѣкѣтѣ мѣлѣте пѣкѣте , кѣ карѣ
аѣ мѣнѣлѣтѣ прѣ дѣмѣнѣдѣу .
Пѣзѣрѣ , бѣ , фѣцѣрѣ де прѣчинѣлѣ
пѣкѣтѣлѣнѣ .
Бѣ , Пѣзѣрѣ съ ѡнѣлѣщи ачѣста , касъ фѣцѣнѣ
де прѣчинѣлѣ пѣкѣтѣлѣнѣ , финда кѣ прѣ
кѣмъ зѣкъ канѡнѣле фѣлѡсофѣщи . Ачѣлѣбѣшь
лѣ бѣ . при-

ПРИНИИ , ФАК ПОТЬ ДѢВНА ШИ АЧѢЛѢШИ
 ЛЪКРЪШИ . ДЕЧИ ФЪЦИ ФРАТЕ ДЕ БЕДѢРИЛЕ
 ЧѢЛЕ РѢЛЕ , ДЕ АПРЕДНЪ ВОРЕНРИЛЕ ЧѢЛЕ РѢЛЕ ,
 ШИ ДЕ АПРЕДНЪ ПЕТРЪ ЧЕРИЛЕ ИЪ ЧЕЙ ФЪРЪ ДЕ РЖИ
 ЛЪМЪЛЪ . ШИ МАИ ВЖРТОСЪ ФЪЦИ ДЕ АПРЕ-
 ДНЪ ВОРЕНРИЛЕ ШИ ДЕ ПРИЕШОГЪРИЛЕ ФЪЦЕЛОРЪ
 АЧѢЛОРЪ ИЪ КАРЕ АИ ПЪКЪТЪИТЬ . ПЕТРЪ
 КЪ ДНА ДИИ ДОО . САЪ ПЪ ТРЕВЪЩЕ
 СЪ ФЪЦИ ДЕЛА АЧѢСТЪ , САЪ ПРЕ АЧѢСТЪ
 СЪЛЕ ДЪПЪРЪТЪИ ДЕЛА ПИИ , ШИ СЪЛЕ ГО-
 НИШИ ДЕ ЛЕ АИ ЛА КАСА ПЪ , МЪКАРЪ САДЖ-
 НИКЪ ДЕ ПЪТЪЕ , МЪКАРЪ САДГЪ . ШИ АЧѢСТЪ
 МЪКАРЪ ШЪМЪ АЛЪ ПЪЪ ДЕ ПЪТЪЕ ШИ ПРИАТЕНЪ .
 КЪ ПЕТРЪ АЧѢЩЕ АЪ ХИЪ ДМЪНЪЛЪ , ,, ДѢКА
 ,, СКУЛЬ ПЪЪ ЧѢЛЪ ДРЕПЪ ПЕ СМНИТЪЩЕ ПРЕ
 ,, ПИИ , СКОАТЕЛ ПРЕ ЕАЪ , ШИ АЛЪ ЛЪПЪДЪ
 ,, ДЕЛА ПИИ , КЪ МАИ ДЕ ФОАСЪ АЦ ПЪТЪЕ
 ,, ЦЕ , КА СЪ ПІАРЪ ДИДЪ ДИИ МЪДАДЪРИЛЕ
 ,, ПЪАЕ , ИИ ИЪ ПОТЬ ПРЪПЪДЪ ПЪЪ СЪСЕ
 ,, ПРЪИЧЕ АГЪЕНА . (МАТЪДЪ , Е . КЪ .)
 ШИ СЪ ПЪЦИ ПРЪДИ ВРЕ ШЪАПЪ ЦЕ ЗРКЪИДЪ ,
 ЕЪ ПОЧЮ СЪ ПЕТРЪКЪ АПРЕДНЪ КЪ ФЪЦЕЛЕ ЧѢЛЕ ЧЕ
 БАТЪМЪ , ШИ СЪ ИЪ МЪ БАТЪМЪ . АШЪАЧЪ-
 ТОРЮ ПЪТЪЕ ГЪИДЪЛЪ АЧѢСТА . ДЕ ВРЕМЕ ЧЕ
 СКРИСЪ

Vertical text in the left margin, likely a page number or reference.

Vertical text in the right margin, likely a page number or reference.

✠ Квѣтъ чѣлъ че съпоказѣше. рѣб

„ Скриѣи шѣте „ „ Сѣндъ крѣзи крѣж-

машѣлѣи пѣзѣ лѣтѣкъ . (Сираха „ вѣ . г .)

Шѣ шѣте сокоутѣлъ а шарекѣрора даскалѣи кѣ кѣ

Квѣтъ чѣла Іоаннѣ „ де нѣ арфи фѣцѣтъ

днѣ кѣмѣра стѣпѣнѣи салѣ „ кѣ бѣнѣ сѣмѣ

Ерѣ сѣказѣ лѣпѣкатѣ . Чѣлъ че сѣ тѣмѣ де

„ примѣждѣ „ нѣва кѣдѣ лѣтрѣнѣа .

„ Чѣлъ че юбѣще примѣждѣа „ ва дѣдѣ лѣ-

трѣнѣа . (Сираха „ г . кѣ .) Пен-

„ пѣрѣ ачѣста шѣ дѣмѣзѣеѣскѣла Гѣрѣ де лѣрѣ

зѣнѣ „ Чѣла че нѣ фѣце де пѣкатѣ депѣрте „

„ чѣ апрѣопѣ де дѣжѣле кѣлѣиторѣще „ кѣ фри-

„ кѣ ва вѣецѣи „ шѣ де мѣлѣте шѣи лѣтрѣнѣселе

„ ва кѣдѣ . (Кѣв „ Еі „ ла дѣн-

дрѣдѣа .)

Пѣзѣнѣ „ г . мѣртѣрѣнѣрѣ
чѣ дѣжѣ чѣнѣи лѣкрѣрѣи де фолѣсѣ
причинѣаще .

Г . Пѣзѣнѣ сѣ мѣтахѣрѣнѣи ачѣста „ сѣтѣ

мѣртѣрѣнѣи дѣсѣ „ а дѣкѣ „ нѣ нѣманѣкѣнѣ

фѣачѣи пѣкатѣ де мѣорѣте шѣи мѣре „ лѣдѣтѣ

сѣ алѣрѣи ла дѣхѣовнѣкъ „ чѣ де шѣте кѣпѣ-

трѣнѣцѣ „ шѣи кѣнѣа кѣи фѣачѣ вѣрѣ днѣ пѣкатѣ

мѣкъ шѣи лѣсне де Ертѣлѣ . Бѣрѣзѣле лѣ шѣ-

ЕНУСІО

✠ СРЪТЪНРЕ ✠

БѢЖЕЮ БѢДЕ ЛЕ СТРѢКЪ КЪЮБЪРИЛЕ МОРЪ, АКОЛЮ
НЪ МАИ МЕРГЪ ДѢША ДНАИТЕ . АША ШИ

ДРАНИ , ФЪГЪ ДЕЛА ЧЕЛ ЧЕ ДЕСЪ СЪ МЪРТЪРИСЕКЪ

КАНИ ВЪ ДѢСА МЪРТЪРИСРЕ СТРѢКЪ КЪЮБЪРИЛЕ

ШИ МРЕЖИЛЕ МОРЪ . ПРЕ КЪМЪ ЛЪДШИ ДРАНИ

ШЪ ДЪ СПЪСЪ АНАСТА ЛА БНА БЗБАТЬ ЛЪДМЪТЪ

ЦИТЬ , КЪМЪ КЪ НЪ ДЪ НИЧИ ШЪ ЛЪКЪПЪРЕ ШИ СЪКЪ

ПЖИРЕ ЛА ЧЕЛА ЧЕ СЪ МЪРТЪРИСРЕ ДЕСЪ . ШИ

ШЕБИТЬ ДЕ АЧЪСЪ ДЪ СПЪСЪ ШИ АНАСТА , КЪМЪ

КЪ , КЪНЪ ШИДЪ СЪ АФЪЗЪ НЕМЪРТЪРИТЬ ,

ДЪ ЕИ ПОАТЕ МЪДЪЛЪРИЛЕ АДИ КЪ КЪМЪ ЛЕГАТЕ

КЪ ПЪКАУДЪ , ШИ НЪ ПОАТЕ СЪХЪ МИШЕ КАСЪ

ФЪКЪ ЛЪКЪРЪДЪ ЧЕЛЪ БЪНЪ , ИРЪ КЪНЪ СЪ ВОРЪ

МЪРТЪРИСИ , ДЪАТЬ СЪ ДЪЗЛЪГЪ .

ШИ ПЕНТРЪ КАРЪ ПРИЧИНЪ АЛТА НЕЕМАНЪ СЪ

РЪДЪ НЪ САЪ СЪЗДАТЬ НЪМАИ ШДАТЬ ЛЪ ЮРДА ,

ЧИ ДЕ ШАПТЕ ШРИ ; ФЪРЪ ДЕ КЪТЪ ПЕНТРЪ

КАСЪНЕ ЛЪКЪЦЕ ПРЕ ГОЦИ ПРЕ МИИ ШИ МАРИ ,

ПРЕ ПАТРЪАРХИ , МИТРОПОЛИЦИ , ШИ ПРЕ

ЧЕМАЛЪЦИ АРХИЕРЕЙ , ПРЕ ДЪХОВНИЧИ ШИ ПРЕ ПЪ

ШЦИ , СЪНЕ МЪРТЪРИСИМЪ ДЕ ШАПТЕ ШРИ , А

ЛЪДЕКЪ ДѢСЪ ШИ ДЕ МЪДАТЕ ШРИ . (ПЕНТРЪ КЪ

НЪМЪРЪДЪ ЧЕЛЪ ДЕ ШАПТЕ , ЛА ДЪНЕДЕДСКА

СКРИПЪРЪ , ЛЛОКЪ ДЕ МЪДАТЕ СЪ ІА .) ШИ
СЪНЕ

Квѣтъ чѣлѣ чѣ съпоказашѣ . ✠ вое рѣг.

Съне съкладѣмъ ꙗ ꙗпеле покъинциѣ , акърѣа
кнѣпѣ авѣ ѿрдандѣ , пенѣтрѣ къ дѣтрѣ авѣста
богѣга ѿергѣторѣа ѿнаинѣте богѣхѣуа покъ
инциѣ пре норѣдѣ . (Мѣрко . а . д .)

Амѣ зисѣ съзѣ мѣртѣхрѣскѣ дѣсѣ шѣ прѣчнѣ
стѣнѣи Патрѣархѣи , шѣ чѣмѣлацѣи архѣерѣи ,
дѣхѣовнѣнѣи шѣ прѣщѣи , пенѣтрѣ къ стѣрѣнѣ
шѣнѣнѣнѣнѣа ѿ рѣ къ рѣ съ цѣнѣ ла мѣлатѣ ло
кѣри , дѣ нѣсѣ мѣртѣхрѣскѣ авѣстѣ Сфѣнѣнѣте
фѣце . Мѣмѣнѣнѣзѣ къ авѣвѣратѣ , дѣнѣ къ
рѣ прѣчнѣнѣ ꙗ дѣемѣнѣнѣи фѣнѣнѣ шѣфѣакѣ авѣста .
Дѣ сокопѣскѣ авѣкѣ , къмѣ къ еѣ нѣ пѣкѣ
тѣскѣ , (мѣрѣгѣ съмѣ дѣ ѿртѣге .) грѣ
шнѣтѣ мѣтѣ авѣстѣ сокопѣа ѿ авѣрѣ , дѣ вѣрѣмѣ
ꙗ чѣ бѣгогѣовѣа ѿвѣнѣ стѣрѣнѣгѣ . Дѣ вѣмѣ зѣчѣ
ꙗ къ пѣкѣтѣ нѣ авѣмѣ , пре нѣи не ꙗшѣа
мѣ . (а , ѿвѣнѣнѣ . а , н .)

Фѣнѣнѣ къ нѣвѣмѣ Папа къ дѣнѣ мѣнѣчнѣнѣсѣ авѣ
нѣвѣчнѣтѣ съзѣ вѣстѣскѣ пре сѣнѣшѣ авѣфѣ фѣрѣ
дѣ пѣкѣтѣ , дѣртѣ нѣ вѣрѣ ѿ дѣртѣ шѣ вѣрѣ дѣнѣа
дѣчѣ Патрѣархѣи шѣи архѣерѣи рѣсѣхрѣтѣдѣа .
Гѣрѣ дѣ сокопѣскѣ къ пенѣтрѣ къ сѣжнѣтѣ фѣце
Сфѣнѣнѣте , нѣ авѣ дѣторѣе съзѣ мѣртѣхрѣскѣ
дѣсѣ , пре къмѣ шѣи мѣрѣнѣи , шѣи авѣстѣ го
копѣа

1006 1007 1008 1009 1010 1011 1012 1013 1014 1015 1016 1017 1018 1019 1020 1021 1022 1023 1024 1025 1026 1027 1028 1029 1030 1031 1032 1033 1034 1035 1036 1037 1038 1039 1040 1041 1042 1043 1044 1045 1046 1047 1048 1049 1050 1051 1052 1053 1054 1055 1056 1057 1058 1059 1060 1061 1062 1063 1064 1065 1066 1067 1068 1069 1070 1071 1072 1073 1074 1075 1076 1077 1078 1079 1080 1081 1082 1083 1084 1085 1086 1087 1088 1089 1090 1091 1092 1093 1094 1095 1096 1097 1098 1099 1100 1101 1102 1103 1104 1105 1106 1107 1108 1109 1110 1111 1112 1113 1114 1115 1116 1117 1118 1119 1120 1121 1122 1123 1124 1125 1126 1127 1128 1129 1130 1131 1132 1133 1134 1135 1136 1137 1138 1139 1140 1141 1142 1143 1144 1145 1146 1147 1148 1149 1150 1151 1152 1153 1154 1155 1156 1157 1158 1159 1160 1161 1162 1163 1164 1165 1166 1167 1168 1169 1170 1171 1172 1173 1174 1175 1176 1177 1178 1179 1180 1181 1182 1183 1184 1185 1186 1187 1188 1189 1190 1191 1192 1193 1194 1195 1196 1197 1198 1199 1200

КОТЪЛЪ АЛЪРА НЪ ГЪСТЕ ДРЕПЪТЪ , ФІИНДЕ КЪ
 ДМНЕЗЕЕСКЪЛЪ ІАКЪКЪ КЖНДЪ АЪ ЗИСЪ , МЪРТЪ
 РИНИЦЪВЪ ШНДЪ АЛЪА ГРЕШАДЕДЕ (Е , ШІ .)
 НАЪ ДЕСПЪРИЦЪ ПЪРЕ ЧЕИ СФНИЦЪИ ДЪ МИРЕНІИ ,
 ЧИ АША ПРОСТЪ ШИ НЕ ХОТЪВЪЖЪТЪ АЪ ЗИСЪ , СЪ
 СЪ МЪРТЪРИСЪКЪ ШИ ЧЕИ СФНИЦЪИ ШИ МИРЕНІИ .
 ПЕНТРЪ КЪ ШИ ДОФТОРИИ КЖДЪ СЪ ВОРЪ БОЛЪВЪИ
 АЪ ТРЕВЪИЦЪ ДЪ АЛЦИ ДОФТОРИИ ШИ ПРОРОЧИИ
 ДЪ АЛЦИ ПРОРОЧИИ КЖНДЪ ВОРЪ ПЪКЪТЪИ , АЪ ПЪ
 ,, КЪМЪ ЗИЧЕ ДМНЕЗЕЕСКЪЛЪ ГЪРЪ ДЪ АЪРЪ , А-
 ,, ТЪИЧЪ АЪ МЕРЪ КЪТЪРЪ ДАВІДЪ НАДЪИ . ПРО-
 РОКЪ КЪТЪРЪ ПРОРОКЪ МЪРЪЦЕ . ДЪРЪ КЪМЪ НЪ
 СЪ ВЪИДЕКЪ СЪЖИГЪРЪ ПЪРЕ СІНИШИ ПРОРОКЪ ФІИ
 ,, ДЪ ДАВІДА , ЧИ ПЪРЕ КЪМЪ ДОФТОРИИ КЖДЪ
 ,, СЪ БОЛЪВЪЕСКЪ ТРЕВЪИЦЪ АЪ ДЪ АЛЦИ ДОФ-
 ТОРИИ , ПЕНТРЪ КЪ БОЛА СТЪРИКЪ МЕЩЕШЪГЪА ,
 АША ШИ АИЧЪ . (ПЪЖАКЪИРЪ ЛА ШЪАМЪ ,
 Н .) ГЪРЪ ДЪКА СЪ РЪШНИЦЪЗЪ , ШРМЪЗЕ
 АРХІЕРЕВЪАИ ПОГАМЪТЕ , КАДЕ СЪ МЪРТЪРАСИТЪ
 НЪ АНАИМЪТЪ ШНЪИ , АЪ ХОВНИКЪ , ЧИ АНАИМЪТЪ
 ШНЪИ СОБОРЪ АТРЕГЪ . (МИНЕАТЪ АИ ,
 РЪ .) ДЪКА ШЪ ИВАНЪ БГОСЛОВЪ СЪ МЪР-
 ,, ТЪРИСЪА . ДЪ ВОМЪ МЪРТЪРИСИ ПЪКАТЕДЕ
 ,, НОВАСТРЕ , КРЕДИЧОСЪ ГЪСТЕ ШИ ДРЕПЪ ДМНДЪ ,
 КАКЪ

Къ пръ чѣль че съ погылаше. 1

какъ гартѣ нолу пзкатель. (а, еп-
століе, а, а.) Шн Сфинциат ле аѣ-
стѣ капете пентрѣ че съ нѣзъ мзртѣрнѣкъъ
Пентрѣ аѣста прѣ Сфинцици пзрннцн мѣ а-
кннѣ болу шн взрогъ пентрѣ драгогѣ аѣн
Амнегѣдъ, мзртѣрннцннѣзъ дѣсъ, шн съ нѣ
аѣцн рѣ пѣлдъ ла нороаде ка съсе лаге шн ен
де мзртѣрннрѣ чѣ дѣсъ, чн пре къмъ ла
тоагѣ лѣкрѣнле чѣле бѣне въ фачецн кнпѣ шн
пѣлдъ ла джшнн, аша фачецннѣзъ бѣнѣ пѣлдъ
шн къ мзртѣрннрѣ чѣ дѣсъ. Кѣ шн св-
мѣшнѣ архіепіскопѣла Осаломікѣлашн, (капѣ
тѣ, лнстѣ, тѣн.) Знѣ, къмъ къ шн
рхірейн шн прѣщнн, кѣндъ воѣ слѣжн шн
съкѣрѣ лѣзртѣшн къ офнѣтеле Тѣнне, съ
къвнне съ аѣнѣ лѣаре аминѣ, шн дмннчѣзъ
шн съ фіе мзртѣрнннн. Пентрѣ къ ѡсе-
бнѣ къ мзртѣрннрѣ чѣ дѣсъ слѣвѣще пѣ-
тѣрѣ драчнѣрѣ, пре къмъ амъ знѣ, дѣрѣ
лѣкъ прнчннѣлаше шн алѣе чннчн лѣкрѣрн бѣне
ла аѣела че съ мзртѣрннѣще дѣсъ.

Фологѣла чѣль дннѣ тѣжю аѣ мзртѣрннрѣн
чѣн дѣсе.

А. Кѣ пре къмъ помнн кѣрнн дѣсъ съ рѣзѣ-
АД. дескѣ

СФІТЪСЯ

ЛЕГНИ , НЪ ПОТЪ СЪ ПРИНЪЗЪ РЪДЪЧИНЪ АДЖИЪ
 АПЪМЖИТЪ , АША ШИ ШЕНЧЮРИЛЕ ЧЕЛЕ РЕЛЕ
 ШИ ДЕПРИНДЕРЛЕ ПЪКАТЪЛАШЪ , МЪРТЪРИСНРЕ
 ЧЕ ДЪСЪ ПЪЛА АЛЪ СЪ ПРИНЪЗЪ РЪДЪЧИНЪ АДЖИ-
 КЪ А ИНИМА ЧЕЛЪН ЧЕ ДЕСЪ СЪ МЪРТЪРИСНРЕ ,
 САЪ МАЙ ВЪРТОСЪ АЗНЧЕ , ПРЕ КЪМАЪ ДНЪ ПОМ
 БЪТЪРНЪ ШИ МАРЕ НЪ ПОАТЕ СЪСЪ ПЪАЕ НЪМАИ
 КЪ ШЛОВИРЕ , АША ШИ ДНЪ ШЕНЧЮ КЕКЮ , САЪ
 ДЕПРИНДЕРЕ АПЪКАТЪЛАШЪ , НЪМАИ ШАДЪРЕ А-
 ИНИМАИ , ШИ АЧАСТА ПОАТЕ НЪ ДЕСЪВЪРШИТИ
 ЧЕ АЪ АРЪТАТЪ ЧЕЛЪ ЧЕ СЪ ПОКЪАЩЕ ЛА МЪР-
 ТЪРИСНРЕ , НЪ ПОАТЕ СЪ Ш ДЕСЪРЪДЪЧИНЪЗЕ ,
 ШИ СЪ Ш ШЕРГЪ ДЕ СЪВЪРШИТИ , МЪКАРЪ А
 ШИ САЪ ЕРТАТЪ ПЪКАТЪЛАШЪ ЛЪН ПРИНЪ РЪДЪ-
 ЧИНЪ ЧЕ ДЕ ЕРТАЧЮНЕ А ДУХОВНИКЪЛАШЪ .

ВЪ Фоловъ алъ мъртъриснрѣи чѣи дѣсе .
 ВЪ Чѣлѣ чѣ дѣсе сѣ мъртъриснрѣи , аѣ маѣ
 легиѣре касѣ черчетѣзе кѣ де амърднтѣлѣ шѣи
 ца са , шѣи сѣ аѣле нѣмърѣлѣ пѣкатѣлѣорѣ
 салѣ . Де вѣрѣме чѣ шѣвѣрѣндѣсѣ дѣсе де
 мѣлѣцимѣ пѣкатѣлѣорѣ салѣ кѣ дѣса мъртѣ-
 риснрѣи , рѣмѣжнѣ маѣ потѣ дѣдѣна маѣ пѣ-
 цѣне . Пѣнтѣрѣ ачагѣта шѣи маѣ кѣ легиѣре
 поаѣте ѣалѣ сѣлаѣ аѣле , шѣи сѣшѣ адѣкѣ а-
 мин

1000 900 800 700 600 500 400 300 200 100 0 100 200 300 400 500 600 700 800 900 1000

1000 900 800 700 600 500 400 300 200 100 0 100 200 300 400 500 600 700 800 900 1000

КѢРЪ ЧЕЛЪ ЧЕ СЪПЛОКЪЩЕ .

МИНТЕ ДЕ ДЖНСЕЛЕ . ПЕРЪ ЧЕЛЪ ЧЕ НЪ ДЕСЬ
СЪ МЪРТУРНІЩЕ , ПЕНТРЪ МЪЛЪ МЪЩИМЪ
ПЪКЪТЕШОРЪ КАРЕ СЪ АДЪПЪ ЛА ДЖМЕДЪ , НИЧН
КЪ ДЕ АМЪРЪНТЪДЪ НЪ ПОАТЕ СЪЛЕ АФЛЕ , НИЧН
СЪШЪ АДЪКЪ АМИНТЕ ДЕ ДЖНСЕЛЕ , ЧИ ДНЪ ДЕ
МЪЛТЕ ШРН , МЪЛТЕ ШИ ГРЪЛЕ ПЪКЪТЕ АЛЕ СЪЛЕ .
КАРЕ РЪМЖИНАДЪ НЕ МЪРТУРНІЩЕ , КЪ ДРМАРЕ
РЪМЖИ ШИ НЕ СЪРЪЛТЕ . ПЕНТРЪ АЧЪА ДІА-
ВОДЪА АРЕ СЪ ИЛЕ АДЪКЪ АДН АМИНТЕ АЧЪАДЪ
МОЩІИ АДН , ШИ АТЪА БА СЪЛЪ СЪРЪМ-
ПТОРЪДЪ , КЖТЪ СЪ БЪРСЕ ПЕНТРЪ ДЖНСЕЛЕ Ш
СЪДОАРЕ АДЪКЪТОАРЕ ДЕ МОАРТЕ , ШИ СЪ ПАЖЪ
ТРИКЪЛОСЪДЪ , АДЪКЪ АСЪ ФЪРЪ ДЕ НИЧН ДНЪ
ФОЛОСЪ , ПЕНТРЪ КЪ АТЪДНЪКЪ НЪ МАИ ПОАТЕ
СЪЛЕ МЪРТУРНІЩЕ .

Г . ФОЛОСЪ АЛЕ МЪРТУРНІЩЕ ЧЕИ ДЪСЕ .
Г . ЧЕЛЪ ЧЕ СЪ МЪРТУРНІЩЕ ДЕСЬ , МЪКАРЪ
ШИ БРЕ ДНЪ ПЪКАТЬ ДЕ МОАРТЕ ДЕ БА ФЪЧЕ БРЕ
Ш ДАТЪ , АСЪ АДЪТЪ ЧЕ СЪВІ МЪРТУРНІ ,
АТЪА АДЪРЪДЪ АДН АДМНЕЗЪСЪ , ШИ ШРН КЖТЕ
АДЪКЪРН БЪНЕ АРЪ ФЪЧЕ ИСЪ ФЪКЪ АДН МАИ МЪЛ
БРЕДНИЧЕ ДЕ ВІАЦА ЧЪ ВЪЧНИКЪ . ПЕРЪ ЧЕЛЪ ЧЕ
НДСЪ МЪРТУРНІЩЕ ДЕСЬ , ДЪКА НЪМЪА , СЪ
ЗНЧЕМЪ , АРФН ФЪКЪДЪА ШИ АЧЕСТА АЧЕЛАШЪ

АДЪ .

ПЪ

ПИШАТЬ ДЪ МОАРТЕ > ШИ НДЪ АРФЪ АЛЕРГАТЬ
 ДЛАГЪ БЪЛА МЪРТЪУРИТЪКЪ ЛА ДУОВНИКЪ > А
 КЪТЪ БРЪМА ГЪТЕ НЕ МЪРТЪУРИТЕ > НДЪ НУ
 МАИ КЪТЪ АНУЩЕ ДЪ АМУЛА АНЪ ДМНЕХЪ
 ЧИ ШИ КЪТЕ АДКРУРИ БЪНЕ АРЪ ФАЧЕ ДЕЛА СИ
 НЕШИ > ПОСТИРИ > ПРИБЕРИРИ > МЕТАНИИ
 ШИ АЛТЕЛЕ ДЪ АЧЕСТЪ ФЪЛЮ > НДЪ ИЗЪ ФАКЪ
 АНЪ БРЪДНИЧЕ ДЪ ПЛАТЪ ШИ ДЪ ВЪЦА ЧЪ БЪЧНИКЪ
 ПЕНТЪРЪ КЪ СЪЖИТЪ АНУЩЕ ДЪ ДАРУЛА АНЪ
 ДМНЕХЪ > КАРЕЛЕ ДАРЪ ГЪТЕ АЧЕПЪТЪРА ШИ
 ТЕЖЕЛА ТЪТЪУРИ АДКРУРИМОРЪ ЧЕЛОРЪ КЪТЪ
 МЖИТЪИРЕ . БЕДИ ЛА КЪПЪЛА > А > АЛЪ
 АЧЕЦЪТЪРИИ ЧЕИИ КЪТЪРЪ ДУОВНИКЪ

А . Фолося алы мъртѹрири чейи дѹге .

А . Ачела кареле съ мъртѹрири дѹге > ГЪТЕ
 МЪЛАТЪ МАИ АТЪРИТЪ КЪ АЛЪ А ФЛА МОАРТЪ
 ДАДЪЛА АНЪ ДМНЕХЪ > ШИ АША СЪВА МЖИ
 ТЪИ . ШИ ДІАВОЛА КАРЕЛЕ ГЪТЕ ПЪТЪ
 ДЪЗНА ШЕНЧИИ СЪ МЪРГЪ ЛАМОРИИ НДЪ НДМАИ ЛА
 АЛЕ ПЪКЪТЪШИЛОРЪ ЧИ ШИ ЛА АЛЕ СФЪЦИЛОРЪ >
 ПРЪКЪМЪ ЗИЧЕ МАРЕЛЕ ВАСІЛЕ > (АТЪЖАУИРЪ
 ААМЪЛАИ З .) АКЪ ЛА МОАРТЪ ШИ А АЧЪШИ
 ДМНУИ > АДЪПЪ ЧЪЛА ЧЕ ЗИЧЕ > > БИИЕ
 > СЪПЪЖИИ СЪРОЛЬ АМІИ АЧІА > ШИ АТЪРЪ МН
 НЕ

Квѣтъ чѣль чегъ покъаше. (Іоанне, ді, л.)

Шн діаволъ, зикъ, кареле мѣрце ла
мѣрциле шаменишоръ, съ възъ дева афла чевъ,
ва мѣрце шн ла ачѣста, дартъ нѣ ва афла ни
мнкъ. Пентрѣ къ ачѣста май навнтѣ аѣ
апѣкатъ, шн аре гѣндѣриле салѣ кѣратѣ шн
щѣрсе нѣкоделе салѣ принѣ мѣртѣрнѣрѣ чѣ
дѣсѣ. Гѣрѣ чѣль чѣ нѣ дѣсѣ съ мѣртѣрнѣрѣ
щѣ, гѣстѣ дѣкрѣзѣтѣ, къ ва мѣрнѣ не мѣр
тѣрнѣтѣ, шн аша ва пернѣ вѣчннкъ, дѣ
врѣме чѣ каде кѣ леснѣре аѣзкатъ, шн нѣсѣ
мѣртѣрнѣрѣ, шн пентрѣ къ мѣартѣ гѣстѣ
не лѣзтѣ аѣтѣ.

С. Фоловъ аѣ мѣртѣрнѣрѣ
чѣнѣ дѣсѣ.

С. Шн чѣль май дѣпре ѣрмѣ фоловъ при
чинѣашѣ мѣртѣрнѣрѣ чѣ дѣсѣ, фѣнѣнѣ къ
щѣрѣщѣ шн аѣрѣжнѣрѣ прѣ шѣмѣнѣ дѣла пѣкаѣ.
Пентрѣ къ чѣла чѣ дѣсѣ съ мѣртѣрнѣрѣ, нѣд
аѣшѣ ва аѣдѣчѣ аминтѣ кѣмѣ къ аѣпѣ пѣцнѣ
зѣла аре съсѣ мѣртѣрнѣрѣ, дѣ шн аре ско
пѣсъ съ пѣкѣтѣ аѣскѣ, съ щѣрѣщѣ, соко
тнѣнѣ рѣшнѣтѣ чѣ аре съ гѣ кѣнѣ съва мѣр
тѣрнѣ. Шн мѣстѣрѣ чѣ ва съ аѣзѣ дѣла

Аѣуов

СФІТЪНРЕ .
ДУХОВНИКЪ . ПЕНТЪРЪ АЧАСТА ШІ СФІТЪЛЪ
ІВАННЪ СКЪРАЮЛЬ СКРІЕ . НИМКА АША НЪ
ДЪ ПЪТЪРЕ ДРАИНОРЪ ШІ ГЪДЪРИНОРЪ АПРО-
ТІНКА НОВАСТЪРЪ , ПРЕ КЪМЪ ПРЕ АНЪСТІКЪ НЕ
МЪРТЪУРИСИТЕ АЛЕ ХРИНИ ЛІИНИМЪ . ШІ-
ПЪРЪШЕ , СВЪФЛЕТЪЛА КАРЕЛЕ СОКОТЪЩЕ МЪР-
ТЪУРИСИТЕ , КА ДЕ ДНЪ ФРЪЖЪ СВЪЦИНЕ ДЕ А-
ЧАСТА КА СВЪ НЪ ПЪКЪТЪЛАКЪ . ПЕНТЪРЪ КЪ
ПРЕ ЧЪЛЕ НЕ МЪРТЪУРИСИТЕ , КА АПЪРЪ ДНЪ А-
ПЪДЪНЪРЕКЪ ФЪРЪ ДЕ ФРИКЪ ДЕ ЛЪКЪРИМЪ .
(КЪДАЖИТЬ , ДЪ) ПЕНТЪРЪ АЧЪА СФІ-
ТЪЛА АЧЪСТА СПЪНЕ ПЕНТЪРЪ ФРАЦІИ МИНУНАТЕН
АЧЪА ОБЩІИ ПРЕ КАРЪ ШКРІЕ , КЪМЪ КЪ АНЪКЪ
КЪЖЕ ШПАНАКИДЪ СПЪЖЪРАТЪ АЛ ЕРЖНЕЛЕ ЛЪРЪ ,
АПЪРЪ КАРЪ СКРА ГЪДАРИЛЕ ЛЪРЪ АФІЩЕ КА-
РЪ ЗНЪ , ШІ ДЕ МЪРТЪУРИСА АЛ МАРЕЛЕ АЧЕЛА Н-
ГОМЕНЬ . ДЕЧІИ ФРАТЕ АНЪ МІЕЖ ПЪКЪТОСЪЛЕ
АНЪСТІКЪ АШІИНИЖИДЪТЕ ПЪ , МЕРЦІИ ДЕСЪ ЛА
СФІЦИТА МЪРТЪУРИСИТЕ . КЪЧІИ КЪ КЪЖЪ МАИ
ДЕСЪ ВЪИ МЪРЦЕ ЛА БАМ АЧАСТА , КЪ АПЪЖТА
МАИ МЪАТЬ ПЪ КЪВЪЩЕЩІИ . СВЪНЪ МЪЦИ ПРЪ-
МЪ ЗИКЪЖИДЪ , ЛАСЪ СВЪ ФІЖЪ АЧАСТА , ШІ
ПРЕ ШРМЪ ВОЮ МЪРЦЕ СВЪМЪ МЪРТЪУРИСЕСКЪ . ПЕН-
ТЪРЪ КЪ АМНЕЗЕЖЪ ДЕ ШІ АДЕЛЪИГА РАБЪ ДЕ МЪЛ
ПЪ

КѢТРА ЧЕЛЪ ЧЕСЪ ПОКЪЩАЩЕ. РЛЪ
те шри, даръ къ адевраче ши ананте а-
пккъ. Съ нѣ зичи, амь пккѣтѣнчѣ,
ши че ми габфкѣтѣ мѣ, пентрѣ къ дмнѣль
мѣтѣ мѣлѣ дѣдѣнторю. Кѣ мнѣла ши др
ѣцѣ а дѣла ель, ши дѣвпра пккѣтѣошикорь съ
ѣва шдѣхнн мжнѣ ашн. (Сирахѣ, е,
д. 3.)

Аадци ананте трѣтѣ дѣвѣна де самѣошь,
кареле мѣкарѣ де ши аѣ пѣтѣтѣ съ рѣмпѣ де
трѣн шри дѣдѣнторю, къ карѣ лѣ дѣлѣ де-
гѣтѣ чѣн де алтѣ нѣмѣ, даръ апатра шарѣ
нѣ пѣтѣтѣ ман мѣлтѣ сълѣ рѣмпѣ, ши
съ скапѣ. ѣ бою еши, ши бою фѣче
ка ши мѣн нанте, ши мѣкою скѣтѣра.
Ши ель нѣ нѣкоксѣтѣ къ дмнѣль сѣв дѣвпр-
ѣлтѣ дѣдѣнторю ашн. (Жудек, си,
ка.)

Аша ши чѣ фрѣтѣ, мѣкарѣ де ши
шдѣтѣ, ши де доав шри, ши де трѣн шри
пккѣтѣнѣдѣ, ши дѣтрѣнѣдѣлтѣ дѣрѣптѣ
ши алтѣ мѣртѣнѣн, ман прѣ дрѣмѣ трѣн лѣвѣд
ннчѣтѣ сътѣ мѣртѣнѣшн ши сътѣ дѣрѣп-
тѣзѣн. Даръ апатра шарѣ, дѣкка пккѣ-
тѣнѣдѣ, вен мѣтѣ вѣрѣмѣ мѣртѣнѣнѣн,
полѣтѣ нѣ трѣн лѣвѣдннѣн де алатѣ, чн вен
мѣри

мъри не мъртѣришѣтъ ши не ддрептѣтъ . Карѣ
 аѣкрѣ , мѣкарѣ сѣдѣ Амнезѣ сѣндѣз ѣ
 пѣжмплѣ вре ѡдѣтъ ла нѣчи днѣ крѣшнѣ .

Аѣ Пѣзѣирѣ , аѣдѣчерѣ амнѣте дѣ чѣлѣ дѣ
 пре ѣрмѣ але тѣлѣ .

Аѣ Пѣзѣирѣ , сѣ днѣелѣщѣи фрѣте , аѣ
 аѣдѣчерѣ амнѣте дѣ чѣлѣ дѣ пре ѣрмѣ але тѣлѣ .

Аѣекѣ сѣ ѡбѣщѣи тѣтъ дѣѣзна мѣартѣ тѣ .

Аѣфрикошѣта жѣдѣкатѣ алѣи Амнезѣ . Ши
 мѣнка чѣ вѣчнѣкѣ . Пѣнтрѣ кѣ аѣдѣчерѣ аѣ

мнѣте , ши фрѣка аѣчѣстѣврѣ трѣи , сѣ фѣлѣ
 лѣтнѣе кѣ днѣ пѣтѣврнѣкѣ фрѣѣ , кѣрѣлѣ нѣ

тѣ лѣсѣ сѣ пѣкѣтѣщѣи . Пре кѣдѣмѣ дѣчѣ
 принѣ Сѣрѣхѣ дѣѣдѣлѣ чѣлѣ сѣфѣтѣ , аѣдѣщѣи

амнѣте дѣ чѣлѣ дѣ пре ѣрмѣ але тѣлѣ , ши
 лѣѣѣкѣ нѣ вѣи пѣкѣтѣшѣ . (Капѣ . ѣ .

лѣ .) Дѣчѣи кѣжнѣдѣ гѣжнѣдѣлѣ чѣлѣ рѣѣ ,
 ши дѣѣволѣдѣ ши пѣтнѣмѣлѣ тѣ аѣѣтѣ , ши тѣ

лѣдѣмнѣ кѣ сѣ пѣкѣтѣщѣи . аѣ Пѣнѣ
 лѣнѣнѣтѣ тѣ мѣартѣ , ши сокопѣщѣе , кѣмѣ кѣ

тѣрѣпѣдѣлѣ аѣчѣста алѣ тѣѣ , кѣрѣлѣ аѣкѣмѣ
 пофѣтѣщѣе сѣ кѣрѣѣѣкѣ , сѣѣ сѣ ѡмѣлѣ ,

сѣѣ сѣ фѣрѣ , сѣѣ алѣтѣ пѣкѣтѣ сѣ фѣкѣ ,
 аѣчѣста кѣ сѣ мѣартѣ , шиѣѣ сѣшѣ пѣѣрѣѣ фрѣмѣ

сѣѣѣѣ

✠ Квѣръ чель чє съ похваще. ✠ рли
сѣцѣ, сьвѣтѣтѣ, грѣшнѣ, ши толате
пѣтериле лѣн, ши сѣсе факъ мѣртѣ, сѣдѣ,
фѣръ де кнѣпѣ, фѣръ де фѣрѣмѣще, фѣръ
де сѣфларе. Сокопѣще, кѣмѣ ачєста
вѣ сѣсе лѣгроапє лѣлѣнѣтрѣ лѣтрѣ днѣ лѣтрѣне-
кѣтѣ мѣмѣжнѣтѣ, ши акѣлѣ сѣсе рѣжєпѣтѣкѣ,
ши сѣсе факъ мѣжкарє вѣермилѣрѣ, лѣпѣцнѣтѣ,
пѣтрѣжѣне ши прѣфѣ. аѣдѣцнѣ аминѣтѣ, кѣтѣ
фѣнкѣ, кѣтѣ дѣрѣре, кѣтѣ лѣжѣнѣре вен
сѣ ши кѣндѣ сѣвѣ дєспѣрцнѣ сѣфлєтѣвѣлѣ дє
трѣпѣлѣ тѣѣ, кѣндѣ борѣ сѣтѣ лѣнаинѣтѣ
тѣ лѣфрнѣкошѣцнѣ аѣрѣнѣ ка сѣтѣ рѣпѣтѣкѣ,
ши ннѣмѣнѣ нѣдѣсѣвѣ аѣфлѣ кѣгѣцнѣ аѣжѣтѣ. лѣкѣ
ши аѣчѣстѣ лѣцѣ аѣдѣ аминѣтѣ, чѣ вѣ сѣ дѣр-
мѣтѣе ши лѣ фѣцѣ аѣтѣлѣ, кѣ кѣрѣтѣ пѣдѣ поф-
тѣщнѣ сѣ фѣцнѣ пѣкѣтѣвѣлѣ. Пєнѣтрѣ кѣ трѣ-
пѣлѣ ачѣстѣ кѣрєлє тѣдѣ аѣкѣмѣ аѣтѣжѣтѣ лѣ
пофѣтѣщнѣ, аѣдѣпѣ пѣцнѣнѣтѣ вѣрѣмѣе вѣ сѣсе факѣ
аѣдѣпѣ мѣарѣтѣ аѣтѣмѣнѣ мѣртѣ, лѣпѣцнѣтѣ,
мѣжкарє вѣермилѣрѣ ши лѣпѣцнѣчѣнѣе. Ши
прєстѣе толате ачѣстѣтѣ аѣдѣцнѣ аминѣтѣ, кѣ
мѣарѣтѣ ачѣстѣтѣ сѣтѣ фѣрѣ аѣтѣжѣтѣ дє пѣн-
нѣнѣчѣ, кѣтѣ нѣдѣшнѣ кѣждѣ вѣ вєннѣ лѣтѣннѣе.
Полате сѣ вѣ лѣтрѣ ачѣстѣтѣ днѣ, лѣтрѣ ачѣстѣтѣ
лѣ чѣсѣ,

ЧАСЪ АТРУ АЧЕИТЬ МИНУТЬ . ШИ ПЪ
 КАРЕЛЕ ДИМИНЬЦА ПЪИ АФЛАТЬ БИМЕ , СЪ НД
 АЖЪНЦИ СЪ ВЪЗИ СЪРА . ШИ ПЪ КАРЕЛЕ АИ
 АЖЪНЬ СЪРА , СЪ НД АЖЪНЦИ ДИМИНЬЦЪ ,
 ,, ПРЕ КЪМЪ АДЪ ЗИСЪ ДМНЪЛЪ . ,, ПРИВЕГІАЦНЪ
 ,, КЪ НД ШИЦИ ЗІОА , КИЧИ ЧАСЪЛЪ , АТРУ
 ,, КАРЕЛЕ СІОА ШМЪЛДНЪ ВА ВЕНИ . (МАТЪ ДЪ
 ПЕ , ГІ)

ДЕЧИ СЪМЪЛАРЕ ФРАТЪЛЕ
 МІЕЪ ДИИТРУ АЧЕИТЬ , ШИ ЗИ АША АТРУ СІ-
 НИЦИ , ДЪКА ЕЪ АМЪ СЪМОРИ , ШИ ПОАТЕ
 КЪ ШМОАРЕ ИЗПРАСНИКЪ , ЧЕ АМЪ СЪМЪ ФАКЪ
 ЕЪ ТРИКЛОУДАЪ , ЧЕ МЪБА ФОЛОСИ ПРЕ МИНЕ
 АТЪНЧЪ , ДЕ ВОЮ ДОБЖИДИ ТЪАТЕ АДЪАЦИЛЕ
 АДЪИИ , ЧЕ ВОЮ КЪЩИГА , ДЕ ВСИ ФАЧЕ ПЪКА-
 ПЪЛЪ АЧЕСТАЪ , ЧЕ АМЪ ВА РЪМЖИЪ , ДЕ ВОЮ
 АДЪРА РЪУЛЪ АЧЕСТАЪ . МЕЦИ АНАПОА МЪ
 САТАНО , ШИ ГЪНЪ РЪУ , НД ВОЮ СЪТЕ А-
 СКЪАТЬ ПРЕ ПЪНЕ СЪ ПЪКЪТЪЕСКЪ .

ВЪ , ДЕ КЪИ СЪ НД ПЪКЪТЪЕЩИ , ПЪНЕ А-
 НАННЪ ПЪ АФРИКОШАТЪ ЗІОА ЖЪДЕКЪЦИИ .
 ШИ АЦИ АДО АМИНЪ ДЕ ПЪАТЕ АЧЪЛЪ КАРЕ ВОР
 СЪСЕ ФАКЪ АТЪНЧЪ . АДЕКЪ , КЪМЪ ІЕРІА
 КА СЪСЕ АЪЛАБЪКА КА ШЪХЪРІЕ . КЪМЪ СЪПЪ-
 ЛЕЛЕ КОРЪ СЪКАДЪ ДИИ ІЕРІО . КЪМЪ АДЪ-
 МИ-

Вътръ чєлѣ чє Сѣповѣдѣе . Мѣнциѣ шѣ
минзторѣи вѣрѣ Сѣе дѣвнєчє . Мѣнциѣ шѣ
мѣврилє Сѣе трѣтѣкѣ ка чѣра . Марѣ
Сѣе дѣфрикошѣтѣ шѣ Сѣ Сѣаѣтѣ . Отихнлє
Сѣ арѣз . Пѣмѣнтѣлѣ Сѣе кѣтрѣмѣрє .
Мѣрѣмѣнтѣрилє Сѣе дѣшкѣнѣзѣ , шѣ Сѣ дѣвѣ
тѣщи ѡмєнѣи чєи дѣлѣ дѣмѣ пѣнѣз ѣа Сѣфѣр
шѣнтѣлѣ дѣмѣи , пѣнтѣрѣ ка гѣ Сѣдѣ дѣнѣи
тѣ дѣптѣдѣи Жѣдѣкѣтѣорѣю . Кѣмѣ дѣфрикѣ
вѣрѣ Сѣе кѣтѣтѣкѣ шѣ дѣшѣи чѣрѣцѣи дѣчѣрѣи .
Кѣмѣ вѣрѣ Сѣе дѣшкѣнѣзѣ кѣрѣцѣлє , шѣ кѣмѣ
вѣ Сѣе Жѣдѣчє фѣѣчє кѣрѣлє , дѣнѣдѣ Сѣоко
тѣлѣз кѣ дѣмѣрѣнтѣлѣ пѣнтѣрѣ дѣвѣрѣрилє чѣлє
рѣлє кѣрѣ дѣ фѣкѣтѣ , пѣнтѣрѣ кѣвѣнѣтѣлє
чѣлє рѣлє чє дѣ вѣрѣнѣтѣ , шѣ пѣнтѣрѣ гѣн .
дѣрилє чѣлє рѣлє чє дѣ гѣнѣдѣи .
дѣчѣи ѡ пѣкѣтѣтѣлє , зѣи ѣшѣ дѣгѣнѣдѣлѣ тѣчѣ ,
дѣкѣ Сѣ вѣю пѣкѣтѣдѣи дѣкѣмѣ , чє вѣю фѣѣчє
дѣтрѣ дѣфрикошѣтѣтѣ зѣи ѣчѣлѣ шѣ чѣсѣлѣ ,
чє рѣспѣндѣрє вѣю дѣ пѣнтѣрѣ пѣкѣтѣлѣ ѣчѣстѣлѣ
ѣа Жѣдѣкѣтѣорѣилѣ чѣлѣ нѣмѣнтѣрѣнѣкѣ шѣ фѣрѣз
дѣ фѣцѣтрѣѣѣ . Ахѣ ! кѣтѣтѣ фѣрикѣ шѣ кѣ
трѣмѣрѣ вѣю гѣ пѣтѣмѣтѣлѣ дѣтѣнѣчѣ Сѣ тѣкѣ
лѣсѣлѣ . Вѣи мѣ ! Вѣи мѣ ! кѣмѣ вѣю
Сѣфѣрѣи ! кѣнѣдѣ вѣю дѣшѣи дѣфрикошѣтѣтѣ Хѣ
лѣв .

тѣ

22 ПЪРЪРЪ АЧЪА. ДЪЩЕЩЕ ДѢЛА МЪНЕ БЛЕ-
 22 СТЪМАЦИАШЕ АФЪКАЛЪ ЧЕЛЪ ВЪЧНИКЪ 7 КАРЕЛЕ
 22 ПЪТЕ ГЪТНЪ ДІАВОЛАШЪ 7 ШИ АЦЕРНАШЕ
 ЛЪИ. БАН МІЕ! БАН МІЕ! КЪТЪ РЪШИНЕ
 БОЮ СЪ СЪ АТЪШЕ 7 КЪНДЪ БОЮ СЪ А ГЪЛЪ 7
 ДЕСПЪТЪ АНАИТЕ ЛА АДЪНАРЪ ЧЕ ДЕ АТЪАТЪ
 ЛЪМЪ 7 А АЦЕРНАШЕ 7 А АРЕПЦИАШЕ 7 АПЪ-
 КЪТЪОШИЛЪШЕ 7 ШИ АТЪАТЪ ШМЕНЪРЪ. КЪ
 АДЕВЪАТЪ СЪ НЕПЪТЪНДЪ СЪ СЪФЕРЪ НЕ АЦЕЛЪСА
 АЧЪА НЕЧНОСТЕ ШИ РЪШИНЕ 7 БОЮ СЪДІКА МЪН-
 ЦИАШЕ ШИ МЪГЪРИЛЪШЕ СЪ КАЗЪ ПРЕТЕ МЪНЕ
 СЪМЪ АПРЕСОАРЕ 7 ПЕНТЪРЪ КА СЪ НДЪ МЪ АМЪТЪ
 ЛА СЪКЪИ ШОМЕНИЛЪШЕ 7 ШИ ПЕНТЪРЪ КА СЪ СКАПЪ
 ДЕ ДРЪЦІА АФРИКОШАТЪЛЪИ АЧЕЛЪА ЖЪДЕКЪ-
 ТЪОРЪ. 22 ШИ БОРЪ ЗЪЧЕ МЪЦИАШЕ ШИ ПІЕ-
 22 ТРИЛЪШЕ 7 КЪДЪЩИ ПРЕТЕ НОИ 7 ШИ НЕ
 22 АСКЪНДЕЩИ ПРЕ НОИ ДЕ КЪТЪРЪ ФАЦА ЧЕЛЪИ ЧЕ
 22 ШАДЕ ПРЕ СКАДЪ ШИ ДЕ КЪТЪРЪ ДРЪЦІА МІЕЛЪЛЪИ.
 22 (АПОКАЛЪПЪСЪ 7 С. 51.) ПЕНТЪРЪ АЧЪА КА СЪ
 22 СКА ДІТЪОАТЕ АЧЪЕЩЕ НИЧИ ШЛАТЪ ИВЪОЮ ПЪКЪТЪИ.
 Г. ДІВОСЪИ СЪИШ ПЪКЪТЪЩЕЩИ ФРАТЪЕЛЕ МІЕУ 7
 ПЪНЕ АНАИТЪ ПЛАТЪОАТЕ АФРИКОШАТЪЕЛЕ АЧЪЛЪКЪ
 КИПЪРИ АЛЕ МЪЧІИ 7 ПРЕ КАРЕ ЛЪШ АФЛА АРЕПЦІАТЪ
 ЛЪИ АМЪКЪСЪ ПЕНТЪРЪ КА СЪ ПЕДЕЩЕЩЕ ПЪКЪАТЪ. А

Квѣтъ чѣль чѣ спокъаше .

декъ анѣирѣ де дмнезѣѣ чѣ фѣръ де сфжр-
шитѣ , дѣтѣнѣрекѣль чѣль май днѣ нафарѣ ,

Фѣкъ чѣль не стѣнѣ , Бѣтѣмеле чѣль не
адормитѣ . Таргарѣль чѣль прѣ рѣче , Пажн

гѣль чѣль не мжигѣлѣтѣ , Сѣржшнѣрѣ днѣ
цилѣрѣ , шнѣ чѣлѣлѣлѣтѣ мѣнчнѣ не нѣмзрѣтѣ

шнѣ де мѣлѣтѣ фѣлѣрнѣ . Шнѣ прѣстѣ трѣатѣ а
чѣстѣ , Сѣтѣ афлнѣ трѣпѣ дѣѣна дѣтѣвзрѣ-

шнѣ къ дѣшнѣ вѣжмашнѣ тѣнѣ драчнѣ , прѣ
карнѣ аѣжѣтѣ днѣ дрѣшнѣ , пѣнѣтрѣ къчнѣ цѣѣѣ

прнчннѣйтѣ цѣе трѣатѣ мѣнчнѣ аѣчѣстѣ . аѣ
крѣ карѣлѣ гѣстѣ май нѣмпѣнтѣ де кътѣ трѣатѣ

кнѣпѣнѣлѣ мѣнчнѣ , дѣпѣ , къмѣ знѣ сѣнѣ
тѣль мѣзѣмѣ . дѣпѣ аѣчѣстѣ , аѣдѣцнѣ

аѣмнѣтѣ , къмѣ аѣчѣстѣ трѣатѣ борѣ гѣ пѣдѣ-
ѣѣѣкѣ прѣ пѣкѣтрѣошнѣ нѣ дѣтрѣ шѣѣтѣ де мнѣ

де аѣнѣ . нѣ дѣтрѣ шѣмѣ де мѣлѣѣѣнѣ . чѣнѣ
дѣѣѣчнѣ вѣѣнѣлѣрѣ . фѣръ де аѣнѣ нѣдѣѣжѣ

къ борѣ аѣлѣ вѣрѣ шѣдѣтѣ сѣжршнѣтѣ .
дѣчнѣ знѣ аѣшѣ дѣтрѣ снѣнѣцнѣ , дѣѣка ѣѣ нѣ по-

чѣѣ сѣѣѣрнѣ аѣѣѣрѣ днѣнѣ шѣѣ аѣлѣ мѣѣѣ , кънѣдѣ
гѣѣѣ днѣ лѣкѣлѣ аѣнѣ , къмѣ воѣѣ сѣѣѣрнѣ

тнѣкъѣсѣѣлѣ сѣѣ фѣѣ трѣпѣ дѣѣѣна дѣпѣтрѣатѣ
де дѣмнезѣѣ , карѣлѣ гѣстѣ кѣнѣдрѣ фѣѣнѣцнѣ мѣѣ-

лѣѣ

ле з. Дѣка еѹ по чю сѹферн сѹ фид арѹнкати
 лавнтрѹ днѹи кѹпторю номан днѹ чагѹ де ашь
 фн ши дождайтѹ май нанте проате дѹл
 тециле лѹмѹи з. нѹмѹ кою сѹферн сѹмѹ аф
 лѹ пропѹ дѹѹна дѹкѹпторюле ачѹла аѹ фокѹ
 лѹи не стинсѹ. Блестематѹ сѹ фид тѹ
 гѹкѹтѹле кареле мѹ сѹперн. Нѹ. Нѹте
 кою фале з. ши пентрѹ пѹцинѹ дѹлѹацѹ аѹтѹ сѹ
 кѹмпѹрѹ ѡмѹнкѹ вѹчинѹ з. ши ка днѹ неѹмѹ
 сѹ пажнѹ фѹрѹ де мѹнѹжѹле, прѹ кѹмѹ Іѹ
 з. на данѹ ачѹла. з. Гѹстѹндѹ амѹ
 з. гѹстѹпѹ кѹ маринѹкѹ прогѹлѹи чѹлѹи днѹ
 з. мѹна мѹ пѹцинѹ мѹлѹе з. ши нѹтѹ еѹ мѹ
 рю. (а з. пѹрѹ, дѹ. мѹ.)

Б. Пѹзирѹ. Кѹношинѹ
 пѹкѹтѹлѹи.

Б. Пѹзирѹ сѹ днѹелѹиши ѡ фрѹте з. ка сѹ
 кѹноши бнѹе з. не лѹкрѹ рѹѹ тѹте пѹкѹтѹлѹ з.
 ши май вѹрѹтѹе чѹлѹ де мѹарѹте. Фѹиндѹ
 кѹ тѹоци ѡаменѹи пентрѹ ачѹста фѹкѹ пѹкѹ
 тѹлѹ з. кѹчи нѹ шѹ еѹ кѹтѹ де мѹре рѹѹ тѹ
 те. Пентрѹ ачѹста ши лѹмѹлѹе пѹрѹи аѹ
 дѹнеѹециши екѹипѹѹри пѹкѹтѹоши сѹ нѹмѹесѹ
 неѹднѹ ши не кѹноскѹторн.

дѹрѹтѹ ачѹлѹ
 нѹн

Кътръ чєлѣ чє спокъзашє . рма
нонъ ачѣ аци вома да казъ кѣноши рѣшѣтѣ
пѣкачѣ дѣлн . дѣз нѣ кѣтѣтѣ дѣ свѣжршнѣ .
пѣнтрѣ къ нѣчн ѡмнѣтѣ нѣ поатѣ казѣлѣ ѣце
лѣгѣ дѣ свѣжршнѣ . Грѣшанелѣ чннѣ
лѣ ва причѣпѣ . (ѡлама . нѣ гѣ .) Чн
нѣманъ кѣтѣ ѣстѣ нѣ пѣтнѣцѣ . А . дѣла
ѣгѣшн пѣкачѣ дѣлн . Б . дѣла лѣтѣмѣлѣ рнлѣ
лѣн . Шн . Г . дѣла пѣдѣѣа кѣрѣ лѣ
лѣатѣ дѣла дѣмнѣзѣдѣ .

А . Кѣношнѣца пѣкачѣ дѣлн
дѣла ѣгѣшн пѣкачѣ дѣлн .

Дѣчн . пѣнтрѣ ка сѣ ѣчѣпѣмѣ дѣла чѣ днѣ
пѣжнѣ пѣкачѣ дѣлн сѣжнѣрѣ ѣстѣ днѣ рѣзѣ нѣмѣр
чнннѣтѣ . Пѣнтрѣ къ ѣстѣ ѡ ѡкарѣ да нѣ
мѣрчнннѣтѣ дѣмнѣзѣдѣ . Шн ѡдѣфѣнѣмѣре амѣ
рнмѣнѣ чѣннѣ нѣ мѣрчнннѣтѣ дѣлн . Кѣчн

кѣндѣ . ка сѣ знѣчѣмѣ ашѣ . вѣн сѣ фѣчн
пѣдѣмѣартѣ . сѣдѣ кѣрѣлѣ . сѣдѣ фѣртншѣагѣ .

сѣдѣ алѣтѣ ѡрѣкарѣлѣ пѣкачѣ . сокопѣщѣ
кѣмѣ къ дѣмнѣзѣдѣ сѣтѣ дѣспрѣ ѡпѣртѣ ачѣа .
шн дѣавѣоуѣдѣ дѣспрѣ алѣтѣ пѣртѣ . дѣмнѣ
зѣдѣ ѣцѣ знѣчѣ цѣ . ѡмѣлѣ . сѣ нѣ фѣчн

пѣкачѣ дѣлн ачѣстѣа . пѣнтрѣ къ ѣстѣ днѣ лѣкѣрѣ
лѣпѣртнѣба лѣчннѣ мѣлѣ . Шн дѣ нѣдѣлѣ вѣн фѣчѣ .

ан

СФЪТЪИРЕ

АИ СЪ ДОБЖИДИШИ ДНЬ РАЮ ВЪЧНИКЪ . ТАРЬ ДЕ
АЛЬ ВЕН ФАЧЕ , АИ СЪ ДОБЖИДИШИ ШМЪНИКЪ
ВЪЧНИКЪ . ДІАВОЛЪ МЪЗШИ АЦИ ДИЧЕ , ФЪ
ПЪКАЧУЛЬ АЧЕСТА , ШИ СЪНД СОКОТЪШИ НИЧИ
ШКАРА КАРЪ ЕЛЬ ПРИЧИНУ АЩЕ ЛА ДМНЕЗЪ , НИЧИ
МЪНКА КАРЪ ВЕН СЪ ИИ ПРЕ ДЪМЪ . ДЕЧИ ТЪ
ДЕ ВЕН АСКУАТЪ ПРЕ ДІАВОЛЪ , ШИ ВЕН АСКРА
ПЪКАЧУЛЬ АЧЕСТА , ЧЕ ФАЧИ . ШИ КЪРЪЦИИ ПРЕ
ДМНЕЗЪ , ДЕФАИМИ АЩЕ АДИ , НЪ ЧНИ-
СТЕЦИИ МЪРНИМЪ АДИ , ШИ ДЕ ШИ НЪ КЪ КЪВЪЖИ-
ТЪЛЬ , АЩЕ КЪ АСКРА СЪ ВЪДЕ КЪ АИ ДИЧИ
АДИ , МІЕ НЪМЪ ПАСЪ ДЕ ПІНЕ . СЪ НЪ ВО-
ЕСКЪ РАЮЛЬ ТЪЪ . НЪ БАГЪ СЪМЪ ДЕ МЪНКА
ТА . НЪМЪ ТЕМЪ ДЕ ДЪЦІА ТА . НЪ ТЕ
ШІЪ ДЕ СЪВЪЖИ АЛЬ МІЕЪ . ШИ НЪ ВОЮ СЪ
АДЪ ГЛАДЪЛЬ ТЪЪ . ГЪЗИНДЪ АДЕКЪ ШИ ТЪ
АЩЕ МЕНЪ КЪ ЧЪЛЕ ЧЕ АДЪ ЗИСЪ ШИ АПІЕТРИТЪЛЬ
ФАРАЮ , ,, ЧІНЕ ІАСТЕ АЧЕЛА АЛЬ КЪРЪА
ВОЮ АСКУАТЪ ГЛАДЪЛЬ АДИ , НЪ ШІЪ ПРЕ ДМ-
НЪЛА . (ЕШІРЪ , Е , В .)
ПЕНТЪРЪ АЩЕА , АТЪРЪ АЧЕСТЪ КІПЪ ШКЪРЪНДЪ
ТЪ , ШИ ДЕФЪИМЪНДЪ ПРЕ ДМНЕЗЪ , ГРЕШЕШИ
АТЪРЪ ПЪАТЕ , ПРЕ КЪМЪ ІАСТЕ СКРИЕ АЛАДА
ЧЕЛШЪ ТРЕН КОКОНЪ ГРЕШИТАМЪ АТЪРЪ ПЪАТЕ ,

Пен

Квѣтъ чѣль чѣ съ покъще. Рѣмѣ
пентрѣ къ дѣлѣ дефанми ка къмѣ нѣ арфи
пѣиторю де лѣце, невѣрндѣ тѣ съ пѣщѣи
лѣцѣ лѣи. Дѣлѣ дефанми ка къмѣ нѣ
арфи стѣжнѣ, фѣннаѣ къ нѣте сѣпѣи
стѣпжнѣи лѣи. Дѣлѣ дефанми ка къмѣ
нѣ арфи фѣкѣторю, фѣннаѣ къ лѣторчи лѣ-
протѣа лѣи фѣнца тѣ, мѣнтѣ тѣ,
болнѣа тѣ, шѣ тѣате кѣте аѣ лѣатѣ
дѣла дѣнѣа. Грѣшѣи лѣтѣ тѣате,
пентрѣ къ дѣлѣ дефанми ка къмѣ нѣ арфи
ѣлѣ сѣжршѣтѣа чѣлѣ дѣпѣ бѣмѣ, не лѣждѣ
тѣ грѣжѣ пентрѣ фѣрнѣрѣ кѣрѣ цѣѣ фѣгѣ-
дѣтѣ. Дѣлѣ дефанми ка къмѣ нѣ арфи
ѣлѣ нѣгѣвѣторю, не сокопѣндѣ сѣнѣеле
кѣрѣе лѣ вѣсѣтѣ, шѣ моарѣтѣ чѣ нѣ дѣрѣе
кѣрѣ лѣ лѣатѣ пентрѣ чѣне. Дѣлѣ дефан-
ми ка къмѣ нѣ арфи жѣдѣкѣторю, нече-
мѣндѣте де лѣфрнкошѣтѣ хѣтѣжѣрѣ лѣи,
нѣчи де мѣнѣа лѣи, нѣчи де мѣнѣилѣ лѣи.
Дѣлѣ дефанми ка къмѣ нѣ арфи прѣятѣнѣ,
невѣрндѣ тѣ прѣтѣнѣа лѣи, нѣчи дѣрѣа
лѣи. Дѣлѣ дефанми ка къмѣ нѣ арфи тѣатѣ,
дѣпѣжнѣдѣте де мошѣнѣрѣ шѣ де вѣднѣчѣа
пѣнерѣи де фѣи лѣи. Грѣшѣи лѣтѣ
ЛЗ.
тѣате

СФЪТЪНЪ

ПЪОАТЪ > ПЕНТРЪ КЪ ДЕФАЙМЪ МИЛОСТЪНЪ
 ЛЪНЪ > ДНЕАТЪНЪ ПЪОАТЪ КА ПЪОАТЪ ДНЕ
 ОРГАНА КА СЪ ПЪКЪТЪЩЕЩЪ ФЪРЪ ДЕ АФЪРЪ
 НАРЕ. ДЕФАЙМЪ ЕДЪНЪАТЪ ЛЪНЪ > ФЪ-
 КЪНЪАТЪ ПЪОАТЪ ДЪНЪА СЪТЪ СЪФЪРЕ ПЪОАТЪ
 КЪАКЪТЪОРИА, ШЪ СЪЩЪ СЛАЖАКЪ ЛЪ АЪКЪРЪ-
 РИЛЕ АЧЪЛЪ КАРЕ АЪ ОПЪРЪЩЕ. ДЕФАЙМЪ АРЕП
 ПЪАТЪ ЛЪНЪ > НЕ СОКОПЪНЪ ПЕДЪПЪЕЛЕ ЧЪЛЕ
 ДЕ АЧЪОАТЪ АЪМЪ, КАРЕ АЪ АЪДАТЪ ЛЪ АЪТЪЩЕ ШЪ
 АЪТЪЩЕ КЪАКЪТЪОРИА ДЕ ЛЪНЕ КА ШЪ ТЪНЕ. ДЕ-
 ФАЙМЪ ПЪОНЪА ЛЪНЪ > СТЪНЪНЪ РЪНЪАЛА
 ШЪ СЪФЪРЪЩЕАЛА ЛЪ КАРЕЛЕ АЪ ТЪЩЕ РЪНЪАТЪ.
 ДЕФАЙМЪ ВЪЧЪНЪНЪА ЛЪНЪ > ФЪКЪНЪ ПЪКА-
 ТЪА > КАРЕЛЕ ПЪКАТЪ > ДЕ АРЪНЪ ФЪСЪТЪ
 КИПЪ СЪСЪ СТЪНЪ ФЪНЪА ЛЪНЪ АЪНЕЗЪ > ШЪ
 ПЪОАТЪ МЪРЪМЪ ЛЪНЪ > ШЪ СЛАВА > ШЪ ВЪА-
 ЦА > ШЪ АПЪРЪЩЕА, ЕРЪ СЪЛЕ СТЪНЪ ПЪОАТЪ
 АЧЪОАТЪ ПЪКАТЪАЛА АЧЪОАТЪ АЪ ТЪЩЕ.
 ШЪ ПЕНТРЪ КА СЪ ДЪКА АЪСЪРЪТЪ > ПЪКЪТЪЩЕЩЪ
 АЪРЪ ПЪОАТЪ > ПЕНТРЪ КЪ ДЕФАЙМЪ ПЪОАТЪ
 ПЪОАТЪ ЧЪЛЕАЛАТЪ ПЪОАТЪ ДЕ СЪФЪРЪЩЕА, ПЪОАТЪ
 ФЪМЪОАТЪ > ШЪ НЕМЪСЪРЪНЪЕ ЕДЪНЪАТЪ АЛЕ
 ЛЪНЪ АЪНЕЗЪ > ШЪ ДНЕАТЪЩЕ ПЪОАТЪ АЪКЪРЪ-
 РИЛЕ ЧЪЛЕ ЕДЪНЪ АЛЕ ФЪРЪНЪ, ШЪ ПЪОАТЪ ЕДЪНЪ-
 ТЪЩЕ

✠ Катрѣ чѣлѣ чѣ Сѣнокъщѣ. ✠ 1000 рѣмѣ

нѣщѣ дѣрѣвѣ Сѣу чѣлѣ Дѣнезѣсѣ ка
Пре нище армѣ кагѣ бѣдѣ рѣзѣоѣ нѣ дѣрѣшѣ
а чѣла карѣла цѣлѣ дѣтѣ цѣ. ѿ ѿкарѣ не
дѣлѣсѣ. ѿ дѣфѣимѣре немѣрѣинѣтѣ.

Дѣшѣ кѣтѣ дѣ немѣрѣинѣтѣ сѣнѣтѣ бѣнѣтѣ
цѣлѣ дѣрѣ Дѣнезѣсѣ. Шѣ кѣтѣ сѣнѣтѣ дѣ
рѣрѣне чѣлѣ фѣрѣшѣ чѣлѣ маѣ пре Сѣсѣ дѣ
фѣрѣ чѣлѣ дѣ ѿщѣ чѣлѣ дѣнѣ пѣтѣ,
чѣлѣ асѣчѣсѣ чѣлѣ дѣрѣтѣтѣ карѣ аѣ дѣ
рѣнѣтѣ Дѣнезѣсѣ аѣ чѣне ѿмѣлѣ аѣтѣтѣ дѣ
немѣрѣинѣтѣ нѣсѣ рѣзѣтѣтѣ пѣкѣтѣдѣнѣ пѣрѣ
ѿ ѿмѣлѣ карѣла пѣкѣтѣ дѣфѣимѣ шѣ ѿкѣ
рѣщѣ пре тѣоѣтѣ аѣтѣтѣ.

Шѣрѣ кѣмѣ кѣ аѣтѣтѣ нѣ сѣнѣтѣ сѣокоѣтѣлѣ
проѣтѣ чѣ аѣдѣрѣтѣ фѣрѣ дѣ гѣрѣре аѣ
прѣтѣнѣтѣ мѣрѣрѣнѣсѣщѣ дѣрѣшѣ Дѣнезѣсѣ.
ѿне ѿнѣ аѣкѣтѣ жѣлѣвѣнѣдѣсѣ шѣ зѣкѣнѣдѣ
пѣнѣтѣрѣ пѣкѣтѣошѣ кѣ аѣ кѣлѣкѣтѣ аѣтѣтѣ
лѣнѣ шѣ аѣлѣ дѣфѣимѣтѣтѣ. Шѣ ѿнѣ сѣнѣ
тѣ ка ѿне ѿмѣ чѣ кѣлѣкѣ аѣшѣзѣмѣжѣнѣтѣлѣ
мѣтѣ аѣко ѿ маѣ дѣфѣимѣтѣтѣ пре мѣне.
(ѿсѣне ѿ. ѿ. ѿ) Шѣрѣ аѣтѣ ѿнѣ
кѣ аѣлѣ нѣкѣтѣтѣ шѣ аѣ кѣрѣкѣтѣтѣ пре ѿ
кѣрѣтѣошѣ лѣнѣ. Фѣнѣ аѣмѣ нѣкѣтѣтѣ шѣ

лѣв.

аѣмѣ

„Амъ днѣцацѣ, гѣрѣ ЕИ СЛѢ ЛЕПЪДАТѢ ДЕ
 ДЕ МННЕ. (Неа, а, б.) Гѣрѣ амте шри
 кѣмъ кѣ ель адекъ днѣ юбѣше пре джншн
 ка днѣ дѣрзцнторю, гѣрѣ ЕИ дѣлѣ дѣфѣймъ
 „ши дѣлѣ дѣрзекъ пре ель. „Пре кѣмъ де
 „фѣймъ мѣдѣрѣ пре чѣлѣ че гѣте дѣрзекъ
 „джнса, „аша маѣ дѣфѣймѣтѣ пре мнне
 кага днѣ Ісраилѣ. (Іер, г, к.) Гѣрѣ
 амте шри, Кѣ мжнѣл мѣрѣ ши мжнѣрѣ
 мѣрѣ сѣ дѣрзекѣше днѣ, „Мжнѣл тѣ
 „кѣ карѣ тѣднѣ мжнѣлѣ, ши амѣрѣкѣ
 „тѣ сѣл сѣитѣ кѣтѣрѣ мнне. (Неа, лз.
 кд.) Пре аѣтѣстѣ де мѣрѣтѣрѣше ши дѣ
 незеѣскѣлѣ Павелѣ, стрѣгѣндѣ, Кѣ пѣ
 кѣтѣшн дѣфѣймъ еднѣтѣтѣ ши дѣелѣнгѣ
 рѣдѣрѣ днѣ дѣнезеѣ. „Иѣ де богѣцѣл
 „еднѣтѣщн днѣ, ши де сѣфѣрѣрѣ, ши
 „де дѣелѣнга рѣдѣрѣ нѣ баѣн гѣмѣ. (Іѣ
 б. д.) Кѣ аѣщѣ кѣлкѣ пре фѣюль днѣ
 дѣнезеѣ, кѣ спѣркѣ сѣнѣцѣлѣ днѣ, кѣ
 шѣтѣрѣскѣ дѣрѣл днѣ. „Пре фѣюль днѣ
 „дѣнезеѣ кѣлкѣндѣлѣ ши сѣнѣцѣлѣ аѣщѣтѣ
 „мжнѣтѣлѣнѣ спѣркѣтѣ сокотѣндѣ, ши дѣхѣлѣ
 „дѣлѣлѣнѣ шѣтѣрѣндѣлѣ. (Евр, і, кд.)

✠ Кътръ чель чезъ покъще. ✠

Тѡате аѣвѣтѣ фрѣтеле мѣѣ, сжнѣ къ-
внѣте вѣн. кѡ кѣре съ арѣтѣ, кжѣ съ
батѣмѣ Амнезѣ шн съ ѡкѣраше де пѣкѣтѣ,
шн маѣ вжрѣтѣ де чель де моарте.

Бѡѣшн съ аѣцелѣшн ѡ пѣкѣтѣ ѡуле не мѣртѣри-
гнѣтѣ ѡкарѣ карѣ причнѣшѣ пѣкѣтѣ ла Ам-
незѣ, аѣцелѣшн пре дѣнеа днѣ ѣ не мѣр-
циннѣтѣ рѣсплѣтѣ рѣс карѣ цѣѣ даѣтѣ пѣнѣтѣ рѣ
кѣтѣ фѣюль лѣн Амнезѣ, кѡ аѣтѣтѣ
патимн, шн кѡ аѣѣстѣ фѣлю де моарте де
ѡкарѣ. пѣнѣтѣ рѣ кѣтѣ, ка съ знѣемѣ аша,
де аѣн фѣн пѣсѣ де ѡпѣрѣте аѣѣмѣпѣнѣн пѣкѣтѣ
чель де моарте, шн де аѣтѣтѣ пѣрѣте съ пѣнѣ
тѣѡатѣ драгѣѣтѣ аѣцѣрнѣлѣшн, тѣѡате дѣрѣрнѣ
аѣпѣрѣтѣтѣсн аѣцѣрнѣлѣшн шн пѣкѣтѣ ѡарѣн де Ам-
незѣ, тѣѡате сжнѣнѣрнѣлѣ мѣчѣннѣнѣлѣшн, тѣѡ-
ате лѣкрѣмнѣлѣ, шн ѡѣтѣнѣлѣлѣ, шн по-
стѣнѣрнѣлѣ пѣѣтнѣчнѣлѣшн, шн аѣкрѣтѣ, тѣѡате
лѣкрѣрнѣлѣ чѣлѣ бѣне аѣлѣ сѣфнѣцнѣлѣшн, аѣѣ-
стѣтѣ тѣѡате аѣпѣрѣшнѣ аѣдѣнѣнѣдѣѣ ла днѣ лѣкѣ,
нѣ аѣгрѣшѣлѣзѣ аѣтѣтѣ, кжѣ аѣгрѣшѣлѣзѣ днѣ
пѣкѣтѣ де моарте.

Чѣ днѣ, дѣка Амнезѣ аѣрѣнѣ знѣнѣтѣ аѣ-
тѣ аѣтѣтѣ лѣмн, кжѣ сжнѣтѣ сѣтѣлѣлѣ

Чѣ-

Черюади , ши арфи дмпазть пре проате ад-
 миле аубаб де шамени СФнци , карий СФн-
 ци амий де ани ай влещий аурь , алтъ съ
 нѣ факъ , фъръ нѣмай съ пакнгъ , ши
 съсе роаце , проате фаптеле чѣле бѣне але
 аурь нѣ арфи пѣтѣтъ съсе кѣмпзньскъ кѣ
 чель май микъ пакатъ де моарте , чн сарфи
 възѣтъ ка кѣма ай фи пѣлъ де шпарте акѣмп-
 ний днѣ грѣзичте де нзсипъ , ши де алтъ партѣ
 днѣ мѣнѣте пѣкъ мѣре . Де вѣрѣме чѣ ши проа-
 те виспѣричае зндирнаурь нѣ сжнтъ динѣ де-
 стѣлъ , нѣ нѣмай пентрѣ каъ дѣкъ дил ка а-
 насъ рѣспазтнре , чн ннчн мѣкара съ рѣскѣм
 перѣ нѣмай шпикѣтѣтъ де апа ауба карѣ поф-
 пѣлъ аѣмаъ богаѣлъ . Дѣчи нѣмай ши
 нѣмай рѣспазтнре ачещн немѣрнннѣте дапо-
 рнн аѣзкѣтѣлдн аѣ стѣтѣтъ чѣлъ непреѣднѣтъ
 сжнѣ ала днѣн дмнедѣъ , ши нѣмай кѣзѣкъ ,
 ши Пирѣанеле , ши Патимиле ади аѣ пѣтѣтъ
 съ кѣмпзньскѣ де шпогрнѣъ кѣ грѣшѣтѣ
 пакѣтѣлдн .

Те мннѣнези фрѣте , аубѣтѣкъ аѣзндѣ а да-
 рѣ еѣ май мѣлѣ мѣмннѣнезѣ де тнне , нѣ-
 мѣ адрѣнеѣнн ши пакѣтѣѣнн тѣ чѣлъ че еѣнн
 кр-

Кътръ чель че съ покъдше рме
крещинъ , чель че крещи ачбете адевррри
кърда цнос кърине сал сътръщи вѣацъ кре-
щилѣкъ , сал сандте нѣмещи Крещинъ .
Б. Квнощинца пзкатѣлди

дела лтжмпларъ .
Аме арзтатъ дмеросъ кжтѣ ите рзотатѣ
пзкатѣлди де снрешн сжнгура възждѣвъ ел.
Акъме вомъ сзци арзтатъ рзотатѣ лди
ши дела лтжмпларна чѣ сжнтѣ лпревратѣ къ
Ель .

лтжмпларъ , а . апзкатѣлди .
Лечн лтжмпларъ , а . апзкатѣлди еши
пѣ лѣщи чель че лѣ фачи . Финде къ тѣ
кареле стран лпротнѣ ла лтжтѣ немзрнни
тѣ мзрнме а виднторнлди тѣвъ , чине еши
ѡ нимика , ѡ пѣцинѣ тинѣ , пре нѣмъ зиче
Нгага . Татъль ногтрѣ еши тѣ , лрѣ пои
тинѣ . (Нс , жд . п .) днѣ
ѡмѣ . кареле нѣ нѣман къ аи лчепзтѣра тѣ
днѣ тинѣ ши лрѣши лтинѣ вѣи сѣте рзгн-
пѣши , чн ши днѣ ѡмѣ кареле фортѣ мѣатѣ
бине аи лѣатѣ дела дмнѣжѣ , зидитѣ финде
де не мѣщннитѣ пѣтѣрѣ ши лцелѣпчѣнѣ лди .
Пзжитѣ де не мѣщннитѣ прѣнѣ лди . рзг-
кѣмпѣ

Съзвѣдѣнъ, *
къмъ прѣтъ къ не нѣмъ прѣтъ мѣнчѣ шѣ дѣрѣнѣ .
Фѣю алы лѣнѣ фѣкѣтъ дѣпѣ дѣръ прѣнѣ бѣгѣтъ,
пѣрѣтъ шѣ тѣнѣлѣрѣ лѣнѣ, лѣдѣ прѣтъ къ сѣнѣ
лѣ лѣнѣ, хѣзѣнѣтъ къ тѣрѣпѣ лѣнѣ, шѣ лѣ-
тѣ фѣлѣю дѣ шѣмѣ фѣнѣдѣ съпѣкѣтъ дѣнѣ, шѣ-
лѣ фѣрѣкѣ шѣтъ вѣдѣрѣ!

Съ пѣкѣтъ дѣскѣ дѣнѣ сѣнѣдѣ, дѣнѣ лѣгѣрѣнѣнѣ,
дѣнѣ лѣкѣнѣтѣрѣю дѣ нѣдѣлѣ, фѣе рѣдѣдѣрѣ .
дѣ дѣ мѣрѣнѣ шѣкѣрѣтъ вѣрѣжѣмѣшѣлѣ, лѣшѣнѣ
рѣдѣдѣтъ . дѣрѣ съ пѣкѣтъ дѣскѣ дѣнѣ крѣшнѣ .
кѣрѣлѣ сѣдѣ лѣпѣрѣтъ шѣтъ дѣнѣ лѣхѣ лѣнѣ лѣм-
нѣзѣлѣ, кѣрѣлѣ съ шѣпѣшѣ сѣпѣтъ сѣтѣгѣлѣ
лѣнѣ лѣ хѣ, кѣрѣлѣ шѣтѣ прѣтѣнѣлѣ лѣнѣ,
кѣрѣлѣ лѣ лѣдѣ дѣ лѣтѣтъ шѣнѣ дѣрѣлѣ лѣнѣ,
кѣрѣлѣ сѣдѣ лѣдѣтѣрѣтъ прѣ сѣнѣшѣ къ тѣтѣлѣшѣ
лѣ лѣчѣстѣ, лѣчѣстѣ, лѣчѣстѣ нѣ пѣдѣтъ рѣ
лѣнѣ рѣдѣдѣрѣ . лѣрѣ тѣ шѣмѣлѣ чѣлѣ
лѣтѣкѣмѣ лѣ сѣфлѣтѣ, дѣрѣтѣтѣрѣюлѣ мѣгѣ шѣ
лѣнѣ нѣнѣкѣдѣлѣ мѣгѣ, кѣрѣлѣ лѣрѣдѣнѣ къ мѣнѣ
тѣнѣ лѣдѣчѣнѣтъ лѣмѣнѣкѣрѣнѣ .
лѣнѣтѣрѣ лѣчѣстѣ дѣрѣтѣтъ лѣвѣ сѣпѣнѣтѣлѣ лѣ-
гѣшнѣ съ зѣнѣ, къмѣ къ, вѣнѣдѣ вѣ пѣ-
кѣтъ дѣнѣ нѣ крѣдѣнѣчѣтъ, шѣтѣ вѣрѣдѣнѣкѣ дѣ
мѣнѣкѣ . лѣрѣ кѣнѣдѣ вѣ пѣкѣтъ дѣнѣ крѣшнѣ,
нѣ

Ж Кътръ чель че съ покъще. Ж рмъ
нб гисте вѣдникъ нѣмай де мѣнка мѣдлѣнъ
чи пребуше съсе факъ лнадннсь пентрѣ дж
сѣль лѣтъ алдонлѣ мѣдъ. Шн къпторюль
чель маре алъ фокѣднъ кареле ва сѣль прин
мѣскъ, пребуше съ анѣтъ, пре къмъ
къпторюль чель Бавѣлшнѣскъ, лшзпнтѣ въ
пѣиле, Шн драчн съ фѣе лшзпнтѣ маи
къмплицн, Шн тѣлелалте дѣволѣшн мѣн
чн, лшзпнтѣ маи лфрикошатѣ, шн
маи мѣлте де кѣтъ але не кредннчшншоръ.

Б. Лтжмпларе апкѣтѣдн.

Б. Лтжмпларе апкѣтѣдн гисте причина,
пентрѣ карѣ пѣкѣтѣдн пѣ пѣкѣтѣдн.
Шн шаре пентрѣ вѣе ш маре нѣбоѣ алъ лѣрз
нѣшн пѣ де фачн пѣкѣтѣдн, Пентрѣ какъ
пѣзѣшн вѣаца пѣ, Сѣд пентрѣ какъ къ
шншн слѣвѣ, Сѣд богѣцѣ шн лѣрзѣцѣ,
Бѣ. Шн лѣл фачн пентрѣ пѣцннѣ лннтѣ,
пре къмъ Нѣавѣ. Пентрѣ какъ мѣнжнчн
пѣцннѣ мѣаре, пре къмъ Шнладанъ. Сѣд
пентрѣ какъ къшншн пѣцннѣ шрѣ, Сѣд ш
ѣдкѣцѣ де пѣнне. Мѣ спѣрка пре мѣне
ѣдкѣцѣ норѣдѣл мѣѣ пентрѣ шмжнчѣ де
ѣдкѣцѣ, шн пентрѣ шѣдкѣцѣ де пѣнне.

ЛЗ.

Лша

✠ СФІТЪИРЕ ✠
Іша сѣжѣлаше Амнезѣвъ принь Лезекінаѣ .
(Гі , Аі ,)

Тѣ лѣпези де мѣлате шри дѣрѣла лѣн . Калчи
лѣщѣ лѣн . Дефайми Фачерние дѣ бине але
лѣн . Пентрѣ чѣ ? Пентрѣ ѡ скжрнѣвѣ дѣла
чѣщѣ . Пентрѣ ѡнѣ кѣщигѣ де нимикѣ .
Нѣмаи пентрѣ ѡ дешартѣ нѣзѣчирѣ атѣ .
Нѣмаи пентрѣ ѡ нимика . Гѣтѣ атрѣ чѣ фѣлю
де ковжширѣ ѡжѣнѣ рѣщѣатѣ ниминѣ тѣале
ѡ ѡмѣле . Пентрѣ карѣ кѣ жѣлѣвирѣ стригѣ
Іне , ѡ маѣ ѡрѣтѣ лѣзѣдѣрѣ . (Іѡанне ,
Еі , ке ,) Іхѣ ! шн пентрѣ ѡна ка атѣс
та атѣ дефѣимѣре , нѣ гѣ кѣвеніѣ сѣ плоѡш
Чѣрѣлѣ прѣстѣ тѣнѣ гѣрѣши фѣкѣлѣ шн пѣчѣоѡга
Сѡдомитѣннѣлѡрѣ , пентрѣ ка гѣ тѣ атрѣ кѣ
тѣотрѣлѣ ; Нѣгѣ кѣвеніѣ сѣ кѣрѣпе пѣтѣжн
тѣлѣ фѣрѣ де вѣстѣ сѣпѣтѣ пѣчѣоѡделѣ тѣале ?
шн сѣтѣ лѣгѣцѣ де вѣлѣ , прѣ кѣлѣ прѣ Дѡдѣ
шн прѣ Іѡвѣрѣшнѣ ;

Іѣ . Атѣжмплѣре атѣкѣатрѣлѣнѣ .

Іѣ . Атѣжмплѣре атѣкѣатрѣлѣнѣ гѣстѣ лѡкѣлѣ ,
атрѣ карѣле лѣлѣ фѣачн прѣ атѣста ѡ фѣратѣ ,
Іхѣ ! шн де анѣ фн ѡкѣрѣтѣ прѣ Амнезѣвъ
атрѣ вѣре ѡнѣ лѡкѣ ѡнде сѣ нѣ вѣлѣ Елѣ шѣкара .

Фіе

Кътръ чель че съпоказаше .
Фіе рьбдаре . Даръ аѣка Амнезѣу къпринде
пре проате локрале , ка чела че претхтин-
денѣ , ѣште де фацъ , ши маи пре сѣсь де
потимѣ ачаста , къмъ ѣште къ пхтинцъ
сѣсе афла ачестъ фелю де локъ вре ѡдатъ ;
Ачи Анантѣ фѣци лѣи , Анантѣ фѣ-
ци лѣи пкзхтѣши ѡ пкзхтѣде . Анан-
тѣ Окнарь лѣи , ши сѣ вѣде ка къмъ ги
зиче , мзкарь де ши еши де фацъ , мзкарь
де ши бези ши лѣзи фіеце карале гжндъ аль
мѣу , ши къвжнтъ , ши лѣкръ , мзкарь
де ши окїи тѣи чей прѣ лѣминаци , къ
дрзюне вѣдъ рѣшатѣ . Асѣ сѣ вою сѣ ѡ
факъ . Де бези , ши де нѣцъ плаче цѣ ,
пѣцине амъ пасъ мѣ де ачаста . Амъ а-
жвнце мѣ сѣндмъ азъ окїи шамениларь .
Гаръ аи тѣи окїи де мзвѣдъ , нѣ мз тѣрѣръ
сѣ вендръ ачаста . ѡ ддрзничлъ не лѣ-
зичъ ! ѡ шѣрзничие неповѣтитъ ! Ши
каре грешитъ ддрзничѣе вре ѡ датъ сѣпкх-
тѣмскъ Анантѣ жѣдекхтѣорлѣи сѣу ; Каре
апротибникъ вѣжмѣшѣаше пре сѣтѣпжѣлъ
сѣу де фацъ Анантѣ Окнарь лѣи ; Нѣ-
мантѣ сѣнгѣръ тикхлѣаше пкзхтѣде , ка-
лѣзъ .

РЕЛЕ

реле агемвиждахте кѡ не мѡршии рѣ лѣи дм-
незеѡ, еѡи фѡрѡ де мѡршии рѣ, мой микѡ
де кѡтъ чель прѣ микѡ вѣarme аав пѡмѡн-
тѡлѡи, фдѡтѡрѡи сѡ рѡдѡи, грѡмѡзѡлѡ
тѡѡ фдѡинтѡѡ ѡни фдѡлѡте мѡрми, ши
каѡци сѡи ѡи кѡнѡна днѡ каѡпѡ, ши сѡѡ
сѡрѡи. дѡкрѡ, кареле ѡте мой фдѡрѡ-
неѡ, де кѡтъ дѡка ѡ фдѡрѡикѡ сѡрѡи сѡѡ-
лаѡтѡ фпрѡтѡивѡ сѡарѡлѡи, ши арѡи кѡѡтѡѡ
каѡзѡлѡ сѡинѡѡ, „ фдѡинтѡѡ дмѡлѡи, а-
„ прѡтѡ цѡнтѡрѡлѡи дѡ сѡѡтѡѡтѡ фпрѡтѡивѡ.
„ Ши дѡ алѡргѡтѡ фдѡинтѡѡ лѡи кѡ ѡкарѡ.
„ (ѡѡѡ. еѡ. ке.)

А. Фтѡмплѡре фпѡкѡтѡлѡи.

А. Фтѡмплѡре ѡте вѡрѡмѡ, фтѡрѡ карѡ
фѡчи пѡкѡтѡлѡ, днѡ карѡ фтѡмплѡре мой
вѡѡтѡѡ сѡ фдѡтѡ рѡѡтѡѡѡ лѡи. Пѡнтѡрѡ кѡ
нѡлѡ фѡчи нѡмай кѡндѡ дмѡнезеѡ те пѡде-
ѡѡѡ ши те мѡнѡѡѡѡ, чи пѡѡрѡѡ. ѡѡлѡ
„ сѡ жѡлѡѡѡѡ фдѡшѡ дмѡнезеѡ. „ Нѡрѡдѡлѡ
„ ѡѡѡѡѡ кареле мѡ фтѡѡѡѡѡ пѡе мѡне фдѡнѡ
„ прѡ мѡѡ пѡѡрѡѡѡ. (Не, ѡѡ. г.)

Пѡѡрѡѡѡ. Ши сѡрѡлѡ фѡи дѡ чѡле де фѡлѡѡѡ
ѡѡѡ, ши кѡндѡ пѡѡѡѡѡ фѡиѡѡѡ тѡѡ ши
кѡѡлѡ

✠ Кътръ чель че съпокъаще. ✠ рми
къдъ аци дъ хванъ ши лъръкъмъте. ПѢ. ърѣ.
Ши къндъ те акопере де мѣи де примѣждѣи ф.
фришоша те, ши къндъ аци дъ пѣтѣре, съ.
нѣга те, фрѣмѣцъ, ши прѣтѣни, аѣцѣи,
ши проа те чѣ лѣла те бѣнѣтѣцѣи къте аи.

Ши чѣа че ште май мѣре, къ атрѣ лѣшнѣ
брѣмѣ аѣа, къндъ лѣгѣи пре аѣбѣтѣ дѣла дѣм.
незѣдъ, тѣ дѣ днелѣщѣи пре аѣбѣтѣ аѣлокъ де
арме, пѣтрѣ ка съ дай рѣзбѣю не аѣчѣа те къ.
трѣ лѣшнѣ аѣела че цѣнаѣѣ да те цѣ пре аѣбѣ.
тѣ. аѣкрѣ, кареле де лѣи фѣ фѣкътъ
аѣпрѣтѣа бѣнѣи аѣпѣратѣ пѣмѣнѣскѣ, аи фѣ
фѣстѣ ѡ знѣаѣѣ аѣфѣрѣдѣлѣцѣи, ши ане мѣл.
цѣмѣрѣи. аѣрѣи ворѣнѣ пѣтрѣ аѣчѣстѣ фѣлю
де не мѣлѣцѣмѣре аѣа проа те истѣрѣилѣ аѣмѣи,
ши сарфѣ рѣшнѣа те проа те ѡаменѣи, пѣтрѣ
къ аѣ де ѡѣце фѣрѣ къ тѣне,

б. аѣтѣмѣларѣ аѣпѣкѣа тѣлѣи.

б. аѣтѣмѣларѣ аѣпѣкѣа тѣлѣи чѣлѣи де моа
те сѣнѣтѣ аѣфрикоша те лѣ рѣшѣтѣцѣи, ши
сѣжрѣшнѣтѣрѣилѣ карѣ ѣлѣ аѣцѣ, причнѣа те цѣ,
карѣ сѣнѣтѣ шапѣте, ка шапѣте капѣте аѣлѣ ѡ.
тѣрѣвнѣчѣѣлѣи бѣлаѣрѣ.

А. РЪШТАТЕ АПЪКАТЪЛАДИ.

А. РЪШТАТЕ МЕСТЕ, АНЪИРЪ ДАРЪЛАДИ АДИ
 ДМНЕЗЕУ, КАРЕЛЕ ДАРЪ МЕСТЕ ДНЬ МАРГЪРИТАРЮ
 АТЪЖТА ДЕКЪМЪПЪ, КЖТЪ АУ КИЕАТЪУИТЬ ДМ-
 НУЛА ПЪОТЬ СЪНЦЕЛЕ СЪДЪ, ПЕНТРЪ КА СЪЦИЛЬ
 РЪСЪМПЕРЕ. Пре кареле, ЧЪ ТРИКЪЛОАСЕ ЛЪ
 СКНМБИ КЪ ДНЬ АУКРЪ ДЕ НИМИКЪ. ШИ ФАУИ

МАИ ФЪРЪ ДЕ СОКОТЪЛАЗ ДЕ КЖТЪ ДНЬ ПРЪНИЪ,
 КАРЕЛЕ СКНМБЪ ДНЬ ДІАМАНТЬ КЪ ШНЪКЪ.

АФАРЪ ДЕ АЧЕСТЬ ДАРЪ СЪФЛЕПЪЛА ПЪУ ФРА-
 ТЕ, РЪМЖНЕ АТЪЖТА ДЕ СЛЪТЬ, КЖТЪ НД
 МЕСТЕ КЪ ПЪТИНЦЪ, ДЕЛАРФИ ВЪЗЪУТЬ ЧИНЕВА
 КЪМЪ МЕСТЕ, СЪ НД МОАРЪ. ШИ ДЕ ДНДЕ

МЕСТЕ АЧАСТА АРЪТАПЪ, АУКЪЛАТЪ. СЪ А-
 РАТЪ ЛА ІСТОРИЛА БЕСЕРИЧЕШИ, КЪ Ш ФЕЧОАРЪ

АНЪМЕ СКАТЕРИНА, АУ ВЪЗЪУТЬ ДНЬ АРІКЪ,
 КАРЕЛЕ ЕРА АТЪЖТА ДЕ СЛЪТЬ, КЖ А АУ ФЪГЪ-

АДИ СЪ АЛЪГЪ МАИ БИМЕ СЪ ДМБЛЕ Ш КАЛЕ ПАНЪ
 ДЕ КЪРЪДНИ АПРИШИ, ШИ ДЕ ФІЕРЪ АФОКАТЬ,

ШИ СЪ ДМБЛЕ КЪ ПИЧОАРЕЛЕ ГОЛЕ ПЖНЪ ЛА СФ ЖР-
 ШИТЪЛА АУМІИ, ДЕКЖТЪ СЪ МАИ КІДЪ АЛЪ

АЛЪ АЧЕСТЬ ФЕЛЮ ДЕ НЕ СЪФЕРИТЪ БЕДЪРЕ. ШИ
 МЪКАРЪ КЪ ДМНЕЗЕУ ПЪУ ДНЪ, КЪМЪ КЪ НАУ

ВЪЗЪУТЬ ПЪОАТЪ СЛЪЦНИМЪ ДЕМОНЪЛАДИ КЖТЪ М-
 СТЕ

Кътръ чела че съпохваме . Мр.

че чинмаи ѿ акнпдиръ асвцимеи .

Ихъ ! ши дѣка нѣмаи днѣ пѣкатъ де моар

те аѿ причиндѣтъ ла дѣмондал ѿсвциме а

тѣта де чюдатѣ . ши днѣ стѣ админоасъ

а ѣриаднѣ . лаѿ фѣкѣтъ тѣчине алы гадлди .

ѿаре кѣтъ свциме аѿ кѣцигаѣтъ сѣфлетѣлъ

тѣѿ фратѣ . пентрѣ атѣтѣ . ши атѣтѣ

пѣкатѣ . Чине поате съ ацеѣтъ кѣтъ де

дрѣтъ ѣсте елы амаинтѣ окилорѣ аѿи дмне

зеѿ . ши кѣтъ пѣтѣаре ѣтъ днѣ рамеле аѿи

ши дѣка аѣтъ фѣморѣ аѿ симѣтъ пѣтѣарѣ

пѣкателорѣ ши наѿ пѣтѣтъ съ сѣфере . ѿа

ре кѣтъ де аѿѣѣтъ еѣи амаинтѣ аѿи дм

незеѿ . тѣ чела че еѣи пѣтредѣ къ тѣтѣла

де пѣкатѣ .

къ адеѣратѣ . ниѣи ѿ живинѣ аѿи чѣле тѣ

рѣтѣарѣ ниѣи днѣ еѣлаѿре . ниѣи ѿ хѣарѣ нѣ

ѣсте атѣта де дрѣтъ амаинтѣ тѣ ѿ пѣка

тѣѣла . кѣтъ еѣи тѣ де дрѣтъ амаинтѣ

аѿи дмнезеѿ къ пѣкатѣла . ши къ тѣоате

аѣѣтѣ пѣтѣтѣѣѣла нѣ беѣи сѣфлетѣлъ тѣѿ

чѣле аѿѣѣтъ . ши съте аѿпрѣтѣѣи . Чн

ка пѣѣнѣла . тѣ беѣѣри . сѣѿ пентрѣ хан

неле чѣле фѣѣмоате кѣре поѣѣи . сѣѿ пентрѣ

фѣѣ-

ФРЪМЪЦЪ ФЪЦИ ПЪАЛЕ , САХ ПЕНТЪРЪ АЛТЕ
 ПОДОДЕ АЛЕ ПЪАЛЕ ДЕ АФАРЪ . ПЕНТЪРЪ АЧАСТА
 ШИ ДМНЪАЛЬ , КЪ ДРЕПЪАТЕ ПЪАХ КЪМИТЬ ПРЕ
 ПЪИНЕ , ШИ ПРЕ ЧЕН АГЪМЕНЪ ЦЕА , МОРМЪНЪУРИ
 ВЪРЪИТЕ , КАРЕ ПЕДИНАФАРЪ АХ ШЪМАРЪУРЪ ФРЪ
 МОАГЪ , САХ ШЪФРЪМОАГЪ СКРИСОАРЕ ДЪБЪПРА ,
 ГАРЪ АЛЪДНЪРЪ , СЪИПЪ ПЪИНЕ ДЕ ШАСЕ АПЪ
 ЦИТЕ . (МАДЪТЪ , КЪ . КЪ .)

Б . ГЪШЪАТЕ АПЪКАТЪАВЪИ .

БЪ ГЪШЪАТЕ АПЪКАТЪАВЪИ ЧЕЛЪИ ДЕ МОАРТЕ
 МАТЕ , АНЪИРЕ СЪФЛЕПЪАВЪИ ПЪАХ ШЪПЪКЪТО
 ГЪАЛЕ , ДЕ ДМНЪЕЖЕА ПЪИРЕ ДЕ ФЪИН ЧЪА АПЪ
 ДАРЪ . КАРЕ ГЪШЪЕ ДНЪ ДАРЪ АПЪАТА ДЕ А
 ПЪАЛЪТЪ , КЪПЪ ФЪАЧЪИ ПРЕ АХЪАЛЬ ЧЕА СЪИПЪ
 СЪАКЪАЖЪСЪ АПЪРЪ ПЪИНЕ КЪ ШЪВЕНЪРЕ АЛЪИ ШИ
 АЛЪКЪРАРЕ , ДЕ ШЪБЪИПЪТЪ ШИ СКИМЪАТЪ ДЕ ЧЪАТЕ
 ЧЪАЛЕААТЕ АЛЪКЪРИ . АЧАСТА ПЪЕ ФЪАЧЕ ФЪИО
 АЛЬ ДМНЪЕЖЪ , ШИ МОЩЕНЪОРО АПЪРЪЦИЕН
 АЛЪИ . ШИ АЧАСТА АШАГЪ АЛЪКЪРАРЕ ПЪАЛЕ ВЪРЪА
 НИЧЕ ДЕ АПЪАТА МАРЕ ПЛАТЪ . АПЪРЪ КЪ
 ПЪАТА МАЛЪТЪ ЧИНСТЕ , КЪПЪ ШЪПЪЕ ШИ ПЪОПЪ
 РАЮАЛЬ . ДАРЪ АДАПЪТЪ ЧЕ ВЕН ПЪАРАДЕ ПРЕ А
 ЧЕПЪА ДАРЪ ЧЕ ПЪЕ ФЪАЧЪИ ; БАН ! ФЪИО АЛЬ
 АТА-

АТА-

Квѣтъ чѣль че съ покъаше .
дѣволдѣи , асѣментѣ къ ачѣла пентрѣ
пкѣтѣль . Пре къмъ ши фѣюль сѣмънѣ тра
тѣдѣи съд пентрѣ фнѣтѣ . ,, Вѣи дела
тѣтѣль вѣтѣрѣ дѣволдѣи сѣнтѣи . (Іѣан .
н . мѣ .)

Г . Рѣптѣ аѣкѣтѣдѣи
Г . Рѣптѣ аѣкѣтѣдѣи ѣтѣ , ѡ фрѣтѣ ,
лиѣирѣ де мошѣнѣрѣ чѣ вѣчникѣ а рѣюльи ,
пре къмъ амѣ зѣсѣ , пре кърѣ ѡ аѣтѣ гѣ .
тѣтѣ сѣцѣдѣтѣ Тѣтѣль тѣтѣ чѣль чѣрескѣ .
Ши чѣне поѣтѣ съ спѣ , кътѣ де тѣоцѣ съ
чѣнѣтѣше дѣнѣ фѣю аѣтѣю нѣскѣтѣ , ши мо
шѣнѣтѣрѣю аѣ дѣнѣи аѣпѣратѣ . Кѣтѣ де
тѣоцѣ съ завѣстѣашѣ . Кѣтѣ съ фернѣтѣ
ше . Кѣ аѣвѣзратѣ нѣментѣ . ѣша дѣнѣ
прѣчѣтѣ , нѣ поѣтѣ чѣнѣвѣашѣ съ спѣ кътѣ
ѣтѣ дѣнѣвѣнѣ , кътѣ ѣтѣ батѣжѣкорѣтѣ
де тѣоцѣ , дѣнѣль чѣ аѣрѣнде Нѣшѣрнѣе чѣле
дѣнѣ тѣжѣю аѣе сѣле , мошѣнѣрѣ сѣ пентрѣ
пѣцѣнѣ ѡрѣшѣе , пре къмъ Нѣсѣль шиѣтѣ
вѣндѣтѣ пентрѣ пѣцѣнѣ аѣнѣтѣ . Фѣ аѣкъмъ
аѣсѣмѣндѣре ѡ пѣкѣтѣоѣуле чѣрѣюльи къ пѣмѣн
тѣль , мошѣнѣрѣи аѣпѣрѣвѣцѣи чѣи нѣ сѣтрѣ
кѣтѣ чѣ аѣ пѣерѣвѣтѣ , нѣ Нѣшѣрнѣе чѣле аѣ

АН .

тѣн

СФЪТУРЕ.

тѣмъ але лѣи Псабѣ, шн кѣ мѡценнрѣ л-
 пзрциѡи пѣмжнѣщн чѣи стриктѡде, шн
 вен ѡцелѣце, кѣтъ врдннкѣ де рѣтъ ещи
 шн нвѣднѣ.

Д. Рѣштате апѣкѣтѣдѣи.

Д. Рѣштате карѣ лѣи фѣче пѣкѣтѣдѣи пѣтѣ,
 кѣтъ анѣщн пѣ ѡ нѣнѣдѣе, де пѣдѣте
 пѣщнле пѣтѣрѡрѣ лѣкѡрѣнлѡрѣ чѣлѡрѣ бѣне,
 карѣ ан фѣкѣтъ маи наннѣте де пѣкѣтъ. Кѣ
 амѣ знѣе. Дѣка пѣ анфн вѣцѣдѣнѣ бѣлѣцѣ
 аспрѣ лѣтѣрѣ ѡдѣтъ де анн де пѣннѣ, кѣ днѣ
 кѣвѣшѣе. Де ан фн пѣрѣтѣтъ ла грѣмаѣдѣлѣ
 пѣдѣ днѣ лѣнѣцѣ де фѣтѣрѣ долѡдѣнн де анн,
 пре кѣмѣ офнѣдѣлѣ еѣсѣе. Де ан фн лѣ-
 кѣнѣтъ лѣтѣрѣ днѣ мѡрмжнѣтъ пѣтрѣспрѣдѣче
 анн, пре кѣмѣ кѣвѣшѣдѣлѣ лѣкѡвѣ. Де ан фн
 стрѣтѣтъ пѣтрѣдѣнн де анн дѣсѣпра днѣнн
 стрѣпѣ, прѣкѣмѣ сфнѣдѣлѣ сѣмѣшнѣ стрѣл-
 пннѣдѣлѣ. Де ан фн ѡдѣтъ ла врдннѣцѣ маи
 мѣдѣте нѣмѣдѣнн де кѣтъ ѡпѡстѡлѣнн. Де
 ан фн ѡдѣтъ маи мѣдѣте дѣкѡпѣрѣнн де кѣтъ
 Прѡрѡчнн. Де ан фн вѣрѣсѣтъ маи мѣдѣте сѣдѣ
 де кѣтъ пѣснн Мѣчнннчнн, шн пре дѣрѣмѣ дѣпѣ
 пѣдѣте ѡдѣстѣкѣ ан фн фѣкѣтъ кѣман днѣ пѣ-
 кѣтъ

КАТЬ ДЕ МОАРТЕ ? АДАТЪ ПРОАТЕ ФАПТЕЛЕ

БОНЕ АЛЕ ЧАЛЕ ЧЕЛЕ МАИ АИ МАИНТЕ ШИ ПА-

ЦНАЕ ? СЪ ПІЕРДЪ ДИНЬ ПРИЧНА АЧЕСТВІ ПЪ-

КАТА ? ШИ ДЕ БЕИ МЪРИ АПЪКАТЪ ? ИДТЕ

БЕИ ФОЛОГИ ДИНТЪ АЧЕЛЪ МИМИКА . АША

ХОТЪРАЩЕ АЧЕШІ АМИХЕУ ПЕНТЪ ДРЕПЪАЛ

КАРЕЛЕ БА ПЪКЪТЪИ ? КЪМЪ КЪ НЪ АШ БА ААЧЕ

АМИНТЕ ДЕ ЧЕЛЕ МАИ ДИНЬ МАИНТЕ ДРЕПЪАЦИ

ААДЪ АИ ? ? ПРОАТЕ ДРЕПЪАЦНАЕ АИ НЪ СЪ

ААДЪ ПОМЕНІ . (ІСЪ , АГ . ГІ .) ШИ

МАТЕ КЪ ПЪТІНЦЪ СЪСЕ АФЛЕ ААДМЕ ВРЕ Ш ПА-

ГЪЕВ ААТА МАИ МІРЕ ДЕ КЪТЪ АЧАСТА ? КЪ

АДЕВРАТЪ ФРАТЕ ? АТЪ АТЪА ДЕ МІРЕ

ПІЕРЗАРЕ АТЪ ? ВИНЕ АО НЕ ДОМЕРІРЕ ФІЕЩЕ

ЧИНЕ ? ШИ НЪ ЦІЕ ЧЕ СЪ ЗИКЪ . ПДЕ КЪАЛЪ

ШИ ПРІАЧІНІ АІА АИ АИ ІШЕ ? ВЪЗЖНДЪ

АТЪА ДЕ МІРЕ ПАГЪЕВ ШИ ПРИМЕЖАТЕ ЧЕ АЪ

ПЪТІМНІ ? ШАПТЕ ЗІЛЕ ДЕ ПАИИ ? ШЪ

ЗЖНДЪ ЕИ АНАИИТЪ АИ ? АЪ ТЪКЪТЪ ? ШИ

НУЧІ ДНЪ КЪЖІТЪ НАЪ ПЪТЪТЪ СЪ ГЪАКЪ .

(ІШЕ , Б , ГІ .)

С . ГЪОТАТЕ А ПЪКАТЪАИ .

С . ГЪОТАТЕ КАРЪ ПРИЧИНЪАЩЕ ПЪКАТЪАЛЪ МІ-
СТЕ ? АИУНРЪ ДЕ ЧЕЛЕ МАИ ААБЪ СЕ АЖУТОРИЦЕ
АИ Б . АЛЕ

✱ Кътръ чель чегъ покъаше. 30

машъ. Шн аша къзжндъ днчрѣ днъ пѣка-
тъ лтрѣ ашѣль, аждѣнцн май пре ѣрмъ
лтрѣ днъ аданкъ де рѣштѣщн.

рѣштѣте апѣкапѣльн.
Грѣштѣте карѣ лѣцн причннѣаше цѣ
пѣкапѣль ѡ фрѣте, ѣсте аѣста, къ те
фѣте пре тнне внновѣтъ мѣнчн чѣн вѣчннче.
Пентрѣ къ лдѣтѣ чѣ вен пѣкѣчѣн де моарте,
сѣ шѣрѣ нѣмеле тѣѣ дннъ карѣтъ вѣщн,
шн те фѣн внновѣтъ мѣнчнлорѣ чѣлорѣ лфрн-
кошатѣ але ѣдѣлѣн, ка сѣте мѣнчѣщн вѣч-
ннкѣ.

З. Грѣштѣте апѣкапѣльн.

З. Грѣштѣте апѣкапѣльн шн май де пре
ѣрмъ ѣсте карѣ ѣрмѣзѣ дѣпѣ моарте. Пен-
трѣ къ де нѣбен сѣтннкѣ пѣкапѣль май наинѣте
де моартѣтъ пѣлѣ, кѣ ѡ покѣннцѣ адѣвѣратѣ шн
лѣрѣптѣре де сѣвѣршнѣтъ, сѣ погѣарѣ кѣ а-
дѣвѣратѣ сѣфлѣпѣль тѣѣ лѣзѣнтрѣ лѣемнн-
цѣле ѣдѣлѣн, лѣокѣ де дѣрѣре, лѣокѣ лѣ-
пѣнѣкатѣ, лѣщѣпѣжндѣ пѣннѣкѣндѣ сѣ ва
фѣте лѣвѣлѣрѣ чѣ де ѡбще сѣ лѣве шн трѣпѣль
тѣѣ, пентрѣ ка сѣ ѣн шн чѣ де сѣвѣршнѣтъ
мѣнкѣ.

Тѣште аѣстѣтъ немѣршнннѣте рѣштѣщн

Ж СФЯТЪНРЕ, Ж

ТЪЦН, ШН ПАГЪБЕ КАРЕ, АЦН ПРИЧИНЪЛЦЕ ЦЕ
ПЪКАТЪЛЪ, КЪЩЕТЪЛЪ ТОЧЪ ДЪВНА ШН СОКО-
ТЪЩЕЛЪ Ш ПЪКАТЪРОУЛАЕ, ПЕНТРЪ КАКЪ ДЪЩН
ДИНЪ АДЖНКУЛЪ ИНИМЪИ ПЪКАТЪЛЪ, КА ПРЕДНЪ
ШМОРЖТОЮ ШН ЧЕЛЪ МАИ МАРЕ БРЪЖМАШЕ ДА
ТЪЪ, ШН ДАТЪ ДАТЪ СВЪДАЕ МАИ ФАЦН.

КЪНОШНЦЪ АПЪКАТЪЛЪИ ДЕЛА ТРИ
ПЕДЕШЕ ЧЕ АЪ АДАТЪ.

АКЪМЕ АЪ РЪМАЕЪ ФРАТЕ, КАКЪЦН АРЪЧЕМЪ
РЪШТАТЪ ПЪКАТЪЛЪИ, ШН ДЕЛА ПЕДЕШЕ ЧЕ
КЪМПАИТЪ КЪ КАРЪ ДМНЕЗЕЪ ААЪ ПЕДЕШНТЪ,
А. АА АЦЕРН. Б. ААШАМЕНИ. ШН

Г. АФАЦА АЪИ ІС ХС.

А. ПЕДЕШЪ АПЪКАТЪЛЪИ АА АЦЕРН.
АЪ ПЕДЕШНТЪ ДМНЕЗЕЪ ПЪКАТЪЛЪ АА АЦЕРН.
ФІИДЪ КЪ НЪМАИ ПЕНТРЪ ДНЪ ГЖНДЪ МЖНДРЪ
ШН ХОПЪРЖТОЮ АА АЦЕРН АЪ СВЪПАТЪ АА ДА
ШМЪЛЦНМЕ НЕ НЪМЪРАТЪ ДИНЪ ТРЪЖНШН. ШН
НЪ ИЪ СОКОТНТЪ КЪЦН АЪ ФОСТЪ АДХУРН НЕМА-
ТРЕТАННЧЕ АА ФИРЪ АЦЕРН, ФЪРЪ ДЕ МОАРТЕ АДЪПЪ
ФІИЦЕ, МАИ АЦЕЛЕПЦН ДЕ КЪТЪ ТОЦН ША
МЕНН, МАИ ПЪТЪЕРННТН ДЕ КЪТЪ ТОАТЕ ЗН-
ДИРНЕ ЧЕЛЕ МАИ ДЕ ЖОСЪ, НАЪ СОКОТНТЪ
ННЧН БЛАГОРОДІА АЦЕРН, ННЧН МННТЪ АЦЕРН
ЧЕ

СФЪТЪИРЕ .

показици ка съсе аръзъ вѣчннкъ ѿ фокъль мѣчннъ ,
 аи къ рора мѣчннторн дѣволи нѣ съ борѣ шѣ-
 тени ннчн шдѣтъ , шн лѣи дмнзедъ нѣи ва
 фн мнлѣ ннчн шдѣтъ де мѣнка лѣрѣ , нѣ ва
 лѣзи ннчн шдѣтъ пѣжнцериле лѣрѣ , чн маи
 вжрѣосѣ лн ва лѣптѣ , шн лн ва брѣ вѣч-
 ннкъ .

Пентрѣ къ ачѣста пѣте пнктлосѣлѣ
 ачѣла норѣдѣ , пентрѣ кареле знѣе Малахѣа ,
 „ Норѣдѣлѣ , ѿпрѣтнва къ рѣдѣ бѣте рѣзѣоѣ
 „ дмнѣлѣ пѣжнѣ лѣтѣкѣ . (а , д .)

Ачѣсте педѣѣѣ аде пѣкѣтѣлѣнн , цн съ пѣрѣ
 маи шѣ фрѣтѣѣ . Дѣрѣ съ шнн , къ ннчн
 шдѣтъ , ннчн днѣ пѣкѣтѣ , нѣсѣ педѣѣѣше
 де дмнзедѣ дѣпѣ вѣдннчнѣ , чн пѣтѣ дѣѣна
 къ мнлѣстннѣрѣ . Шн днѣ пѣкѣтѣосѣ , мѣ-
 карѣ де съ шн мѣнчѣше вѣчннкѣ , лѣсъ съ мѣн-
 чѣше маи пѣцннѣ де кѣтѣ нѣсъ кѣѣннѣ . шн

пѣтѣ шн ачѣста съ знѣкъ кѣѣжнѣлѣ ачѣла
 „ ала лѣи ѿѣѣ , „ ѣе фѣлѣо фѣчѣмѣ , шн
 „ нѣ къ вѣдннчнѣ маѣ черѣтѣтѣ прѣ мннѣ де
 чѣлѣ ѣе аѣмѣ пѣкѣтѣшнѣ . (ѿѣѣ , лѣ , кѣ)

Г . Педѣѣѣѣ ѿпѣкѣтѣлѣнн ѿфаѣа
 лѣи ѿсѣ хѣ .

ѿѣ педѣѣѣтѣ дмнзедѣ пѣкѣтѣлѣ шн ѿфаѣа
 лѣи

✠ СФЯТЪ ДИРЕ . ✠

СЖИТЬ РЪНИЦИ ДЕ ПЪМНИ , КЪМЪ ФАЦА АДЪ
 ІАСТЕ ПАИНА ДЪ СКАДЪ ПИРИ , КЪМЪ ФАЦЕЛЕ АДЪ
 СЖИТЬ БИЧЕТЕ ДЕ ПЪМЪ ДИРИ , КЪМЪ ГРЪМА-
 ЗУЛА АДЪ ІАСТЕ ДКАТА ДЪ СЪТЕ . БЕЗЪИ , КЪМЪ
 БЪЗЕЛЕ АДЪ СЖИТЬ АМЪРЖИТЕ ДЕ ФІАРЕ , КЪМЪ
 КАПУЛА АДЪ ІАСТЕ ГЪВЪРИТЬ ДЕ ПРЪ КЪМПАНИЦИ
 СПИНИ , КЪМЪ БРАЦУЛА ШИ МЖИНИЛЕ АДЪ СЖИ
 СТЪЖИТЬ ЛЕГАТЕ КЪ ТЪРИ ФЪНИИ , КЪМЪ Ш-
 МЕРТИ АДЪ СЖИТЬ КИНИЦИ ДЕ ГРЕШТАТИ ЧЪ
 ГРЪ А КРЪЧИИ , КЪМЪ МЖИНИЛЕ АДЪ ШИ ПИЧО-
 АСЕЛЕ СЖИТЬ ПИРОНИТЕ КЪ АСКЪЦИТЕ ПИРОАНЕ .
 БЕЗЪИ Ш ПЪКЪТОСУЛА , КЪМЪ БИЧЕЛЕ АДЪ ПЪОА-
 ТЕ СЖИТЬ ДЕШАРТЕ ДЕ СЖИЦЕ , КЪМЪ КОРА-
 ТА АДЪ ІАСТЕ ПЪПРЪНЕЗ КЪ СЪАНЦА , КЪМЪ А-
 КЕЕТЪРИЛЕ АДЪ ПЪОАТЕ СЖИТЬ СФЪРЖМАТЕ ДЕ
 ЧЪ ПЪРЕ АТИНДЕРЕ ПРЪ КРЪЧЕ . ШИ КЪМЪ
 СЪЕСЪ ФІИНИДЪ СПЖИЗЪРАТЬ , ШИ КЪ КЪМПАНИТЕ
 ПИРОАНЕ ПИРОНИТЬ ШАВ ДАТЬ АХЪУЛА . БЕЗЪИ
 КЪМЪ ПЪОТЬ ПРЪПЪЛА АДЪ САВЪ ФЪКЪЦЕ ШЪРАНИЦЪ
 ФЪРЪ ДЕ КИПИ , ФЪРЪ ДЕ ФЪРЪМЪЦЕ ШЪМЕНЪКЪЦЪ .
 ДАМЪ БЕЗЪИТЬ ПРЪ ЕЛА , ШИ НЪ АЪЧЪ КИПЪ ,
 НИЧИ ФЪРЪМЪЦЕ . (ПГ , ПГ . Б .)
 ТЪРИИ АЪМЪ ФРАТЕ КЪ МИНИЦЪ ПЪА ЛА ПАРТИЦЪ
 ЧЪ ДИНИ АЪДИТЪ А СЪФЛЕТЪЛАДИ АДЪ , КА СЪ
 БЕЗЪИ

Квѣтъ чѣль чѣ съ покълице. рѣ
 вѣднѣ аколѣмъ лѣвѣнтрѣ, кѣтъ фѣрѣ де лѣ
 семѣнарѣ маи мѣлатъ аѣ пѣтнимѣтъ кѣ сѣф-
 летѣла, де кѣтъ аѣ пѣтнимѣтъ кѣ трѣпѣла.
 Атрѣтѣтѣндѣсѣ фѣарѣте пѣнтрѣ аѣтѣтѣ пѣкѣтѣ
 пѣнтрѣ аѣтѣтѣ ѡкѣри, шн пѣнтрѣ аѣтѣтѣ
 де марѣ де фѣнмарѣ, кѣрѣ вѣрѣ сѣ фѣкѣ мѣри-
 мен лѣи, шн пѣтнимѣла лѣи, лѣвѣн
 аѣтѣн пѣкѣтѣошн, пре кѣри, пѣнтрѣ кѣсѣи
 мѣнтрѣлѣсѣ, аѣтѣтѣ шн аѣтѣтѣ аѣ пѣ-
 тнимѣтъ. Шн пѣнтрѣ кѣ сѣ знѣ лѣсѣрѣтѣ,
 аѣтѣтѣ де марѣ аѣ сѣтѣтѣтѣ пѣтнимѣ ѣѣ днѣ
 лѣвѣнтрѣ кѣрѣ аѣ рѣвѣдѣтѣ Іис пѣнтрѣ ѡа-
 менн, кѣтъ лѣтѣ кѣ непѣтнимѣтъ сѣѡ лѣцѣ
 лѣгѣ чннеѣашн лѣвѣла аѣастѣ. Нѣмаи лѣ-
 зѣѡа жѣдѣкѣцѣи, аѣпѣ сокопѣла ѡарѣкѣ-
 рѣа дѣкѣлѣи, ѡѣа кѣнѣаѣе фѣѣе чнне де
 сѣѣжѣрѣитѣ. Фѣиндѣ кѣ шн аѣтѣтѣтѣ ѣа
 сѣ ѡ лѣратѣ дѣнѣлѣ, кѣ сѣ ѡ кѣсѣ
 тѣѣцѣи ѡаменн, спре рѣшннѣрѣ пѣкѣтѣошн-
 лѣрѣ чѣлѣрѣ ѡсѣнѣдѣцѣи.
 Чѣ знѣи лѣкѣмѣ пѣнтрѣ пѣкѣтѣтѣ юѣнтрѣлѣ,
 лѣцѣлѣцѣи кѣтъ дѣне мѣрѣннѣтѣтѣ лѣтѣ рѣшннѣтѣ
 лѣи, днѣ ѣѣ не лѣцѣлѣсѣ мѣнѣка-аѣастѣ
 чѣ аѣ пѣтнимѣтъ прѣ аѣлѣлѣ Іис, пѣнтрѣ
 лѣ. в. кѣ

КАСАЛ СТРІНЕ : ДЕЧІ АНДМЪ ДУПЪ ЧЕ АН КВ-
 НОВКЪТЬ РЪШТАТЪ АДІ , ШІ ДЕЛА АТЪШІ
 СІНГДРЪ ПАКАТЪЛА , ШІ ДЕЛА АТЪЖМПАЛЪРІАЕ
 АДІ , ШІ ДЕЛА ПЕДЪУА КЪ КАРЪ ДМНЕЗЕУ
 ЛАХ ПЕДЕУИТЬ , ФІЕЦІ МІАЪ ДЕ СФЛЕПЪЛА
 ТЪЪ , ЗАРОВЕЩЕЦІ ІНІМА ТЪА , ВІНО АТЪРЪ
 СІНЕЦІ , ШІ ХОТЪРАЩЕ КЪ АТЪМЕАРЕ , ДЕ Ш-
 МІЕ ДЕ ШРІ СЪ МОРН МАИ БІНЕ , ДЕ КЪТЪ СЪ
 ФАЧІ ВРЕ Ш ДАТЪ ВРЕ ДНА ПКАТЪ ДЕ МОАРТЕ .

ПЪЗІРІА , 5 . РЪГЪЧІОНІА .

ЗІНЕ СФІТЪЛА АНГДЕТІА , КЪМЪ КЪ ШМЪЛА
 СЪ КЪВІНЕ СЪ ФАКЪ АЧЪА ЧЕ ПОАТЕ , ШІ СЪ
 ЧАРЪ ДЕЛА ДМНЕЗЕУ АЧЪА ЧЕ НД ПОАТЕ . ПЕН-
 ТРЪ АЧАСТА ШІ НОН , ДУПЪ ЧЕ ЦЪМЪ ДАТЪ
 ПРЕ ЧЪЛЕ МАИ НАЙТЕ ЗІНЕ ЧІНЧІ ПЪЗІРІА ,
 КА СЪ НД МАИ КАДІ АПЪКАТЪ , ПРЕ КАРЕ
 АЧЪАКЪ ПОЦІ СЪЛЕ ФАЧІ ДЕЛА СІНЕЦІ КЪ АТЪА
 ПЪТЪРЕ , МАИ ПРЕ ШРІА АЦІ ДЪМЪ ШІ ШПЪ-
 ЗІРЕ АШАСЪ , КАРЪ ІАСТЕ СФІЦІТА РЪГЪ-
 ЧІОНЕ . ДЕЧІ СЪПЪ АЧЕТЕЗІ ДЕ АТЕ АФІРШІА
 ПРЕ СІНЕЦІ АДІ ДМНЕЗЕУ , ШІ ДЕ АЛЪ РЪГЪ
 КЪ ФІЕРВІНЦЪЛАЪ КА СЪ АТЪРЪКЪНЪ НЕПЪТІНЦА
 ТЪА , ШІ СЪ АТЪМЕАРЕ ВОІНЦА ТЪА АТЪРЪ А-
 ЧАСТЪ ХОТЪРАЩЕ ЧЕ АН ФЪВЪТЪ , КЪ ЧЕЛЪ ДІНІ

ТРЪ

СФІТЪ И РЕ

,, ВІДЪ ЧЕЛОВІИ ЧЕ АЪ ДНІЪ , ЖУРАТЪ МАМА ШІ
 ,, АМА ПЪСЪ КАСЪ ПЪЗЕСКЪ ЖЪ ЛІКЪЦНАЕ ДРЕПТЪ
 ,, ЦІИ ПЪАЛЕ , ДАЪ ФЪГЪДЪИНИЦЪ ЦІЕ КЪ ШІ ХО
 ,, ПЪЖТЪ ОАРЕ ВОИНИЦЪ АСЪ ФЛЕТЪ ДАИ МІЕЪ , КЪ
 ,, ЛІГЪ СЪ ІАЪ МАИ БІНЕ МІИ ДЕ МОАРИ , ДЕ
 ,, КЪТЪ СЪ МАИ ФАКЪ ДЕ АКЪМЪ АНАИТЕ ВРЕ
 ,, ДНЪ ПЪКАТЪ ДЕ МОАРИТЕ , ШІ СЪ АМЪРІСКЪ
 ,, КЪ АЖИВАЛЪ БЪИТЪ АТЪ ПЪ ІЪ НЕ МЪРІНИИТЪ .
 ,, ДАРЪ ДЕ ВРЕМЕ ЧЕ ВОИНИЦА МІЪ ІАВТЕ НЕПЪТНИ
 ,, ЧОАСЪ СІИГЪРЪ ДЕ СІИНЕСЪ , ФЪРЪ ДЕ АЖУТЪ
 ,, РОУЛЪ ПЪЪ , МЪСОГЪ ЦІЕ КЪ ФІЕРІНИЦЪАЛЪ КА
 ,, СЪМЪ АПЪТЕРНИЧЕШИ КЪ ДАРЪАЛЪ ПЪЪ , ШІ
 ,, СЪМЪ АПЪЗРЕШИ КЪ АЖУТЪ РОУЛЪ ПЪЪ ЧЕАЛЪ ПЪ
 ,, ПЪІРНИКЪ , КА СЪ РЪМЖІО ПЪИТЪ АСЪ ФЪРІИТЪ
 ,, НЕ СКИМЪАТЪ АПЪРЪ СФІТА АЧАСТА ХОТЪРЪРЕ .
 ,, ІАША ЮБИТЪ РОУЛЕ ДЕ СЪ ФЛЕТЕ ІІСЕ АЛЪ МІЕЪ ,
 ,, АПЪТЕРНИЧЕШЕМЪ ПРЕ МІНЕ КА СЪ ПЕТРЕКЪ А
 ,, ПЪРЪ ПОКЪИНИЦЪ ЧЪАЛААТЪ ВРЕМЕ АВІЦІИ МІЪ
 ,, АЕ . ПЕНТРЪ КАСЪ ДОБЖИДЕСКЪ АИЧЪ ПРЕ
 ,, ПЪМЖИТЪ ДАРЪАЛЪ ПЪЪ , ІАРЪ АКОШЪ А ЧЕРО
 ,, ФЕРИЧИТЪ СЛАВА ПЪА , ПЕНТРЪ РЪГЪИНИЛЕ
 ,, ПРІКЪ БЛОГОСЛОВИТЕИ МАИЧИИ ПЪАЛЕ , ШІ АЛЕ
 ,, ПЪТЪРЪШЪ СФІЦНАШЪ ПЪИ . АМАИИ .

КЪ

✠ Кътръ чѣль чѣсѣ покъльце ✠ (нѣ)

Къвжнтѣ пре ърмѣ.

Факъ сфжшнтѣ. Шн печетъ лѣсѣкѣ ачѣстѣ

сфжшнтѣ амѣ къ ачѣстѣ къвжнтѣ. Та-

чѣль чѣла чѣ аѣ тримнѣ пре Мергътѣ оубоу аѣ

наинтѣ Іоаннѣ ка гѣ ботѣзе, аѣ проповѣдѣн

принѣ гѣра аѣ елѣа кътръ пакътошн, зн-

кжндѣ, Покъциньвѣ. (мат. д. г.)

Филоѣ, кжндѣ сав аѣтѣ аѣтѣ аѣлѣме,

аѣстѣ къвжнтѣ аѣ пѣсѣ аѣчѣтѣ ърѣ шн чѣме-

лѣ аѣ проповѣдѣннѣ аѣнѣ, Покъциньвѣ

(мат. д. а. г.) аѣ хѣль чѣль сфнтѣ,

кжндѣ сав погоржѣтѣ аѣ кнпѣ де амѣнѣ де фокѣ,

аѣчѣстѣ къвжнтѣ аѣ гѣтѣ принѣ аѣосто-

лѣа Петрѣ, Покъциньвѣ. (фап-

тѣле, в. ан.) Трѣн сжнтѣ чѣн чѣ

мѣртѣ урнѣсѣкѣ шн мѣртѣ урѣ аѣчѣстѣ трѣн гѣстѣ

аѣ аѣвѣратѣ, гѣрѣ маѣнѣ вжѣтѣ оѣ аѣсѣ аѣвѣкѣ-

рѣа. Дѣчнѣ шн пакътошн лѣорѣ, карнѣ сжн-

тѣцнѣ аѣгѣмѣне мѣе, Покъциньвѣ, Покъциньвѣ,

Покъциньвѣ. Кѣ сав аѣ пропѣлѣтѣ

аѣ прѣцѣа чѣрѣорнѣлѣорѣ.

сфжшнтѣ.

Шн лѣнѣ аѣмнѣзѣу славѣ.

УЧЕБНІ АТРА СФІНЦІ ПЪРНІТЕЛЪН
НОСТРА БАСІЛІЕ ЧЕЛЪ МАРС

Епістоліе катра Григоріе Прешталъ ꙗко атра
карѣ нѣхъ порѣчѣше касъзе депар-
цѣскъ ель де мѣарѣ чѣмъ че
азкъмъ апреѣнъ къ джнѣл

Амъ четїи скрѣсѣоулае тале къ мѣтѣ аграѣмъ,
ши фѣартѣ мамѣ мнѣнѣмъ ꙗко къмъ пѣтѣнѣ
тѣ аскѣртѣ ши къ лезнѣре ꙗко прѣнѣ сѣнгѣрѣ
азкъмъ сврѣсѣнѣнѣ нѣоулае ла чѣле че цѣмъ
скрѣнѣ апропѣнѣ фачи ꙗко адекъ апричѣнѣ
чѣле де прѣчѣнѣ апетрѣче прѣмѣнѣши ꙗко ши къ
къвѣнѣтѣ аѣнѣнѣ аѣнѣдека прѣ чѣле че нѣдеъ пѣтѣ
вѣнѣдека прѣ нѣспѣтѣши ꙗко нѣнѣ нѣнѣ а-
тѣжѣ ꙗко нѣнѣ нѣнѣ сѣнгѣрѣ ꙗко ѿ Григоріе ꙗко
амъ пѣсѣ аѣнѣ касънѣ азкъмъскъ сврѣбѣнѣ кълѣ
гѣрѣ апреѣнѣ къ мѣерѣ ꙗко аѣнѣ четѣше
канѣнѣмъ карѣле сѣвѣрѣнѣнѣтѣ де сфѣнѣнѣ пѣ-
рѣнѣнѣнѣ нѣоулае чѣнѣ дела сѣборѣмъ аѣнѣ Нѣкеа ꙗко
карѣле арѣтѣмъ ѿпрѣше ꙗко касънѣ аѣнѣ кълѣ-
гѣрѣнѣ мѣерѣ азкъмътѣоаре апреѣнѣ къ джнѣшнѣ
Пентрѣ къ нѣ аѣсѣрѣрѣ атра аѣнѣста мѣтѣ чнѣ-
сѣнѣтѣ

стїи҃хъ ап҃рѣ а҃нѣ де пѣтрѣ а҃нѣ де пѣтрѣ черкѣ чѣлѣ
преднѣ кѣ мѣри. Кѣ дѣкѣ чинѣащѣ кѣ нѣмелѣ
сѣ фѣгѣдѣащѣ кѣ пѣтрѣще фѣчоріа҃нѣ гѣрѣ кѣ лѣ-
кѣрѣ фѣче пре чѣлѣ а҃лѣ чѣлѣрѣ чѣ ежнѣтѣ а҃сѣ-
рѣащѣ а҃нѣста а҃рѣгѣащѣ гѣстѣе кѣмѣ кѣ кѣ нѣмелѣ
кѣащѣ чнѣстѣ фѣчоріа҃нѣ гѣрѣ де а҃дѣащѣащѣ чѣлѣ
нѣкѣвѣащѣ нѣсѣ дѣпѣтрѣщѣащѣ. Дѣчнѣ пре а҃нѣгѣащѣ
мѣнѣ вѣрѣтѣащѣ ежнѣдѣнѣащѣащѣ чѣлѣ кѣ лѣснѣрѣ сѣ пре сѣ
пѣнѣ а҃дѣмнѣрѣнѣ нѣащѣащѣ пре кѣжнѣ гнѣчнѣ кѣ
сѣнѣ слѣбѣащѣащѣ де тѣащѣащѣ пѣнѣма чѣлѣ тѣрѣпѣкѣащѣ.
Кѣ нѣчнѣ кѣрѣ сѣ чѣлѣ кѣ шѣмѣ де шѣпѣтѣащѣащѣ де
а҃нѣ фѣнѣнѣащѣащѣ кѣ а҃пѣтрѣнѣмѣрѣ а҃нѣ фнѣ а҃зкѣнѣ
а҃пѣрѣднѣ кѣ мѣрѣ. Нѣчнѣ а҃дѣрѣ кѣ а҃нѣ фнѣ дѣр-
мѣащѣ а҃нѣрѣ вѣнѣ вѣрѣ шѣфѣащѣащѣ нѣкѣвѣащѣащѣ а҃мѣ хѣ-
тѣрѣжнѣ чѣлѣ чѣ а҃мѣ хѣтѣрѣжнѣ чѣнѣ пѣнѣтѣрѣ кѣ
нѣкѣмѣ а҃вѣащѣащѣ дѣла а҃пѣстѣащѣащѣащѣ сѣнѣ пѣнѣ
пѣлѣдѣкѣащѣащѣ фѣрѣащѣащѣ епре сѣмнѣчѣащѣащѣащѣ. Шнѣ шнѣ
вѣ чѣлѣ чѣ сѣ фѣче а҃нѣ дѣнѣнѣ кѣ а҃нѣ скопѣсѣ
сѣнѣ а҃нѣтѣрѣащѣащѣ сѣ фѣче а҃нѣ причинѣащѣащѣ де пѣкѣащѣ
ащѣащѣ. Пѣнѣтѣрѣ а҃нѣащѣащѣ дѣрѣмѣнѣащѣащѣ нѣнѣ
ащѣащѣмѣнѣтѣащѣащѣащѣ сѣнѣнѣащѣащѣ пѣнѣнѣ
щнѣ а҃нѣ пѣрѣнѣчнѣащѣащѣ сѣнѣ дѣспѣтрѣщнѣ
де а҃нѣ мѣрѣ. Дѣчнѣ пѣнѣтѣрѣ чѣ внѣнѣ-
сѣнѣ пре хѣрѣпѣскопѣащѣащѣ шнѣ поменѣщнѣ
вѣрѣжнѣ

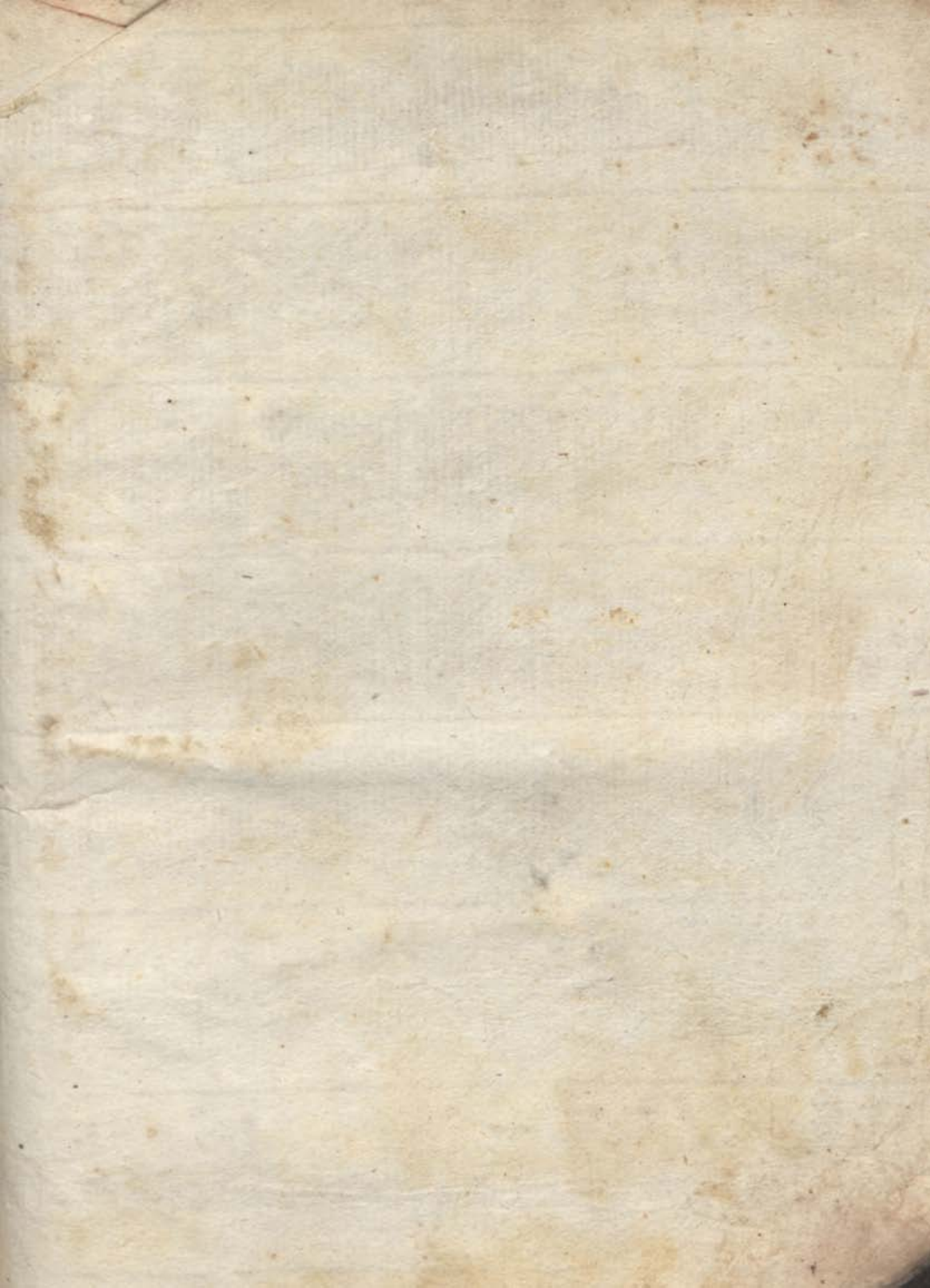

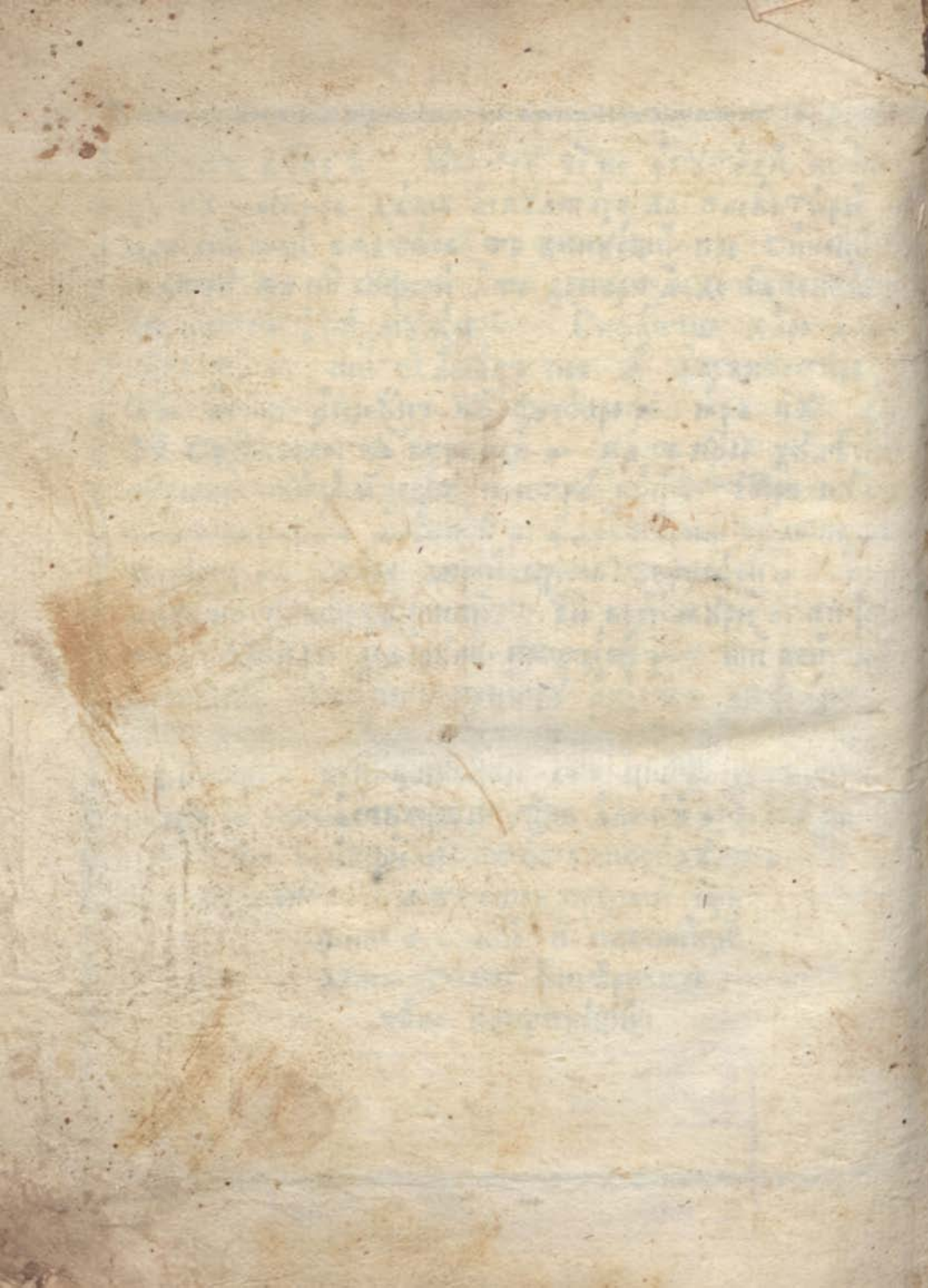

40
40
40
40
40
40
40

280

440 12. 822.

Динимиръ до Тарн
Зимъ Тарн

