

BA

B. S. V

1366

BIBLIOTECA
Centrală a „Astrei”
SIBIU



Inv. 205



BIBLIOTECA „ASTREI”
(Asociația pentru lit. rom. și cultura poporului român)



Centrala Sibiu.

Nr. 2108

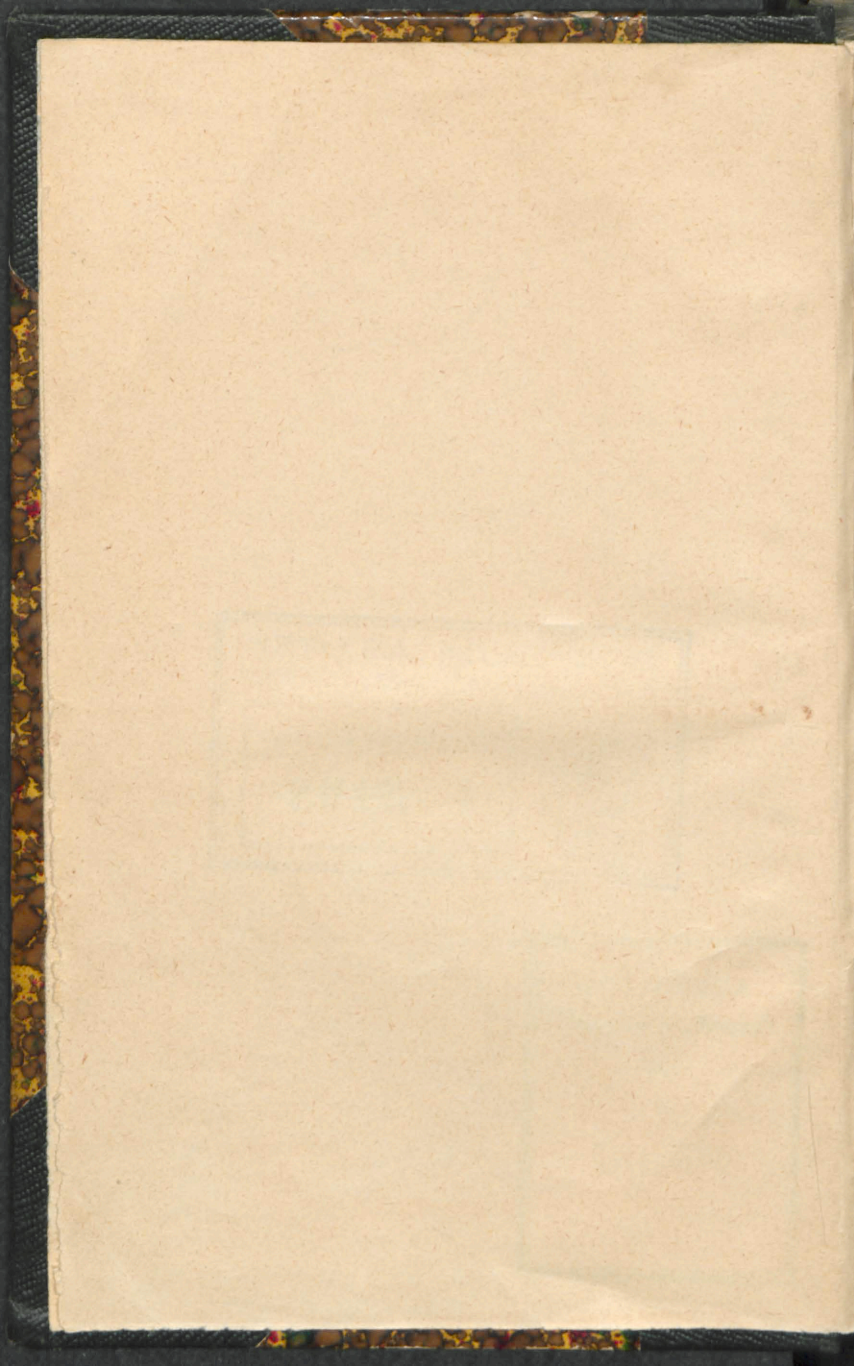

ГРАММАТИКЪ

РОМАНЕАСКЪ.

de!
BIBLIOTECA
TRAIAN
SI. M. P. R. A.
D. I. ЕЛИАД.

Датъ ла тупар' кѢ келтѢала

D. КоконѢлѢ Скарлат' Росет'.

Perbru biblioteca asociatiunii romane

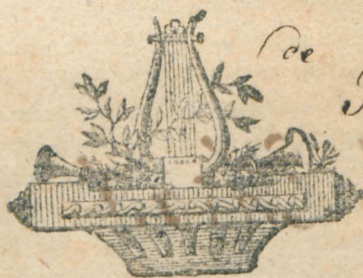

S. P. Barciani

B. R. V.

1866

J. E. K. I. a. J.

ИЖТЕ ИВЪ КОРЪ АВЕА АЧЕАСТЪ СВЪТЪНСЕМНА-
РЕА, СЖИТЪ ФЪРЪ БОСА МЕА.

Г Е О Р Г І Е Г О Л Е С К Ъ

ші кътре Дѣмнеалор' Домні Професорі аї
шкоалелор' націонале дін Буквареці.

Домнілор', ачкестъ Грамматикъ дела жичевѣт'
ам' -авѣт' чинсте съ о жикін' чиститѣи Соціетъци
літерале Іѣмжнеці че с'а жичевѣт' жи каселе дѣм-
неалѣи Марелѣи Логофѣт' Констандін' Голескѣ. Акѣ-
ма жисъ крез' дін прічин' а времілор' челор' пліне ле
неоліхнѣ, къ ва-фі жичевѣт' дін некорочіре, авѣнаре
че се-фѣчеа пентрѣ Андрепгареа лімкї; ва-фі жич-
евѣт' кѣ авѣвѣрат', аар' мѣавѣвѣрїле еї сѣнт'
жи фіинѣтъ шї кѣ ачелѣшї сентїментѣрї, къавѣ-
рѣ, дорїре шї сілінѣтъ, шї аша норочїт' а меа
Грѣмматикъ тот' жнїнѣтеа лор' есте авѣвѣсѣ шї
акѣм' канд' андрѣснече а се-фѣче кѣноскѣвѣтъ шї
а інтра жи жѣдікат' а тѣтѣлор' Іѣмжнілор' челор'
літерациї. Персонеле чеае маї авѣсе але ачевїї со-
ціетъци, фѣрѣ а кѣ о сѣвнѣ еѣ, шїці Домні а
воастрѣ бїне кѣ нѣ сѣнт' алтеле, ае кѣт' жншївѣ.
Аншївѣ сѣнтѣцї карї шї авѣкрацї шї вѣрсацї
сѣлорї шї сімцицї а десеа орї махнїрї амаре але
сѣфлетѣвѣи пентрѣ літератѣр' а Іѣмжнеалскѣ; кої
комѣвнѣцї шї тралѣвнѣцї, Географїї Історїї, Фїло-
софїе, Математикъ, шї Аевї; остенелїле чеае
непречетѣтѣоаре але Дѣмнеалѣи Марелѣи Борник'
Геор-

Георгіе Голескѣ ка-маі дестъвѣрші ші лѣміна лѣм-
 б'а ші маі бѣне жн Грѣмматік'а ші діксіонерѣл'
 сѣѣ, прін черчетареа кѣ де амѣрѣнтѣл' че фаче
 пѣрцілор' кѣвѣнтѣлѣі; Ал вострѣ кот' трѣѣеа
 ші маі мѣлѣт' жн норочітеле адѣнтѣрі че се-фѣчеа;
 воі аці ші кѣрѣціт' о канѣ а інтрѣт' жн дрепт' а
 воастрѣ черчетаре; воі дар акѣма прііміці о
 канѣ віне жмаінтеа воастрѣ ші фѣчеці о кѣнос-
 кѣтѣ ла тоці чеі че вор-воі сѣ о жѣдиче. Сім-
 ціці пентрѣ аджса ачѣста кѣ есте фіе ал
 жнсѣші школ'і жнде воі сѣнтѣці аці Вфорі
 ші аці Професорі. Ва ачі с'а-нѣскѣт'; ача-
 стѣ школѣ га фост' ачѣнѣл' сѣѣ, ачі а кре-
 скѣт', ачі с'а-пѣс' жн лѣкраре, ачі с'а черче-
 тѣт' де воі, жнде мі аці фост' товарѣші, жн-
 дрептѣторі ші кѣрѣціторі гѣнадрілор' ші жѣдікѣ-
 цілор' меле. Сімціці кѣ де сѣнт' астѣзі гѣ-
 жжні карі аѣ жмѣѣцѣт' кіар Грѣмматікѣ гѣмѣ-
 неаскѣ маі жнтѣіѣ, ші акѣма жмѣацѣ ші еі пе
 аці; ачаестѣ Грѣмматікѣ аѣ жмѣѣцѣт' ші аѣ
 жѣноскѣт' маі жнтѣіѣ: жн Краіов'а, жн Слаті-
 н'а ші школ'а воастрѣ, еа есте де шѣсе ані а
 кѣма жнтре маінілае школдрілор'; гѣ акѣма спѣіѣ
 ачѣеа че есте ші орі чіне веде кѣ еѣ мѣ кам лѣлѣ,
 дар фіе, кѣ пентрѣ скіме ші рѣспѣтїре вѣ
 лѣлѣ ші пе воі. Ші вѣ спѣіѣ пѣ сімпѣлѣ аде-
 вѣр', кѣ де шіам' жн гѣжѣрѣці алте персоане маі
 вредніче ші маі жмѣокате декѣт' воі, атѣнчі
 негрѣшіт' ла аджселе жнкїнам' Грѣмматікѣ меле.

Ал Дѣмнѣвоастрѣ

канѣкѣтѣтор' ші

фрате

I. E.

П р е ф а ц ѣ .

Ей! дар че фел' де карте е аста? !!! Вітете
 мінвне!!! ачі ліпсск' о грѣмадъ де слобе! а
 ціа вор' съ не ласе сърачі! Ячі фѣлосѣл' ші
 пѣртѣторѣл' де Ортографіе и, ліпсеце; мѣреѣл'
 ші анжмфатѣл' ш, асеменеа; оу чел' богат' ан
 лок' нѣ се-маі веде! ан лок' де ѣ, ѣнде ші ѣнде
 се-веде еа; ан лок' де ю, іѣ! Ълі де міне че
 гросіме ші можжчіе!!! іа те вітѣ къ ѣціа ші
 не делікатѣл' ші плінаѣ делѣачѣцѣ Ѡ' лѣскос'
 нѣ зѣѣ ѣціа сѣнт' іѣмані гроші вѣдѣрані де-
 ла царѣ, иѣ вор' съ аѣѣ кът' де пѣцінѣ Ву-
 геніе пѣ лѣнші! дар че вѣз'! еі ан лок' де з,
 пѣн' жс; ан лок' де ѣ, пс! Сѣнтѣ вреднічі де
 рѣс' жнтрѣ адеѣѣр! Ведеці лѣкѣрѣі копілерѣці!
 ведеці ересѣрѣі! ведеці несокотініці! толѣѣ лѣмеа
 се-сілече дін че маі аре съ маі алаѣѣ ші съ
 се-маі анбогѣѣаскѣ, дар еі! іа вітаціѣѣ къ
 ші дін че маі аѣем' вор' съ маі леледе! . . .
 Аіт'! сѣ стрікат'!! сѣла-лѣѣѣс' акѣм ші лім-
 ѣл'!! еі аѣ лѣпѣдат' ші оксііде! ші псілі! ші!
 ші ласіа!!! о арѣѣѣѣѣ, ка де еле де німік' нѣ
 мі паре аша де рѣѣ, къ пар' къ ера ніѣѣ флор-
 річеле! оаменілор' фѣрѣ рѣст', фѣрѣ лѣк' де Ор-
 тографіе! дар, ?чіне в'а-пѣс' не воі съ вѣ а-
 рѣѣѣ маі іскѣсіці де кѣт' атѣѣѣ жнцелѣпѣці
 вѣтрѣнї; ?воі в'ѣці гѣсіт' съ стрікаці аѣѣѣ
 че лѣ гѣсіт' кѣ кале атѣѣѣ інші, ші нѣ ка воі,
 чі лѣт' фел' де жнѣѣѣѣ! ші аноі, ?нѣ ціці
 воі къ обічѣѣл' есте вѣтрѣн', ші къ трѣѣѣ съ
пѣр-

пъртаці чісте ші сфіалъ кътре джисва. Пъ-
каг' де дѣмнезев съ се-дѣкъ атѣтеа слове!!!
— Аша Домнѣле с'аѣ дѣс', ші акѣма дѣмнеата
съ фії с'анътос'; еле с'аѣ дѣс' ші нѣ се-вор'
маї днѣтарче, кѣчи ле а-гонит' о соціетате жн-
трелгъ, ле а-гонит' жнсѣші дрептѣла кѣвжнт'.
Ші дѣмнеата, Домнѣле, маї стѣмпърѣці фѣ-
рї'а пѣціи ші гѣндеше маї бїне че ва съ зїкъ
о соціетате ші че аѣ фѣкѣт' соціетѣциле жн лѣ-
ме, ка съ шїи кѣтре чїне жці жндрептезї кѣ-
вжнтѣла', ші дѣпъ че веї жнчепе дѣвнѣше че ва
съ зїкъ жнѣ, ші че ва съ зїкъ о соціетате,
дскѣлѣтѣ гласѣла' еї чел' серїос' лїнірїт' ші фѣ-
рѣ атѣтеа стрїгѣрї ші мїрѣрї лѣнїи; жнѣацѣ
кѣ гласѣла' соціетѣци есте гласѣла' норѣдѣлѣї,
ші кѣ еа поартѣ ші жмфѣцїошазѣ персолїа
ѣбїї.

Нѣвова а-фѣкѣт' пре оаменї съ 'ші афле че-
ле че ле ера де тревѣнїцѣ: кѣнд оаменї аѣ а-
флат' маї жнтѣїѣ слѣвеле, аѣ бѣгат' де сеамѣ
жѣте сѣнѣте ші кѣте гласѣрї сѣнт' жн лїмѣ'а
лор', ші аша аѣ хотѣрѣжт' пентрѣ фїеѣе каре сѣ-
нет' ші пентрѣ фїеѣе каре глас' кѣте жн' семн',
адїкѣ жѣте о словѣ. Аша аѣ фѣкѣт' толате
нѣкѣврїле кѣнд аѣ врѣт', съ скапе де семнеле
Іероглїфїче, ші аша аѣ фѣкѣт', пе ѣрмѣ дѣпъ
дѣнѣеле шї Гречїї: еї аѣ алаѣс' маї жнтѣїѣ дїн
Фенїчї'а 17 слѣве, пе ѣрмѣ аѣ-вѣзѣт' кѣ жн
лїмѣ'а лор' нѣ ле ера лестѣле ачестеа шї аша аѣ
маї алѣогат' треї, ші жн сѣжршїт' патрѣ: адї-
кѣ аѣ вѣзѣт' кѣ жн лїмѣ'а лор', де мѣлѣте орї
не о, жл' рѣспїна' маї лѣнг' шї аша вѣзѣна'
кѣ преѣвѣше маї кѣ дої о, аѣ хотѣрѣжт' съ 'а
маї

маї лѣнцеласкъ, шї анцелепцеире 'а лѣ скріе' аша
 ω, адікъ ка дої, о ѡнѣл лангъ алтѣл, лѣ-вѣ-
 зѣт' гаръ къ пре е де мѣлте орї жл чїтескъ маї
 лѣнг', шї шї пе лансѣл' канѣ а-фост' лѣнг'
 лѣ хотѣрат' съ 'а скріе аша ез адікъ ка дої е
 фацъ жн фаца (*), пе ѡрмъ дїн време жн вре-
 ме анцепанѣ а се-пїерде провѣнци'а а веки а Гре-
 чїлор, чеї маї ної лѣ сокотїт' къ ачеці дої е сѣнт'
 дої і, шї 'а лѣ скріе' аша Н, нѣмінаѣл' Іта,
 сѣл' і лѣнг'. Съ венїм' гаръшї ла векиміе: Гречї
 чеї веки пѣнъ нѣ афласерт' пе ѡ, скріа жн локѣл'
 лѣт' пе υ; дар маї пе ѡрмъ вѣзѣнѣ къ пот' съ
 аѣнѣгъ ла мѣлте регѣлї дїн прїчїн'а жнѣврѣтѣрї,
 къчї ѡне-орї требѣїа съ 'а чїтескъ ка ѡ, пре
 квѣм ѡυλομαι, жн лок' де ѡυλομαι; алте орї ка
 ѡ, прекѣм ѡυλοуω (**); алте орї ка φ, прекѣм
 ѡυφυμος, шї алте орї ка і, прекѣм ѡπερφανος;
 лѣ хотѣрат', ка канѣ се-ва-рѣспѣнае ка ѡ, съ
 'а скріе ка дої υ, адікъ ѡнѣл престе алтѣл' а
 ша ѡ, шї пе ѡрмъ асфел ѡ, каре апої а дат'
 прїчїнъ челор' ної съ гѣндеаскъ къ есте о шї υ,
 шї аша жл нѣмескъ пѣнъ асѣзїѣ

Канѣ лѣ врѣт' ей, пѣнъ нѣ афласе пе ѡ, съ
 скріе ѡωї, скріа σδωї, каре таѣ сїлїт' съ афле
 алтѣ словъ пе каре о лѣ нѣмїт' ѡїτα шчл. пѣ-
 нъ канѣ шї лѣ жмплїнїт' нѣмѣрѣл' кв каре скріа
 шї жшї фѣчеа требѣнїц'а: шї пѣнъ канѣ лїмѣл'
 лор

(*) Асфел се-гѣсеире ж скріе' жн їнскрїпціїле але
 веки прїн пїатрѣ шї жн алтеле, шї шї Ла-
 тїнї ѡта жл провѣнциазѣ, тар нѣ Іта, а-
 кърор' лїмѣл', есте о Дорїкъ скїмѣатѣ.

(**) Безї пе ѡ латїнескъ къ се-скріе аша ѡ

дор' ера зѣе, шѣ о жмвѣца фїи дела пѣринцї,
 н' абеа тревѣицѣ ницї де оксїи, ницї де варїи,
 ницї де перїспоменї, ницї де псїлї, ницї де дасїи,
 ницї де нїмїк' че нѣ ле тревѣїа; тар дѣпѣ че маї
 пе ѡрмѣ аѣ жнчепѣт' а-венї алѣ лїмбї прѣсте
 джншї, шѣ еї а се-аместека кѣ джнселе, а-жн-
 чепѣт' а се-пїерде шѣ провѣнцїа лїмбї дор', пе
 каре маї жнтлїѣ, кжнд интра чїнева жн дтен'а,
 ї се-пѣреа кѣ о дѣде кжнтандѣсе. дчестѣ вѣ-
 зжндѣо чеї маї жмвѣцацї, ка сѣ нѣ се-пїарзѣ
 ачѣа армонїе плѣкѣтѣ а лїмбї, аѣ жнчепѣт' а
 се-гжндї пентрѣ мїжлоачеле ка сѣ о пѣстрѣзе,
 шѣ аша аѣ афлат' прогѣдїа, семнеле ачестѣа:
 () *Ψυλλή*, () *Ψασεία*, () *Ψξεία*, () *Ψαρεία*, ()
περισπομένη, адїкѣ аѣ вѣзѣт' кѣ вокалеле сѣѣ
 гласнїцїле ла жнчепѣт' се-чїтѣск ѡне-орї маї свѣ-
 цїрї шѣ алѣе орї маї грѣасѣ, шѣ спрѣ деосевїре
 ле аѣ пѣс' кжте ѡн' семн' дѣ-сѣпра; прѣкѣм ої-
 жѣс дѣсѣпра аре алѣ семн' шѣ οἶνος алѣѣ: пент-
 трѣ кѣ негрѣшїт' чѣа де дѣоїлеа οἶ σα-чїтїт' маї
 грѣс' каре не о арѣтѣ жнсѣшї лїмб'а дѣтїнеаскѣ,
 че ачестѣ зїчѣре о аре жмпрѣмѣтѣтѣ дела Гре-
 чї, прѣкѣм шѣ алѣтеле мѣлѣе, шѣ жн каре се-чїте-
 ре аша *vinum* шѣ ної пе ѡрмѣ вїнѣ. жнтр'
 ачест' кїп' () *Ψασεία* сѣѣ грѣасѣа кжте о дѣтѣ
 се-асемѣна кѣ ѣ, кжте о дѣтѣ кѣ ѣ сѣѣ кѣ χ,
 прѣкѣм ла *ἥρωσ ὑποκρίτης*, пе каре латїнї шѣ ѡѣ-
 ропенї ле провѣнцїазѣ *herous*, *hurosita*, адїкѣ
 жѣрой, жупокрїт'; шѣ алѣе орї ка φ, прѣкѣм ла
 ἦρος пе каре ної жл провѣнцїем' фїос шѣ дѣпѣ на-
 тѣр'а лїмбї фїѣ. Шѣ фїїна' кѣ ачестѣ доѣ семнѣ
 се-чїтѣск сѣѣ сѣ рѣсѣфлѣ ѡаре кѣм дїн гѣт',
 кѣ дрѣпѣл' еї ле аѣ нѣмїт' *πεύμαγα*, адїкѣ
 аѣ χ ѣрї.

Иъ възвѣтъ гартъ пре ла мѣжловѣл' зичерилоръ,
кѣ, вокалеле се-чѣтескѣ зне-орѣ маѣ асквѣците,
алте орѣ маѣ апѣсате, шѣ пела сфѣршит' де
мѣлте орѣ маѣ греле; шѣ спре асосебѣре аѣ афлат'
пре асте лалте треѣ семне, пе каре ле аѣ нѣмѣт'
ὄξεια (асквѣцитъ), βαρεῖα (греа), шѣ περιπομέυη
(апѣсатъ), нѣ маѣ ка съ се-пестрезе про-
содѣла адикъ кантареа зичерилоръ, пе каре кѣ тод-
тѣ остентѣла лоръ чеа вредникъ де чѣнсте, вре-
меа тот' о а-пѣрдѣтъ, шѣ семнеле ачестеа акѣм
рѣмасертъ нѣмаѣ де зн' обичеѣ ла Гречѣ, шѣ кѣ-
те о датъ ка съ не арате асосебѣреа анцилесѣ-
лѣ зичерилоръ, че акѣм се-чѣтеск' тот' жѣтр' зн'
фел', пѣрзжандѣсе проиѣнциѣла, шѣ атѣничѣ фѣреце-ка-
ре жѣшѣ абеа проиѣнциѣла сл.

Асфел' аѣ фост' кѣ афлареа словелоръ ла Гре-
чѣ; асфел' аѣнѣ аѣнѣшѣ аѣ фѣкѣтъ шѣ Латѣнѣ
прѣимѣна нѣмаѣ челе че ле аѣ требѣт'; асфел', шѣ
жѣнкъ шѣ маѣ анцилепѣце Италѣенѣ; асфел' шѣ
тодте нациѣле челе анцилепте шѣ гѣндѣтоаре жѣ-
тр' ачелстѣ прѣчинѣ че аѣ змѣлат' нѣмаѣ аѣнѣ
че ле а-требѣт'; асфел' а-требѣт' фѣреце съ зр-
мѣм' шѣ ноѣ: дар фѣина кѣ канда ам' ачепѣтъ
а-не жѣтребѣнѣца кѣ словеле челе слабонецѣ, а
фост' токмаѣ жѣ времеа канда тѣрѣбрѣрѣле, нѣо-
аѣхѣнаѣ, фѣѣиле, шѣ рѣсѣолеле че абеам' кѣ вѣрѣж-
машѣ ношѣрѣ, нѣ не да пас' съ не гѣндѣим' де
алте аѣкрѣрѣ маѣ интересѣтоаре, не кѣм' де ачест'
багател'; де ачееа пѣнѣ маѣ де знѣзѣ, кѣте сло-
ве аѣ аѣвѣтъ Славѣ, ноѣ ле грѣмѣдѣм' кѣ лок' фѣрѣ
лорѣ прѣн кѣрѣиле нѣодрѣ; нѣ се-пѣреа кѣ тот' знѣ
полте съ фѣе ортографѣ + славѣ кѣ ортографѣла
нѣодрѣ, шѣ кѣ прѣнтр' жѣнса дѣм' о стрѣлѣчѣре

лімбѣ ноастрѣ, пѣндѣ і о нѣпасте жи спинаре.

Апоі канд ам'-анченѣт а-жмвѣца ші грече-
ше, ші ам'-вѣзѣт кѣ кѣт сѣнтѣм ноі маі пре-
сѣс де кѣт мѣлцимеа канд шім' ѣнде сѣ скрім'
ш, ѣнде о; ѣнде и, і, ѡ, еі, оі; ѣнде е, ѣнде
аі, ші канд скрім' пе р кѣ дасіа; ші а не жн-
гамѣд антре ноі ші а-рѣде де чеі че нѣціа сѣ
скріе ка ноі, ші а гѣнді кѣ аі антредем ноі
кѣ мѣлт прінтр' ачѣастъ мѣрцінітѣ шіицѣ а
ноастрѣ, де атѣнчі кѣ дасіа а ам'-анченѣт а-
сѣвѣдга ненорочіт' а ноастрѣ лімбѣ сѣ се-жм-
браче жн ніше хѣіне де арлекен' ші кѣ тотѣл
стреіне ші не потрѣвіте кѣ фіреа еі.

Ноі нѣ кѣноацем' че ва сѣ зікѣ о ші і
лѣнг' ші скѣрт': ноі де вом'-скрі ом' сѣв аша
сѣв асфел' шм, трѣт' ом' ва-сѣ зікѣ; де вом'
скрі фііицѣ сѣв аша, сѣв фііицѣ, тот'
фііицѣ фа сѣ зікѣ, ші аша фѣрѣ нічі ѣн' кѣ-
вѣнт' фачем' пре не вѣноват' а тѣнеріме, времеа,
жн каре поате сѣ жмвѣце атѣ лѣкрѣрі фолосі-
тоаре' сѣ о піарзѣ жмвѣцѣнд ачѣеа че капрі-
чі' а ноастрѣ а-гѣсїт' кѣ кале фѣрѣ нічі ѣн' кѣ-
вѣнт' де сѣвѣршіт'. іатѣ треабѣ ші фачере де
кіне!

Пентрѣ ѣ, ноі ѣнѣл' кѣноацем' жн лімбѣ а
ноастрѣ, ші ші пе ачѣста требѣе сѣл кѣноа-
цем' де о сінгѣрѣ словѣ тар нѣ де діфтонг',
кѣвѣтѣнд жнѣвші ла фіреа лѣі, тар нѣ ла ачѣеа
кѣм' жл скріѣ Гречі; ші пентрѣ ачѣаста ам' маі
ворѣт'.

Пре ѣ тоатѣ лѣмеа жл' шіе кѣ есте ѣн'
діфтонг', кѣ діфтонгѣріле сѣнт' дін доѣ вока-
ле сѣв гласніче, ші кѣ вокаліле дін каре ел' стѣѣ
сѣнт'

сжнт' е ші α; апоі, ?че грешалъ фаче чінева де
 ва пѣне жн лок де ѳ, еа каре прецвеще тот'
 кжт' джнсва; ?чине поате съ проиѣнціезе пе еа,
 алт' фел' де кжт' кѳм есте, шіиндѳ'л маі вѳртос
 кѳ есте ші діѳтонг'.

Ан кжт' пентрѳ діѳтонгѳ'л' іѳ, каре пжнѳ
 акѳм се-скріа ю (кѳ тотѳ'л' жипротівѳ' дѳпѳ' кѳм
 се-чїтеше), пентрѳ джнсва черчет'кзѳ' маі роѳ'
 проиѣнці'а, ші еа жці ва арѳта кѳ оаменї ка-
 рі' вор' съ скріе дѳпѳ' кѳм борбеск', нѳ фак' нічі
 де кѳм асфел' де грешале че нѳ се-жмвоеск' кѳ
 арепѳ'л' кѳвжнт'; сав дака дїн ненорочїре, пре-
 жѳдікѳ'циде, каре дїн мїк'а копїлѳ'ріе ці аѳ' фост'
 стѳпжне, нѳ те ластѳ' съ жѳдічі сѳнѳ'тос ші
 бѳркѳ'теше, та жн' копїл' каре нічі де кѳм' съ
 нѳ кѳноаскѳ' словеле, ші жмвацѳ'л' съ кѳноас-
 кѳ' нѳмаі гласнічіле ші негласнічіле, фѳрѳ' а-а-
 местека ші діѳтонгї; зїї съ скріе іѳ, ші веї
 ведеа кѳм се-гандеше ші кѳм жшї мїшкѳ' вѳзеле
 челе тїнере алѳтѳ'ржнѳ' ші деспѳрцінда жн гѳн-
 дѳ'л' сѳѳ' гласнічіле, пжнѳ' кжнѳ' жн сѳ'жршїт'
 жл веї ведеа кѳ' жшї ардікѳ' капѳ'л' ші жці кав-
 тѳ' жн окї, арѳ'тжнѳ'ці чееа че а фѳ'кѳ'т', ші
 аша поате атѳ'нчі те веї рѳ'шїна кѳноскжнѳ' кѳ'
 щїе съ се-гандеаскѳ' маі бїне де кжт' дѳ'мнеа-
 та, сав дака нѳ, жл' веї ведеа кѳ' скріе ѳ, жн
 лок де іѳ, тар ю нічі одатѳ'.

? Воєшї съ свѳціезї пе іѳ'мжнї ші сѳ'ї фачї
 делїкаці прїн ѳ чел вестїт' де атѳ'та време прїн
 кѳрѳїле іѳ'мжнешї. Пентрѳ' ачеласта жмвацѳ' кѳ'
 лїмѳ'а ші оаменї нѳ се-свѳціазѳ' прїн пелтїчімеа
 лїмѳ'ї: еї аѳ' требѳ'нїцѳ' де ідеї, де кѳношїці ші
 де експерїенцѳ' ка съ се-свѳціезе. Ан тоа-

тъ лимба ноастръ нѣ гъсім' о зичере каре се-копринзъ пе ачест' Ѡ, ба жнкъ де ші а-вем' жи лимба ноастръ вре о борбъ жмпрѣмв-татъ дела Гречі каре съ айбъ жи сине пе Ѡ, рѣ-мжн'и нѣ 'л чітеск' де кѣт' ка пе т, сѣв карі боеск' съ се-почеаскѣ, ачеіа жл чітеск' фт. Рѣ-мжнѣл' зиче Тоадер' сѣв Тѣадор' ші Тома, тарнѣ Ѡеодор' ші Ѡома; ші аша зік' ші тоате нѣмѣ-рїле Вѣропї. Ачестъ словъ сѣв глѣсвїре Ѡ, есте нѣсквѣтъ жи брацеле кѣладѣрї ші молїчвнї Асїї ші Афрїчї, ѡнде оаменї борбеск' дїн гѣт' маї мѣл' ші дїн вѣрѣвѣл' лимбї чей лѣцїте де кѣладѣрѣ: аколо аѣ венїт' ші Гречї жи Гречїа шї де аколо аѣ шї аадѣс'о. Ан тот' локѣл' ѡнде оаменї сжнт' сѣнѣтошї шї тоате органеле борбїрї шї ле аѣ жнтрецї, дестѣвѣршїте шї сѣ-нѣтоасе, аколо о ачест' фел' де глѣсвїре ка Ѡ, нѣ есте сокотїтѣ де кѣт' ка ѡн' дефет' сѣв о грешалѣ а натѣрї: ѡн' ачест' фел' де ом' че про-нѣнцїазѣ аша, требѣе съ айбъ фелѣрїмї де ад-жективѣ спре катжокорѣ прѣкѣм: Пелтїк' гѣнѣаб' шї алтеле; аша дарѣ, ?кѣм поцї Дѣмнеата съ гжндѣцї кѣ поате нацїа ноастръ съ се-новїлѣзе прїн дефетѣрїде шї глѣшалеле натѣрї.

Ан кѣт' пентрѣ ѣ шї ѣ, ам' борбїт' кѣ оаменї чей жнцелепцї нїчї о датѣ нѣ се-жнкаркѣ нїчї нѣ се-жнгрѣвїазѣ кѣ ачелеа че нѣ ле требѣе шї нѣ ле аадѣче нїчї о жндеснїре шї нїчї ѡн' фо-лос'. Ної преа вїне пѣтем' съ скрїм' жи локѣл' аѣї ѣ пе кс, шї жи локѣл' аѣї ѣ, пе пс, фѣрѣ нїчї о скїмѣаре а пронѣнцїї. Дар татѣ невога! кѣ Дѣмнеата зїчї „кѣ жна пѣтем' съ скрїм' кѣ о словѣ, ?пентрѣ че съ скрїм' кѣ лос'." Шї

ѣ зикъ гартъ, къ кѣндъ пѣтемъ кѣ маі пѣціне сло-
 ве съ не сѣвѣмъ, ? пентрѣ че съ не жнгревѣемъ
 кѣ маі мѣлте ші съ жнкѣркѣмъ, алфакетѣлъ но-
 стрѣ. Че мѣнѣне! безі кѣмъ не потрѣвѣмъ ла вор-
 бе? Атѣта нѣмаі пѣкатъ къ нѣ не жнцелѣемъ,
 ші ка съ не пѣтемъ десѣлші съ лѣтѣмъ ворѣла
 двѣмѣталѣ, съ і фачемъ аналѣсѣлъ ка съ ведемъ че
 фолосъ сѣв че жндеснѣре поате съ тѣсъ дѣн трѣн-
 са. Съ зичемъ къ пропозиціа сѣв рѣгѣлѣ двѣмѣ-
 талѣ есте дреапѣтѣ, ѣнералѣ ші поате фі кѣвѣи-
 чолѣсъ ла тоате жнтѣмплѣрѣлѣ асемена; апоі
 атѣнчі прѣкѣмъ есте вѣне жн локѣлѣ лѣі кс съ
 скрѣмъ пе з, ші жн локѣлѣ лѣі пе, пе ѣ; есте
 асемена вѣне ші тотъ кѣ ачелашъ кѣвѣнтъ ші жн
 локѣлѣ лѣі ст, съ афлѣтѣмъ алтъ семн; жн локѣлѣ
 лѣі кр, кѣ, ар, вѣ, стр, скр,, атѣ
 семне асемена, ка съ скрѣмъ маі вѣне жн локъ
 де доѣ сѣв трѣі слоѣе кѣ вѣла. Ші гартъ мер-
 гѣндъ тотъ кѣ ачестъ кѣвѣнтъ жн локѣлѣ Сулла-
 белоръ маі вѣне ар-фі съ се-афлѣ кѣте вѣн семн сѣн-
 гѣръ ші деосекѣтъ; ші ка съ прѣскѣртѣмъ ші маі
 мѣлатъ жн локъ де доѣ сѣв трѣі семне карѣ жн-
 семнеазѣ сѣллаке, съ скрѣмъ вѣлѣ, адѣкѣ жн локъ
 кѣлѣ фѣнѣре кѣрѣа зѣчерѣ съ авемъ кѣте вѣн семн
 сѣв о словѣ прѣкѣмъ сѣнтъ нѣмерѣлѣ Арѣпѣрѣ ші
 семнеде Зодѣакѣлѣлѣ, вѣде жн локъ де вѣнѣ, доі,
 трѣі, патрѣ . . ., скрѣмъ 1, 2, 3, 4,
 ші жн локъ де Кѣмпѣнтѣ ксрѣмъ з, жн локъ де
 Деменѣ, скрѣмъ ж шчл. аша атѣнчѣе не ам-фа-
 че Кѣнезі ші кѣте зѣчерѣ ар-фі жн лѣмѣла нѣд-
 стрѣ, атѣтеа ші слоѣе ар-трѣкѣвѣ съ авемъ,
 ші съ не трѣкѣвѣаскѣ тоатѣ вѣлацѣа нѣострѣ ка
 съ де амѣѣцѣмъ, апоі мергѣндъ трѣптатъ ші

маї наинте кѣ пресквртарва, ар' тревѣи жн лок'
 де маї мѣлте зичерї каре фак' ън кѣвѣнт' съ а-
 вем' нѣмаї ън' семн' пѣнѣ канѣ не вом' бѣга
 жн жнтѣвечїмеа лакурїнтѣлѣи Іероглїфїчїлор' Егуп-
 тѣлѣи, деспрецѣїна' шї несокотїна' їнценїосѣл' ме-
 шешѣг' ал' скрїерї. Шї жн сфѣршїт' ка съ фїе лѣ-
 крѣ де тот' лесне шї кѣм' се-каде, съ афлѣм'
 маї бїне жн локѣл' ѣнеї лїмбї жнтреїи ън' семн'
 съ л' жмѣѣцѣм' пе ачела, шї съ скѣпѣм' ода-
 тѣ де а тот' жмѣѣца шї а тот' скрї атѣтеа
 слове шї атѣтеа зичерї. Шї пѣтѣ фолосѣл' чел'
 маре че есе дїн пропозиціа Дѣмїтале. Дѣма
 гандеск' кѣ не ам' жнцелес'.

Дар бїне, дака аці хотѣрат' съ лепѣлацї
 пентрѣ жнлесїре словеле каре аѣ тот' ѣн' глас'
 шї тот' ѣн' сѣнет', ? пентрѣ че н' аці лепѣлат' шї
 пе ѣ, каре аре тот' ѣн' глас' нѣ і. — Аці аї-
 дрїптате домнѣле, шї преа фїлософїчїнеа аї вор-
 кїт'. Ачеста а фост' шї кѣвѣнтѣл' шї хотѣрѣ-
 реа соціетѣцї: дар фїїна' кѣ ачестѣ Грѣмма-
 тїкѣ а-фост' пресквїсѣ маї наинте де хотѣрѣ-
 реа соціетѣцї, а-рѣмас' де о кам' датѣ аша:
 жнсъ пентрѣ ачеста жцї фѣгѣлѣеск' чїнстїт', кѣ
 де ва-авеа грѣмматїк' а норочїреа де а се-маї да
 жнкѣ одатѣ жн тѣпар', веї ведеа о кѣрѣцїтѣ шї
 де дѣнсѣл', ка съ семене жнтрѣ тоате кѣ чеа І-
 талїенаскѣ ѣн' а еї сор'.

Дар пентрѣ тонѣрї, ? че о съ маї зїчї;
 ? кѣм' о съ жмѣеце копїї съ чїтеаскѣ; ? шї
 кѣм' о съ жмѣеце стрїїнї лїмб' а ноастрѣ. —
 Асфел' кѣм' жмѣаѣцѣ шї пе а Латїенаскѣ, Нем-
 цѣаскѣ, Італїенѣаскѣ шчл. Лїмб' а Гречѣаскѣ кѣ
 тоате тонѣрїле че аре, нїчї де кѣм' нѣ о жмѣѣ-
 цам'

цямъ ної маї лесне де катъ пе чеа Латінеаскъ ,
 Немцеласкъ шчл. Нв не факъ тонвриле съ про-
 нвнциемъ віне , чї депріндерае шї шїицца каре а-
 вемъ житр о лимбъ. Пвне Двмнеата дої інші съ
 чїтвскъ гречеше звѣлъ съ квноаскъ лимбъ а шї
 алтѣл нѣ , чї нѣ маї съ шїе съ чїтеаскъ , шї а-
 скѣлтъ ла джнші. Челъ дїн тѣїѣ ва пронвчїа бї-
 не шї фрѣмосъ нѣ пентрѣ къ лимбъ а есте скрісѣ
 къ тонври пе а асѣпра , чї пентрѣ къ о а-жмѣѣ-
 цатъ , шї пентрѣ джнѣѣ тонвриле сѣнтъ індіферан-
 те ; ар пѣтеа съ лїпсеаскъ шї ел тотъ аша съ
 чїтеаскъ. Пе челъ дїл доїлеа жл вей ведеа къ
 се-кѣзнеше шї къ тоате семнеле просодїї че
 сѣнтъ пе а асѣпра , съ сколицъ нїше свнете вѣж-
 те , шї лимбъ а съ свѣфере жн гѣр а лѣї. Лїмбъ а
 чеа віе каре о жмѣѣѣ фїї дела пѣрїици наре
 тревѣициъ де тонври. Навъ фѣкѣтъ семнеле про-
 содїї лимбъ а , чї лимбъ а а датъ прїчинъ оаменїлоръ
 съ афле ачесте семне кжн аѣ вѣзѣтъ къ каде
 шї жшї пїерде пронвчїа.

Мешевѣгѣлъ скріерї есте афлатъ ка съ не
 жнцелечемѣ шї къ чеї че нѣ сѣнтъ де фацъ къ
 ної. Де мѣлте орї жнѣсъ скріереа чеа неаѣсѣ-
 вѣршїтѣ а-прїчинѣтъ комфѣзїе шї нежнцелечере ,
 каре а статъ чеа дїн тѣїѣ прїчинъ де а се-пвне
 регѣлїле Ортографїї: тотъ че адѣче не-жнцелечере,
 тревѣене лѣ мѣрїтъ. Шї ачеста а фѣкѣтъ съ се-
 наскъ атѣтеа семне але просодїї шї але пѣнтѣѣцїї.
 Дар фїеше че лимбъ жшї аре ортографїа са шї
 ачееа а-стѣтѣтъ маї норочїтѣ каре сѣл свѣсѣ
 ла маї пѣцине регѣлї: Пѣнтѣѣцїа нѣмаї а стѣ-
 тѣтъ шї есте тотъ ачееа ла тоате лїмбїле; пен-
 трѣ къ оаменї тотъ житръ жн фелъ се-гжнлскъ,
 шї

ші мішкѣріле ші опріріле лор' жи ворвіре сѣнт' тот' дчелеа. Чел' маі делікат' ші кѣ гѣндіре лѣ-
крѣ жи Ортографіе ші каре фане чінсте дѣхѣлѣ
оменеск' есте Пѣнтѣаці'а: еа деспарте ші фаче
кіаре жѣдікѣціле ноастре, аратѣ шѣрѣл' ші ре-
лаці'а лор' ші не фаче ші съ жнцелелем' ші съ
не фачем' жнцелеші жи скріеріле ноастре; ші еа
сінгѣрѣ жмплінеше сѣжршітѣл' пентрѣ каре с'аѣ
афлат' регѣліле Ортографіі, маі вѣртос' жи лім-
віле челе вії. Тоате челе лалте нѣ сѣнт' де кат'
о педантеріе ші о ліпсѣ жи гѣндѣл' ші дѣхѣл' о-
менеск', адікѣ жи семи' де некѣноцінціѣ а фоло-
сѣлѣ ші сѣжршітѣлѣ Ортографіі. Фраці ноцірі
Італіені фодрте жнцеленці ші гѣндіторі дѣ кѣ-
носкѣт' че ле есте де ліпсѣ, ші каре сѣнт' роа-
дале педантісѣлѣ жи нтр' дчестѣ матеріе: Пре-
днші ші дрѣмѣл' пѣшір'і жи нтрѣ кѣноцінці а
дѣхѣлѣ оменеск' трекѣ съ жрѣмѣм' ші ноі. Дчі
жндѣрѣнеск' а-ворбі пентрѣ фраці ноцірі дін Трансїа-
вані'а ші Банат' карі сѣнт' вѣднічі де тоатѣ лѣдѣ а
пентрѣ остенеліле ші сілінці'а че пѣн' пентрѣ лі-
тератѣр'а гѣжжнѣаскѣ. Пентрѣ Ортографі'а жнстѣ
жаре воеск' съ о жнтрѣдѣкѣ скрііна' нѣ літері-
ле латінеці, біне ар' фі фост' съ жрѣме дѣхѣ-
лѣ Італіенеск'; адікѣ а скрі дѣпѣ кѣм' ворбім'.
Ші съ нѣ се-тѣ дѣпѣ Ортографі'а Франчезѣ ші
Бнглезѣаскѣ каре пѣзеце деріваці'а зічерілор, ка-
ре есте нѣскѣтѣ жи велѣвіле Сѣлоастічісѣлѣ-
лѣ, ші де каре кіар' сінгѣрї акѣм' ар' воі съ
се-екѣтѣре. Жи мешешѣт' каре воеск' сѣрѣмѣе
пѣстрат' нѣмаі пентрѣ чеі че вор' дѣеа норочіре
се-ціе Латінеше, ші фѣрѣ нічі жи фолос' аша
де жаре жи кат' съ стеа жи кѣмпѣнѣ кѣ гѣрѣтѣ-

тея ші нежилеснірел. Чел' че кѣноаще лимб'а Латінеаскѣ шіе кѣ зічерел тімпѣ віне дела тет-
 рус сав де ва-фі скрісѣ тіпрус сав де ва-фі
 скрісѣ тетрус; асеменеа ші прімѣ вара есте
 кѣноскуѣтѣ де знае віне сав де ва-фі скрісѣ
 ргіта-вага, сав де ва-фі скрісѣ ргіта-вага шча.
 Пентрѣ чел' че нѣ кѣноаще лимб'а Латінеаскѣ есте
 анзадар' орі кѣм бор'-фі скрісе зічеріле, кѣчі
 міжловѣл' скріер'і нѣ подѣ сѣл факѣ сѣ кѣноас-
 кѣ ісворѣл', кана ел нічі о даѣтѣ нѣ фостѣ а-
 коло. Яша дартѣ, ?пентрѣ че сѣ нѣ скрім' двпѣ
 кѣм провѣнцием', кана скрім' пентрѣ чеі жар'і
 трѣск' тар нѣ пентрѣ чеі морці. Романі стрѣ-
 моші ноцрі скріа двпѣ кѣм провѣнциа; Чічерон,
 Біруіліе ші чеілацці авторі нѣ аѣ скріс' фангелѣ
 лор пентрѣ Романі че аѣ трѣіт' пре времеа лѣі
 Ромѣлѣ ші Брѣтѣ, чі пентрѣ контімпоран'і сѣі.
 Асеменеа ші ноі нѣ скрім' пентрѣ стрѣмоші но-
 црі пе карі 'іа адаѣс' Марела Траіан ачі, чі пент-
 трѣ контімпоран'і ноцрі, ші нѣ трѣѣѣ сѣі кѣз-
 нім' ші сѣі мѣнчім' атата панѣ сѣ нежиче-
 леагѣ, ші сѣ ле авѣм' дрепѣлѣ де а'ші скрі
 лимб'а, рѣмѣнд' пе сеама нѣмаі челор че шіѣ
 Латінеаще ші челор' че ан тоатѣ віац'а лор' вор'
 ста нѣ діксіонерѣл' ан манѣ.

Іа сѣ лѣсѣм' ачестел кѣ еѣ ачі нѣ те ан-
 целег', віно де мѣ спѣне мѣв де челе маі дінаінте;
 спѣне мѣ пентрѣ кѣм ам скріс' панѣ акѣм, ?че фа-
 чеці воі ѣпіа іскѣсіці че аці ешіт' акѣм кѣ фі-
 лософііла воастре, ?че фачеці обічеіѣлѣі. — Всте
 адеѣѣрат, Домнѣле, кѣ обічеіѣл' есте бѣтрѣн'
 ші кѣ ел' нѣ се-стрікѣ аша лесне: ансѣ еѣ нѣ
 шіѣ пентрѣ каре обічеіѣл' амі воркеці; пентрѣ кѣ

де веі съ зичі де скрісоріале де мѣнѣ, ачі пѣ
 нічі ѡнѣл' нѣ вѣз' скріина' ка пе чел' ал алт': ѡнѣ
 скріѡ фіина, алці' фіина; ѡнѣ скріѡ віацѣ,
 алці' віацѣ, алці' виацѣ ші алці' кѡм ле
 віне; ѡнѣ скріѡ фѣкѣтѡр алці' фѣкѣтѡр,
 алці' фѣкѣтѡрѡ; ѡнѣ скріѡ Іліе, алці' И-
 лие; ѡнѣ скріѡ кѣ тонѡрѣ, алці' фѣрѣ тонѡрѣ
 ші алці' кѣ тонѡрѣ кѣ кѡрліцеле ші кѣ пікѣтѡрѣ
 ла тоатѣ Сѡллаѡ а ші ла тоатѣ словѣ, шчл.
 Де вреі съ ворѡещі де кѣрціле тѡпѣрїте, съ ад-
 двчем' ѡнаїнте тоатѣ еліцііле кѣрцілѡр' ші вѡм'
 ведеа кѣ нічі ѡнѣ нѣ се-асемѣнѣ кѣ чеїлалтѣ ѡнѣ
 Ортографіе, чі дїн прѡтївѣ, кѣ фіеце-чїне а-
 скріе' двѡ кѣм і сѣ пѣрѡт', фѣрѣ нічі о регѡ-
 лѣ ші фѣрѣ нічі ѡнѣ обїчеїѡ. Апої акѡма ? че
 съ нѣмїм' ної обїчеїѡ. Пѡте кѣ веі зиче, та нѣ-
 маї аша, съ арѡнкѣм' ѡнде ші ѡнде де поѡтѣ
 мѣкар кѣте ѡнѣ ші кѣте ѡнѣ ші кѣте ѡнѣ кѡр-
 ліцеле' аасѡпра гласнїчїлѡр' кѡнд сѡнт ѡнаїнте,
 прентрѡ кѣ стѣ фрѡмос' ші прентрѡ кѣ фрѡте
 драгѣ, аша скріѡ ші Гречї ші аша а-фѡст окї-
 чеїѡл' де а се-пресѣра ѡнде ші ѡнде. Домнѡле,
 ачаеста нѣре алт' нѣме де кѣт' обїчеїѡ де а
 нѣ се-гѡндї, сѡѡ маї віне обїчеїѡл' нерѡ-
 зілѡр' (*). Ла ачаеста вреднїкѡл' де поменїре
 Дѡм-

(*) Реверенці'а сѣ Домнѡл' Теологѡл' абсолѡт' ші
 Прѡтопѡп' Ніколае Манїѡ де Монтан' а-фѣ-
 кѡт' о Ортоепїе Латїнеаскѣ Рѡмѡнеаскѣ Нем-
 цеаскѣ ші ѡнгѡреаскѣ пре каре а ші дат' о
 ла лѡмїнѣ ла аѡлѣ 1826. Антрѡнса, пен-
 трѡ ѡнлеснїре, ла ѡнчепѡт' кѡнд ворѡеще

Дѣмнеалѣи Мареле Бан' Јоан' Вѣкѣрескѣл' ал' дои-
леа скріитор' де Грамматикѣ Рѣмнеаскѣ дестѣ-
лѣ остенеалѣ а-симѣит' ші ша-пѣс' тоатѣ сі-
ліицѣ а съ афле ачест' обічеіѣ ші съл пѣе ан
регѣлѣ дар' нічі сінгѣр' нѣ пѣтѣт' съл афле дін
прічінѣ челор' маі сѣс' зісе ші дѣпѣт' кѣм сінгѣр'
о мѣртѣрісеше, нічі чеі ѣрмѣторі нѣ пѣтѣт' съ
ѣрмезе регѣліор' сале; пентрѣ, кѣтѣ маі пе
ѣрмѣ аѣ скріс' ші аѣ тѣпѣрїт' кѣрѣці, аѣ ѣрмат'
тот' вестїтѣлѣи ачела обічеіѣ де каре те ціі Дѣм-
неатѣ.

Еї! де астеа де але воастре спѣї тѣ мѣла-
те, дар' еѣ нѣ воіѣ съ шіѣ; еѣ нѣ 'мї ес' дін че-
ле че ам' апѣкат', ші ла пѣрїнци меі нічі нѣ ам'
поменїт' асфел' де нїмїкѣрї: кѣм аѣ фост' еї,
аша о съ фіѣ ші еѣ, ші спѣнеці ші скорїці вої
їскѣсіцілор', кѣте веці вреа. — Бїне фачї Дом-
)() * нѣле,

де слове, маі жнтѣїѣ аре пре челе гласнїче,
пре ѣрмѣ пе негласнїчеле пѣїна' дін еле маі
жнтѣїѣ пре челе маі лесе де скріс' ші аша
пѣшаше кѣтре челе маі греле, ші жн сѣѣр-
шїт' аре дїфтонгї. Ачестѣ карте фолосї-
тоаре їнтрѣнд' жн, мѣїніле а мѣлтора ачї
жн Трансїлванїѣ аѣ жнчепѣт' мѣлці ал' де-
фѣїма кѣ нѣме де Іаціоналіст' ші Атеїѣ,
кѣчї а стрїкат' рѣндѣл' словелор', шїХРїСТОС
жн Евангелїе зіче: „Еѣ сжнт' афла ші ѣме-
га“ адїкѣ жнчепѣтѣл' ші сѣѣршїтѣл'; ші
сфїиціѣ са пентрѣ ачестѣ лака ера Крепїн'
адевѣрат', требѣїа съ пѣе пе алфа жн капѣл'
словелор' ші пе ѣмега ла сѣѣршїт'. Іпої
їака требѣл'!

нѣле, цѣнете, те рѣгъмъ, де дѣнседе ка оркѣлъ де
 гардъ, шѣ рѣмѣи тотъ жѣ челе че дѣ апѣкатъ, кѣчѣ
 пентрѣ Дѣмнеата нѣчѣ нѣ се-остенеше чѣнеба. То-
 те кѣте факъ шѣ скрѣѣ оаменѣ астьзѣ нѣ сѣнтъ
 пентрѣ ѱоѣ жѣ карѣ дѣ прѣнсъ рѣдѣчѣнѣ рѣвѣнод-
 селе шѣ де Дѣмнезѣѣ блѣстемателе прѣжѣдекѣцѣ,
 прѣ карѣ нѣмѣи моартеа дѣи прѣвѣнѣ кѣ фѣицѣа
 ноастрѣ ле ва-кѣрѣца, нѣ сѣнтъ зѣкъ пентрѣ ноѣ
 чѣ пентрѣ сѣмпла шѣ невиноватъа тѣнерѣме: ед
 есте флореа оменѣрѣи шѣ дѣнтрѣ жѣнса се-ащѣапѣтѣ
 шѣ родѣлъ. Тоате прѣфачерѣле шѣ жѣнтокмѣрѣле челе
 бѣне че сѣдѣ фѣкѣвтъ дѣла жѣчѣпѣвтѣлъ лѣмѣи пѣнѣ
 астьзѣ, нѣ сѣдѣ ащѣзатъ нѣчѣ пентрѣ чѣѣ карѣ дѣ
 мѣрѣтъ, нѣчѣ пентрѣ чѣѣ че ера де фѣцѣѣ, чѣ пѣн-
 трѣ чѣѣ че се-гѣтеа сѣѣ фѣе шѣ пентрѣ чѣѣ фѣи-
 торѣ. Моѣси нѣ а жѣнтокмѣтъ лѣцѣле селе пентрѣ
 бѣтѣрѣнѣи карѣ ед-гѣтеа сѣѣ моарѣѣ, шѣ не карѣ
 елъ жѣ хѣрѣнеа кѣ манѣѣ чѣреаскѣѣ, шѣ еѣ нѣ пѣтѣа
 сѣѣ вѣте чѣапѣа шѣ вѣствроѣвлъ Вѣгѣптѣлѣвѣи шѣ мѣн-
 кѣрѣле кѣ карѣ се-жѣнопа ла жѣртѣфѣле Ідолеѣцѣ;
 чѣ пентрѣ прѣвѣчѣи шѣ стрѣнепоцѣи лоръ. ХРѣСТОС
 манѣтѣвѣторѣлъ нострѣ нѣ а-жѣмѣвѣцатъ сѣфанѣа са
 лѣце не Кѣртѣврѣрѣи нѣчѣ прѣ Фарѣсеѣ, чѣ прѣ прѣвѣчѣи
 чѣѣ мѣчѣи шѣ прѣ чѣѣ че дѣ венѣтъ жѣ старѣа прѣвѣчѣлоръ ла
 невиновѣцѣе; елъ нѣ шѣ а-алѣсъ жѣченѣчѣи сѣѣ дѣн Фарѣ-
 сеѣ; елъ нѣ а-зѣсъ нѣчѣ дѣнѣи нѣчѣ Кѣлѣафѣи бѣно дѣпѣ мѣ-
 не, чѣ лѣвѣ Пѣтрѣѣ карѣ ера пѣскаръ шѣ нѣ цѣа сѣѣ тѣл-
 мѣчѣаскѣѣ лѣцеа лѣвѣ Моѣси не досъ, чѣ кѣратъ шѣ
 невиноватъ ка прѣвѣчѣи фѣра а се-жѣнѣгѣмѣфа жѣнтрѣ цѣ-
 ѣнѣцѣѣ, аскѣлѣча кѣвѣанѣтѣлъ лѣвѣи шѣ се-лѣа дѣпѣ дѣн-
 сѣлъ. Сѣфѣнѣцѣи Апостолѣи нѣдѣ прѣповѣѣлѣвѣтъ Вѣван-
 гѣлѣа лѣвѣ ХРѣСТОСъ Попѣлоръ Ідолеѣцѣи карѣ жѣвѣтѣа
 прѣ жѣмпѣтрацѣи шѣ лѣмѣеа ка сѣѣ аммоаре шѣ прѣ

ажнші ші пре чеї че аскѣлата кѣвѣнтеле лор'. Пжнѣ ла днѣл' 1440 оамені скрїа кѣрціле тот' кѣмжн'а, не фїїна пжнѣ атѣнчї афлат' тупарѣл', шї прїнѣрмаре кѣрціле ера фолрте раре шї дїн прїчїна скѣмпет'ї шї дїн прїчїна гревтѣцї пжнѣ а фїскрїсе. Чел' дїн тжїѣ кареле а-флат' тупарѣл' а-фост' Іоан Гѣтемберг', аѣвторат' де Докторѣл' Іоан' Фавст', ла Маѣуенца, аѣпѣ че 'ш аѣ келтѣїт' тоатѣ стареа шї аѣереа лор'. Чел' де адоїлеа картете датѣ жн тупар' шї маї десѣѣѣршїтѣ афост' Бїблї'а латїнеце їн фолїо ла днѣл' 1462 каре с'а жмпрѣцїат' жн тоатѣ Вѣроп'а. Це времеа ачееа ера жн Парїс' прекѣл' шї жн тоатѣ Вѣроп'а нїще оаменї каре нѣ воїа сѣ шї кѣноаскѣ пре фїї лор'. . . . Ачещїа маї кѣ сеамѣ ера копїетор'ї кѣрцілор', шї Бїблїїле ле вїндеа пжнѣ ла 500 галбенї ѣн'а. Кжнд с' а-ївїт' вреднїкѣл' де тоатѣ аадѣчереа' а мїнте Докторѣл' Іоан' Фавст' жн Парїс' кѣ Бїблїїле сале каре ле вїндеа маї жнтжїѣ 60 шї не ѣрмѣ 30 де талере ѣна; ачещї негѣцїатор'ї веки аѣ жнчепѣт' а-стрїга кѣ ачест' мешешѣг' де асе-фа-че кѣрціле аша лесе не есте афлат' жн Іал', шї кѣ ачел' бѣн' ом' аре прїетешѣг' шї товѣрѣшїе кѣ драчї, шї есте фермекѣтор': пентрѣ каре жнвїта пре оаменї сѣ нѣ прїїмеаскѣ кѣрціле лѣтї, пжнѣ кжнд жн сѣѣршїт', аѣпѣ чел' аѣ оморѣт' еї поате, аѣ скорнїт' кѣ драчї де вїѣ'лаѣ сфїшїат' шї лаѣ рѣпїт' жн Іал' (*). Аша ачещї оаменї, кѣррора ле есте даторе оаенїреа лѣмїнареа еї шї пжшїреа чеа їѣте а шїїнцїлор' кѣтре десѣѣѣршї-ре,

(*) Ачї фїеѣре чїне поате гїчї чїне аѣ фост' драчї карї'лаѣ сфїшїат' де вїѣ.

ре, нѣ шѣ аѣ келтѣг' стареа, авереа шѣ вѣац' а
 лоръ ан афлареа ачестѣи мѣрешѣг' пентрѣ ачест'
 фел' де оаменѣ, карѣ воѣа съ рѣмѣе оменѣреа
 антрѣ нещѣицѣ, съ аскѣлте ан гѣрѣле лор' ка
 ан оракаѣ шѣ съ ле кѣмпере кѣрѣиле лор' дѣпѣ
 прецѣл' чел' пѣгѣанск' че еѣ ан пѣнеа; чѣ пентрѣ
 чеѣ вѣиторѣ ноѣ шѣ пентрѣ стренепоц'и оменѣрѣ, карѣ
 гѣстѣ дѣн роаделе остенелѣлор' шѣ мѣрешѣгѣлѣ
 лор' шѣ кѣ лакрѣмѣи аншѣ адѣг' амѣнте де аншѣ
 шѣ. Врѣаѣ шѣ лѣминѣторѣл' гѣсѣи Петрѣ чел'
 Марѣ на ашѣзат' рѣгѣиле шѣ антокрѣиле салѣ
 пентрѣ анпрѣтивнѣчѣ Стрѣлицѣ че воѣа съ стѣн-
 гѣ фѣкѣлѣа кѣнощѣицѣлор' шѣ а салѣи [че ел пѣр-
 та, чѣ пентрѣ салѣвицѣи съѣ стренепоцѣи карѣ с'аѣ
 мѣрѣт' шѣ с'аѣ фѣрѣчѣт' прѣн пѣзѣреа шѣ дѣстѣ-
 вѣрѣшѣреа ашѣзѣмѣнтѣлор' салѣ шѣл. шѣл. Яша-
 дар тарѣшѣ о маѣ зѣк' кѣ нѣ пентрѣ ноѣ се-фак'
 шѣ се-скрѣѣ чѣле дѣн зѣоа де астѣзѣ, чѣ пентрѣ
 фѣи шѣ стренепоц'и нощѣрѣ.

? Шѣ че лѣкрѣрѣ се-фак', ? Шѣ че лѣкрѣрѣ се-
 скрѣѣ. — С'а-фѣкѣт' Шкоалѣ прѣн карѣ се-салѣ-
 вѣше нацѣа шѣ чеѣ че аѣ антемеѣат'о (шѣ ачѣ е-
 сте времеа а-арѣта прѣ Дѣмнеалѣи Марѣле Бан'
 Констандѣн' Бѣлѣчѣанѣ Прѣтекторѣл' шѣ Анѣрѣ-
 торѣл' Шкоалѣлор' гѣмѣанѣщѣи, карѣ кѣ остенелѣ де
 а-анчѣпѣт', шѣ тарѣшѣ прѣн остенелѣ, кѣ пѣнтѣл'
 шѣ брацѣл' съѣ чел' гѣмѣанск' шѣ вѣтеаз' ле анѣр-
 рѣ шѣ ле пѣзѣше пѣнѣ ан зѣоа де астеѣзѣ де
 тоцѣи анпрѣтивнѣчѣ карѣ вор' съ се-атѣнгѣ де
 дѣнселѣ, съ ле дѣрапене шѣ съ ле скѣмѣе нѣ-
 мѣле); с'а фѣкѣт' Фѣлософѣа родѣл' черѣлѣи ан
 лѣмѣа гѣменеаскѣ; се-амѣацѣ Дѣрѣле шѣ дрѣп-
 татѣе ан лѣмѣа гѣмѣанѣаскѣ; се-амѣацѣ Мате-

матикъ, Географія ші Історія жи лимбъ, а Рѣмъ-
 неаскъ; есте катедръ жи Школла жи каре се-
 черчетезъ ші се-амбацъ лимбъ, а Рѣменеаскъ;
 Методъ, ази Даннастеръ прин каре амбацъ Ан-
 гла, Францъ, ші Рѣсѣа карте, есте антрѣдѣсъ
 жи лимбъ, а Рѣмънеаскъ; сжит атѣца фрацѣ Про-
 фесорѣ карѣ скрѣ, традѣкъ, ші се-остенескъ пен-
 трѣ фолосѣл ші кѣлтѣръ, а лимбѣ ші а нацѣ;
 сжит атѣца Боерѣ амфлѣкѣрацѣ карѣ лѣкреазъ
 ші жѣртѣскъ пентрѣ фолосѣл оцѣшѣ: Дѣмнеалѣшѣ
 Мареле Банъ Барѣвѣ вѣкѣрескъ а-дѣрѣитъ венѣтѣлъ
 Бѣнѣи дѣпе жи анъ (ла 90000 лѣи апропе) Школа-
 лелоръ; ші тоате ачестеа тотъ пентрѣ лѣминареа
 ші андрептареа тѣнерѣлоръ, тар нѣ пентрѣ ноѣ карѣ
 нѣ воѣмъ съ кѣноацѣмъ Фѣлософѣа ші мѣнтѣвито-
 рѣлъ еѣ тѣасъ; нѣ пентрѣ ноѣ пре карѣ кѣ лакрѣмѣ
 не роагъ невинѣватъ, а тѣнерѣме, съ рѣмѣнемъ жи
 челе че амъ апѣкатъ, съ не хрѣнѣмъ кѣ дѣнсеа,
 съ ле кѣцѣтѣмъ, съ ле лѣдѣтѣмъ, дака воѣмъ, ші
 пе дѣнса съ о лѣсѣмъ жи паче дѣн преѣнтъ кѣ
 фѣкѣторѣ сѣи де бѣне; съ не фѣе мѣлъ де дѣн-
 са ші де времеа еѣ пе каре о пѣрде, ші пе каре
 ноѣ о стѣнѣмъ ші о омморѣмъ: Не зѣче съ ве-
 демъ кѣ Дѣмнезѣе ші а-анторѣ окѣдѣ съѣ ші
 кѣтѣре ноѣ, ші а-арѣтатъ дрѣмѣлъ каре дѣче ла
 слаѣтъ, чѣнсте, ші фѣрѣчѣре челоръ маѣ жицелѣпѣцѣ
 ші амфокацѣ дѣн нацѣа ноастрѣ; еѣ а дѣ де-
 стѣпатъ кѣ маре мѣнкъ ші остѣнеалъ, ші дѣ
 андрептатъ о съ меаргъ пе дѣнсеѣл; не роагъ съ
 ведемъ ші съ кѣноацѣмъ ачѣастъ мѣлъ ші андѣ-
 раре Дѣмнезѣеаскъ ші съ нѣ воѣмъ а-не фаче де
 о потрѣвѣ кѣ Дѣволаѣлъ каре пѣзмѣре ші пѣне
 ставѣлъ фѣрѣчѣре ші бѣнеѣлѣи оменескъ, съ нѣ не
 асе-

асемѣнѣмъ аві воина а о опрі ші а о лкато дін
 дрѣмѣл каре а-апѣкат; не зиче жи сфаршитъ съ
 не ардікѣмъ окі жи сѣс, съ ведемъ арептатеа
 ші рѣспаѣтіреа черѣаві престо капетеле челор че
 аѣ врѣт съ опреаскъ ші съ оммоаре бінеле о-
 менірі; съ ведемъ че нѣме аѣ, ші кѣмъ жи а-
 дѣче лѣмеа амінте де рѣстікніторі МѢНТѢ-
 ТОРѢЛѢ пострѣ, кѣмъ де отрѣвиторі аві Со-
 кратъ кѣмъ де мѣнчиторі Сфинцілоръ Мартѣрі ші
 де тоці днрѣвѣтѣціі че аѣ статѣтъ дела жи-
 чѣпѣтѣл авмі панѣ авѣмъ. Фіе, ка нѣмаі па-
 нѣ ачі съ фіе днпротівіреа ноастрѣ, ші съ дѣмъ
 лініше ші одіхнѣ о дѣтѣ челор че воескъ ші лѣ-
 креазѣ бінеле; ластъ Домнѣле тоатѣ рѣвѣтатеа,
 пізма, ші интересѣл каре сѣнтъ родѣріле Іадѣлѣ,
 ластѣле ші ѣнѣшѣці гѣндѣл кѣ ал тѣтѣтѣлоръ
 Іѣмѣнілоръ, зі вѣ еі тоці дін прѣвнѣ: „Фіе біне
 кѣвѣнчѣтѣ тоатѣ чінерімеа, кобоарѣсе мѣла
 ші фѣрічѣреа черѣаві престо дѣнса; слѣвѣаскъсе
 націа Іѣмѣнеаскъ; жѣвѣлѣаскъсе чеі че о апѣ-
 рѣ ші о лѣвѣтѣ; стінгѣсе нѣмѣрѣл челор че во-
 ескъ съ одѣрапене; стінгѣсе кѣ свѣтѣ нѣмеле
 лоръ дін картеа помѣнірі ші а біеці; пѣшаскъ
 кѣ репѣзичѣне сѣантѣа філософіе ші ціінциле де-
 ла марѣніле пѣмѣнчѣлѣ панѣ ла чѣле лалте,
 жнчінзѣс; ші жѣвѣлѣаскъсе ші жи ненорочітѣа
 ноастрѣ Патріе; фіе біне прііміте ка съ рѣмѣе
 ші съ се-вѣчнічезе жнчре ноі.“

Дѣма фіе о паче ші жнчѣтезе діспѣтѣа ка
 съ ворбімъ пѣнтрѣ Грѣмматікѣ ші лімѣа Іѣмѣ-
 неаскъ. Лімѣа есте мѣжлѣкѣл прін каре не арѣ-
 тѣмъ ідеіле ші кѣвѣтѣріле ноастрѣ; ачѣла че кѣ-
 ноащѣ ші ціе маі мѣлѣте лѣкрѣрі, а ачѣлѣла лімѣ-

БѢ есте ші маі богатъ де борбе ші маі пль-
 кѡтъ. Прѡнкѡла кѡна есте жн брацеле ші ла піеп-
 тѡла маічі сале, алте борбе ші нѡмірі нѡ шіе,
 де кѡт нѡмаі а лѡкрѡрілоръ че сѡнт пре лѡнгъ
 дѡнсѡла жн касъ: шіе съ зікъ мамъ, татъ,
 папъ, а пъ шчл. Дѡпъ че се-маі мѡреце ші
 жнчепе а-ведеа ші а кѡноаре ші лѡкрѡріле де прін-
 кѡрте, жнчепе а-жмѡтъца ші нѡміріле кѡ каре се-
 нѡмеск ачеле лѡкрѡрі, ші лімѡ а лѡі маі креце
 ші се-маі жммѡлцѡце. Кѡна се-адѡнъ кѡ чеі де
 о потрївъ кѡ дѡнсѡла, аколо жмѡцъ алте бор-
 бе каре нѡ ле шіа: а-де жокѡрілоръ ші але жѡкѡ-
 рілоръ; кѡна мерѡе ла шкоалъ, аколо таръші жм-
 ѡцъ алте нѡмірі а-ле лѡкрѡрілоръ че акѡма поа-
 те ле веде жнтжїѡ; дѡпъ че віне жн вѡрстъ ші
 жнчепе а-жмѡтъца сѡѡ жн' менешѡг' сѡѡ о шїїнцъ
 кѡ каре съ трѡіаскъ жн лѡме, ачі дїн презнъ
 кѡ лѡкрѡріле таръші маі жмѡцъ ші алте нѡмірі
 каре пѡнъ акѡм нѡ ле шіа, кѡ тоате кѡ ера жн
 лімѡ а са, ші аша кѡ кѡт' креце ші веде маі
 мѡлте лѡкрѡрі ші се-адѡнъ кѡ лѡмеа маі мѡлт',
 кѡ атѡта лімѡ а лѡі се-маі жмѡрѡмѡсѡецазъ ші
 се-десъжаршаце. Мерѡе ла пѡвѡр ші веде алте
 інстрѡменте ші алте нѡмірі, мерѡе ла лїмнар а-
 семенеа; мерѡе ла зідар, ла фірар, ла кроїтор,
 ла кожокар, ла чїзмар, асеменеа шчл. Ба съ
 зївъ даръ, кѡ фіѡеце-каре менешѡг' ші шїїнцъ
 жшї аре нѡміріле ші терменї сѡї. Ної рѡмѡнї
 пентрѡ кѡте менешѡгѡрі аѡ фост жнтре ної пѡ-
 нъ акѡм, ші пентрѡ кѡте Ідеї ші кѡношїнцї ам'
 авѡт', ам' авѡт' асеменеа ші нѡміріле лор, сѡѡ
 дїн лімѡ а ноастре фѡкѡте, сѡѡ жмѡрѡмѡтате
 дела ачеїа; карї жнтжїашї датъ сѡѡ арѡтат'

жнтре ної кѣ ачел' мещешѣг'. Дкѣма съ пѣнем,
кѣ рѣмѣнѣл' ва-съ ворбескъ де Грѣмматиѣ, де
Реторикѣ, де Поезіе, де Географіе, де Історіе,
де Філософіе, де Математикѣ, де Децї, де Те-
ологіе, де Медіцинѣ шчл.; тоате мещешѣг'рїле
ші цїициле ачестеа жшї аѣ нѣмїрїле шї термїн'ї
лор' деосївїцї фїеце-каре; ѣрмеазѣ дартъ ка, кѣна
ва жмѣѣца рѣмѣнѣл' Грѣмматиѣ, съ жмѣеце
асеменеа шї терменї сав лїмѣа еї, шї аша шї
челе лалте цїици: Негрешїт' кѣ ва гѣсї жнтран-
сїле ворбе шї нѣмїрї пе каре жн лїмѣа фамїліе-
рѣ нѣ ле а-гѣсїт'; апої поате о съ зїкѣ: ? Де
ѣнде сѣнт' ворбеле ачестеа кѣ нѣ сѣнт' рѣмѣ-
нїцї. Сѣнтѣ де аколо де ѣнде есте тоатѣ лїм-
ѣа ноастрѣ, де ѣнде сѣнт' зїчерїле о мѣ, кап,
окїѣ, ѣреке, нас, гѣрѣ, дїнте, лїм-
ѣѣ, барѣѣ, брац, мѣнѣѣ, дѣвет' шчл.;
лѣѣне, апѣѣ, вїн, фїїнѣѣ шчл. Кѣм поате
зїче пентрѣ терменї цїицилор' кѣ нѣ сѣнт' рѣ-
мѣнїцї, асенеа поате зїче шї пентрѣ зїчерїле
ачесте фамїліере тот' аша, пѣнѣѣ кѣна се-ва ле-
пѣда рѣмѣнѣл' де тоатѣ лїмѣа са, рѣмѣнѣл' кѣ
бѣзеле ѣмфлате дѣпѣ ворѣа де обїце, ? ш' апої
пе каре съ жмѣрѣѣошезе.

Фїеце-каре лїмѣѣ кѣна а-жнчепѣт' съ се-
кѣлїтївезе а-авѣт' требїнїцѣ де нѣмїрї ноѣ, пе
каре сав шї ле а-фѣкѣт' дела сїне, сав са-жм-
прѣмѣтат' мѣкар де ѣнде, шї маї вѣртос' де
аколо де ѣнде аѣ вѣзѣт' кѣ есте ісворѣл' цїи-
цилор' шї ал' мещешѣг'рїлор': Гречї с'аѣ жмпрѣ-
мѣтат' дела Фенїчїенї, Егїпциенї, Ярапї, Асїрїенї
шчл. де аколо де ѣнде шї жмѣѣца цїициле шї
мещешѣг'рїле; Роман'ї дела Гречї; честе лалте

націи але Европѣ дела Романѣ, шѣ дела Гречѣ а-
челеа каре с'аѣ ѡпрѣмѣтат' шѣ Романѣ; Ної а-
семенеа о сѣ ѡрѣмѣ, шѣ маї вѣртос' кѣнд азем
де внде. Ної нѣ не ѡпрѣмѣтѣм' чѣ лѣтѣм' кѣ ѡн-
дрѣзнеалѣ дела маїка нострѣ моценіре, шѣ ле-
ла евротѣле ностре партеа че нѣ се-кѣвѣне.

Ної кѣнд аѣзім' кѣте вѣн'а дѣн воркеле де-
ченерате гречѣці пе каре кѣар' Гречѣ ле ѡрѣск', пре-
кѣм' „Каталексеск', метахіріеск', пѣрофоріеск',
пѣксис', стенахоріе, сѣнтрофіе, упопѣсис', ар-
хонта, курамѣ, упокімен'“ шчл. нѣ се-паре кѣ
кѣрѣе міере, міроасе омѣл' ачела а сімѣитор' шѣ
а полѣтѣкос' : пар кѣнд аѣзім' „фрас', пробле-
мѣ, емблемѣ, абѣс', енігмѣ, сѣстемѣ, Хаос',
атом', ѣнѣ, фас', еклѣпс', еклѣпѣкѣ“ шчл. ка-
ре сѣнт' асеменеа гречѣці лар' требѣвѣноасе; нѣ
се-пар' стрѣіне шѣ неѣнцелесе, шѣ зѣчѣм' кѣ сѣнт'
Аностѣ.

Требѣе сѣ не ѡпрѣмѣтѣм', лар' требѣе
фоарте вѣне сѣ вѣгѣм' сеамѣ сѣ нѣ пѣтѣмѣм'
ка неѣвѣтѣгорѣ ачѣа карѣ нѣ жшѣ тѣѣ вѣне мѣ-
сѣрѣле, шѣ рѣмѣн' банкрѣці (мофлѣзі). Требѣе
сѣ лѣтѣм' нѣмаї ачелеа че не требѣе шѣ де аколо де
внде требѣе, шѣ кѣм' требѣе. Вѣнѣ нѣ воеск' нѣчѣ
де кѣм' сѣ се-ѡпрѣмѣте шѣ фак' ворке ноѣ рѣ-
мѣнеці: Кѣвѣнтелнѣк' (Дѣксѣонер') Кѣвѣн-
телнѣкѣ (Логѣкѣ), прѣстентѣндере (епѣ-
тас') аскѣцѣтапѣсат' (оксѣтон') нем-
пѣрѣцѣт' (атом' індѣвѣд') асѣпрѣгрѣѣт'
(прѣдѣкат) амѣазѣзіеск' (мерѣдѣан) шчл. а-
цѣ се-ѡпрѣмѣтѣм' де внде ле вѣне шѣ кѣм' ле вѣне:
де тѣѣ о ворѣѣ гречѣескѣ о пѣн' ѡнтреагѣ гречѣ-
скѣ, прѣкѣм' „патрѣотѣсмос' ендѣсіасмос' клѣ-

рос“ шчл.; де тѣхъ дела Франчезї, о пѣн’ антреа-
гъ францозеаскъ, прекѣм; „націон’, оказїон’,
комїсіон’“ шчл.; де тѣхъ дела латїнеше де пѣн’
антреї латїнеї; прекѣм: „прївілегїзм, коле-
гїзм, ченарѣм, пѣнкѣм“ шчл.; де тѣхъ дела Ита-
ліенї асеменеа, прекѣм „соціета, ліберта, квали-
та“ шчл. Борбеле стрїеине требѣе съ се-ѣмфѣ-
цошезе ѣн хѣне рѣмѣнеї шї кѣ маскъ де рѣ-
мѣн ѣнаїнтеа ноастрѣ. Романї Стрѣмошї но-
щрї де аѣ прїїміт’ борбе стрїеине де аѣ дат’ ту-
парѣл’ лїмбї лор; еї нѣ зік’ патріотїсмос, ен-
дѣсіасмос, клїрос шчл. чї, „патріотїсмѣс’, ен-
тѣсіасмѣс, клерѣс.“ Франчезї асеменеа нѣ зік’
„географїа, енергїа, кентрон’, чї жеографї, енер-
жї, сантр;“ прекѣм’ шї Италіенї „ѣеографїа,
енерѣїа, чентро.“ Асеменеа шї ної де вом’ вої
съ рѣмѣнїм’ зїчерїле ачесте тоате де сѣс’, тре-
бѣе съ зїчемѣ „патріотїсмѣ, енѣсіасмѣ, клерѣ
(*) націе, оказїе, комїсіе, ѣеографїе, енер-
ѣїе.

(*) Латїнї ла клїрос аѣ фѣкѣт пе и, е, шї пе
о, ѣ, дѣлѣ фїреа лїмбї лор; ної дѣлѣ фї-
реа лїмбї ноастре лепѣдѣм пе с дела сѣѣр-
шїт’ шї зїчем’ клерѣ; шї пентрѣ ачесте
сѣнт’ вреднїчї де мїраре маї кѣ сеамѣ рѣ-
мѣнї дела Блаж’ царї почїѣ зїче кѣ требѣе
съ фїе чї маї літерацї шї ѣн лїмбїа Латї-
неаскъ шї ѣн чѣа рѣмѣнеаскъ дѣлѣ Шко-
ліле чѣ аѣ; шї ачестѣ зїчере нѣ нѣмаї кѣ
нѣ о кѣноск’ кѣ нѣ требѣе а се-зїче дѣлѣ
фїреа лїмбї гречѣї, клїрос’, фѣкѣнѣ ѣн
барбарїсмѣ, чї фак’ шї дїспѣтѣ кѣ требѣе
еѣ се-зїкѣ аша.

уіе, центръ, пѣнтъ, соціетате, лібертате, квалітате, привілегіѣ, колегіѣ, сая маі віне привілеуіѣ, колеуіѣ, „ дѣпъ ценіѣл' ші натѣр'а лімб'і.

Тотъ жи матері'а пентръ жмпрѣмѣтаре інтуъ ші ачест' парадоксѣ: Ноі канда лѣтѣм' кѣте ѡн' верѣ дін латінеше сая де алт' ѡнде-ѡа съ л конжѣгѣтѣм', фіеце-каре лок' ші царѣ аре кѣте о страваранцѣ дѣпъ вечін'і ші конлѣкѣитор'і съі. Рѣман'і дін цар'а Рѣманеаскѣ авѣнд' панѣ акѣм' а фаче кѣ Греч'і, не ам' жмѣѣцат' съ сісіім' ші съ піпіріім'; Рѣман'і дін Трансілван'іа, Бѣнат' ші Бѣковін'а, авзінд' тарѣ тот' авн' а імб'і маі тар'і ші маі аспре, сая жмѣѣцат' съ ѡрѡрѣіаскѣ, ші съ ѣлѣіаскѣ; адікѣ канда лѣтѣм' верѣѡріле „формаре рекомандаре, репетіре, претендере, дескріере;“ Чеі дін Цар'а Рѣманеаскѣ зічем' „формалісеск', рекомандарісеск', репетірісеск', претендерісеск';“ Чеі дін Трансілван'іа, Банат' ші Бѣковін'а, зічем' „формѣлѣеск', рекомѣндѣлѣеск', репетірѣеск', претендѣлѣеск', дескріѣлѣеск'“ шчл. Нѣ бѣгѣтѣм' сеама съ ведем' фіеце-каре верѣ де че конжѣгаре есте ші кѣм' се-конжѣгѣ; нѣ не ѡтѣтѣм' кѣ верѣѡріле формаре, рекомандаре сѣнт' де 1-а конж. ші кѣ треѣѣ а се-зіче аша: інфінітіѡл' а-форма ші формаре; партіціпіа треѣѣтѣ, форматѣ; перѣмѣ презентѡл' ла жммѡлціт', фомѣтѣм', ші ла сінгѣр'іт', формѣ, форм'і, формѣ; рекомандѣ, рекомандѣі, рекомандѣ, сая формезѣ рекомандезѣ, дѣпъ кѣм' авем' ші алте верѣѡрі дела 1-а конж. лѣкрезѣ, жнфіінцезѣ, шчл. Лсеменеа ші верѣѡл' репетіре есте де а 2-а конж. ші фаче „а-репеті ші репетіре; репетітѣ; репетітѣ“

ші презентва' ла сінгрит' „репетескѣ, репетейі, репетейре,“ ші аша тот дѣпъ раціонемента' ачеста, претендере сав (прегіндере) ші дескриере, фак: „претендѣ, претензі, претенде,“ сав маі рѣмѣнече „претінзѣ, претінзі, претінцде; дескриѣ; дескриі, дескрие,“ шчл.

Требѣ а се-черчета ші а се-жмвѣца лимба рѣмѣнеаскѣ ші ценіва' сѣѣ, ші пентрѣ ачеста есте дества о кѣгаре де сеамѣ лѣмінатѣ ші фѣртъ преждікѣці, ші ѣн параллелісмѣ а лимбілорче аѣ релациѣ кѣ дѣнса. Ва а-жичепѣт' а се-черчета жнкѣ дін веакѣл' трекѣт, ші Грѣммѣтїчі с'аѣ фѣкѣт' де мѣлїці сїмїторї кѣрбаці карї аѣ кѣноскѣт' о ші аѣ шїѣт' сѣ о прецѣіаскѣ (*).

Дар

(*) Пѣнтъ акѣм шїѣтѣ, зече Грѣммѣтїчі с'аѣ вѣзѣт' афарѣ асѣара лимбі рѣмѣнеці, каре сѣнт' ачестеа:

- 1-а. Грѣмматїка кѣ лігере латїнеці а вреднїкѣлѣ де Поменїре пѣрїнтелѣї Геромонахѣлѣ Самѣл' Клаїн' тупѣрїтѣ ла Віена ла аѣл 1780. Ачест' вѣрбат' а кѣноскѣт' ші а-скріс' форте віне лимка рѣмѣнеаскѣ.
- 2-а. А Марелѣї Бан' Іоан' Вѣкѣрескѣл' тупѣрїтѣ жн Вїіскої'а рѣмнекѣлѣ ла аѣл 1787 ші пе ѣрмѣ ла Віена. Ачеста а-стѣтѣт' чеа лїнтѣїѣ жн цара рѣмнеаскѣ че а дѣскїс' дрѣмѣл' рѣмнїлор' спре кѣлѣтѣрѣ лимбі ші пе ѣрмѣ а лѣсат' ка о даторїе фїлор' ші неповїколор' сѣї черчетареа ші жндрептареа лимбі, скѣмпѣ требѣвѣстѣ фїе поменїреа лѣї ла Тоці рѣмнїі.
- 3-а. А Д. Іоан' Молнар' Докторѣл' де окї тупѣ-

пѣ-

Дар ка съ се-десѣвършаскъ Гръммати́къ а
 Рѣмънеаскъ, наѣ фостъ дестѣла ка съ фіе фѣ-
 кѣте

- пъритѣ Рѣмънеше кѣ Немцеше ла Виенъ а ла а-
 нѣла 1788. ачеастѣ Гръммати́къ пѣнѣ акѣм
 с'адатъ де треі орі ла тупаръ.
- 4-а. Я сфинціі сале пъринтелѣи Протопопѣла ші
 Директорѣла Шкоалелоръ Рѣмънеці Невните дін
 Трансѣлбаниа Радѣ Темпианъ тупъритѣ ла Сі-
 вѣи ла анѣла 1797.
- 5-а. Я Д. Ревизорѣлаѣ Н. К. тупографіі дін Бѣ-
 ла Георгіе Шинкаі, тупъритѣ кѣ літере ла-
 тінеці жн Бѣла ла анѣла 1805.
- 6-а. Я Д. Антонъ де Маркі Директорѣла Шкоа-
 лелоръ национале дін Бѣковинъ а, тупъритѣ Рѣ-
 мънеше кѣ Немцеше жн Черновічі ла анѣла 1810.
- 7-а. Я Д. Міхаілъ Боіауі Професорѣла де лім-
 бѣ а Гречеаскъ ноѣ жн Виена. ачеастѣ Гръмла-
 тікъ есте пентрѣ лімбѣ а Мачедоно-Рѣмънеа-
 скъ, тупъритѣ кѣ літере латінеці жн Віе-
 на ла анѣла 1813.
- 8-а. Я Д. Констандінъ Діаконовічі Лога Про-
 фесорѣла Шкоалелоръ препаранде Рѣмънеці дін
 Ярадъ, тупъритѣ жн Бѣла ла анѣла 1822.
- 9-а. Я Д. Андреасъ Кліменсъ тупъритѣ ла Бѣла
 Рѣмънеше кѣ Немцеше, ла анѣла 1823.
- 10-а. Я Д. Іоанъ Алексі Теологѣла Аксолѣтъ, ту-
 пъритѣ ла Виена кѣ літере латінеці ла анѣла
 1826.

Ферічітѣла Д. Протопопѣла Петрѣ Маіоръ
 німікъ на-ѣтатъ дін кѣте /се-адѣкъ ла лѣмі-
 нареа ші чінстеа Рѣмънілоръ, ші а скрісъ ші
 пен-

кѣте ачесте Грѣммѣтичѣ; ера де треквѣницѣ шѣ де некое ка съ се-пѣе шѣ ѡн лѣкраре, лѣндѣсе ѡн мѣнеле копѣлор' прѣн Школѣ; шѣ ѡмвѣцѣторѣ кѣ еѣ дѣн прѣвнѣ асѣпра ачестор' Грѣммѣтичѣ, съ факѣ аналѣсѣл' лѣмбѣ атѣт' грѣммѣтичѣе кѣт' шѣ логѣчѣе; шѣ ѡн кѣт' пентрѣ ачѣста Бѣкѣрѣшѣ се-пот' фѣлѣ; пентрѣ кѣ ѡнкѣ дѣла аѣдѣ' 1810 сѣа-дѣскѣс' ачѣ Школѣ Рѣмѣнеаскѣ ѡн каре съ се-ѡмвѣе Грѣммѣтикѣ шѣ шѣиѣнѣиле ѡн лѣмбѣа Рѣмѣнеаскѣ, ѡнде чѣл' дѣн тѣжѣ прѣфѣсор' каре а-арѣнкѣт' ѡнтрѣѣнса чѣле дѣн тѣжѣ семѣнѣцѣ спре лѣмѣнарѣа Рѣмѣнѣлор', а стѣтѣтѣт' фѣрѣчѣтѣл' Арѣхѣдѣакѣнѣл' шѣ Докѣторѣл' ѡн Теолоѣгѣе шѣ Лѣцѣ ГЕОРГѣЕ LAZAR', а кѣрѣвѣа поменѣре трекѣе съ фѣе де мѣлѣт' прѣеѣ ла тоѣцѣ Рѣмѣнѣи. Бѣл' ачѣ а ѡнчѣпѣт' а кроѣ Мѣзелор хѣѣне Рѣмѣнѣшѣ шѣ а ѡмвѣца Мѣтемѣтикѣа шѣ Фѣлософѣа ѡн лѣмбѣа патрѣи ла аѣдѣл' де сѣс нѣмѣт пѣѣнѣ ла 1822. Аѣнтр' ачѣеастѣ Школѣл' шѣ а лѣват' ѡн-

ЧЕ-

пентрѣ Орѣтографѣа Рѣмѣнеаскѣ кѣ лѣтере лѣатѣнѣшѣ ѡнде аре шѣ ѡн дѣлѣог' пентрѣ ѡнчѣпѣтѣл' лѣмбѣи Рѣмѣнѣшѣ. Бѣзѣ Дѣкѣсѣонерѣл' чѣ сѣа-дѣат' ѡн Бѣдѣ ла аѣдѣл' 1825.

Брѣднѣче де тоатѣ лѣвѣдѣа сѣѣнт' сѣфѣтѣрѣме пентрѣ кѣм съ се-ѡндрѣптѣзе лѣмбѣа Рѣмѣнеаскѣ але Д. . . . Јорковѣчѣ тѣпѣрѣте ла Бѣдѣа ѡн вѣакѣл' трекѣт'.

Поатѣ съ фѣе шѣ аѣцѣ бѣрѣѣаѣцѣ карѣ аѣ лѣкрѣ асѣпра Грѣммѣтичѣи Рѣмѣнѣшѣ, шѣ нѣ не сѣѣнт' кѣѣносѣкѣцѣ дѣн прѣчѣнѣа лѣпсѣи ѡнѣи гѣдѣте Рѣмѣнѣшѣ чѣ вѣа-фѣи поатѣ брѣмеѣа а сѣ-ѡнтрѣдѣвѣче ѡнтрѣ нѣѣѣ.

чирѣтъ ші ачаестъ Грѣмматику ші с'а пѣс' жи
лѣнраре.

Дар, лимба Грѣмнеаску акѣм пѣнаше къ-
тре десѣваршере, ші пентрѣ кѣлтѣр'а еі се-осте-
неск' атѣца вѣрѣлці: Дѣмнеалѣи Мареле Борнік'
Георгіе Голеску гѣтѣре асемenea о Грѣмматику
ші ѣн' Діксіонер' Грѣмнеск', прін а кѣрора дарѣ
жи тѣпар, ва-маі пѣші лимба жикъ кѣте ва тре-
пте кътре десѣваршере; Дѣмнеалѣи Мареле До-
гѣфѣт' Іанку Бѣкѣреску аре жикъ о Грѣммати-
ку Грѣмнеаску къ літере Латінеці гата, жи
каре зиче къ „прін літере се-наше Літератѣр'а тар
дела слове съ н'ащепте чінева де кѣт нѣмаі слов-
ніре.“ Ачест' кредінчос' черчетѣтор' ші кѣлтѣва-
тор' аа лимбі, ші Анакреон' Грѣмнеск' аре асеме-
nea ші дѣстѣле ші мѣлт' прецѣите Поезіи, прін
каре лимба Грѣмнеаску а-кѣщігат' аріні ші сѣоа-
рѣ дін презнѣ къ фантасіа: пагѣбѣ нѣмаі къ
нѣ ле да ла тѣпар ка съ арате тѣтѣлор' кѣт'
плате ші лимба Грѣмнеаску, ші съ бѣкѣре пре-
тоці Грѣмні прін кѣнтѣріле сале челе дѣлчі, ве-
сіле, тінере ші вітезе ка ел жневші. Де нѣ
ле ва да афарѣ, сѣнг' сіліт' а жі спѣне къ о
сѣ і ле фѣр ші о сѣ і ле даѣ еѣ ла лѣмінѣ.

Дар ка съ се-десѣваршаску лимба ші маі
віне, ші ка съ се-хотѣраску о датѣ кѣм съ
рѣмне терміні чѣі ноі, ачаеста нѣ се-ва пѣтеа
ажнѣ жана нѣ се-ва жнтокмі о академіе де кѣці
ва вѣрѣлці, а кѣрор треабѣ съ фіе нѣмаі літе-
ратѣр'а Грѣмнеаску, карі къ време вор пѣне жи
регѣлѣ ші вор десѣварші лимба прін фачереа ѣ-
нжі діксіонер'. Діксіонере не трекѣск', ші маі
вѣрѣнос' ле о кам датѣ пентрѣ жнлесніреа тра-

авкциілар: прекъм Латінеце кѣ Рѣмънеце, Фран-
 цозеце кѣ Рѣмънеце, Італіенеце, Гречеце, Нем-
 зеце кѣ Рѣмънеце. Авкрезе каре кѣм поате ші жи-
 деснеаскъсе традѣкциіле. традѣкциіле челе вѣне жи-
 фрѣмѣсѣеазъ ші новілеце лімѣа; прін еле інтръ жи
 лімѣъ тоате фрѣсѣріле ші мѣжлоачеле де боркіре
 челе маі фрѣмоасе а деосебіцілар' авторі вестіці,
 ші жмѣрѣцошандѣле де фаче але сале, апоі жи
 сфѣршіт' се-поате фаче ші ън' Діктіонер' Рѣмъ-
 неце кѣ Рѣменеце.

Ан кѣт пентрѣ Діксіонере, трекуе а алдѣче
 жнаінте непреѣтѣтоареа остенеалъ ачелор' че аѣ
 жичепѣт' ші аѣ авкрат' асѣпра ачещіі матеріі.
 Мѣлці ші маі де мѣлт' с'аѣ остеніт' спре фа-
 череа ънѣі діксіонер' Рѣмънеск', дѣр чел' дѣнтѣіѣ
 че с'аѣ вѣзѣт' ла авмінъ есте чел' че с'а дѣт'
 жи Кѣш жи доъ томѣрі ла анѣл 1821 кѣ кел-
 тѣіал' а ѡкселенціі сале Пѣрінтелѣі ѡніскопѣл' Іоан'
 Бѣк' дѣла Блаж', ші аа доілеа чел' че с'а дѣт' ла
 Бѣдѣа жнтр' ън томѣ ла анѣл 1825.

Дѣа Домѣл' ка сѣ спорѣаскъ Рѣжн'а кѣл-
 тѣрі жнтрѣ Рѣжн'і, ші сѣ жичетезе тоате жи-
 протівіріле; Кѣкоаресе пачеа ші ферічіреа черѣлѣі
 прісте мѣлт-сѣфферітоареа ноастрѣ патріе; фіе
 аакрѣміле ші неказѣріле еі челе жидѣлѣнгате ші
 пліне де дѣснѣдѣждѣре авзіте ла чер' ші вазѣ
 де аколо жнгрѣре; Амѣпѣрѣцеаскъ сфѣнт' а ън-
 ре жи брацеле еі челе о стеніте, ші дрептѣтеа
 жнсоцеаскъ тоате пасѣріле ші сѣжѣршіріле Рѣ-
 мѣнілар' ка сѣ фіе еі тоці фраці ші тоці сѣ се-
 ѣжѣре де дрептѣріле пѣмжнтѣлѣілар' чѣлѣі алаго-
 словіт' ! фіе! фіе! фіе!

Грѣмматиѣкъ Рѣмжнеаскъ.

Це есте Грамматикъ а ші жн кжте се-жмпарте ?

Грѣмматиѣкъ а есте знѣ мещершѣгѣ прін каре жм-вѣцѣмѣ съ кѣноащемѣ о лѣмѣтъ а о ворбі ші а о скрі жнтокмаі дѣпѣ жнѣшїрїле ші фїреа еї.

Лѣмѣтъ нѣмїмѣ мїжлокѣл ачела прін каре ної фачемѣ кѣноскѣтѣ ші алтора ачела че кѣцетѣмѣ, адїкъ воїнцѣа, пѣррера, трекѣнцѣа, ідеїле ші алтеле.

Кїнѣрїле прін каре не арѣтѣмѣ ідеїле, ноастрѣ сжнтѣ нїще семне прїїміте ка фїеце каре съ ара-те о ідее, ші ачесте семне се-факѣ сѣѣ прін оарешїкаре мїшкѣрї але трѣвїѣлѣ, каре се-нѣмеще Пантомїмѣтъ, сѣѣ прін сѣнѣте пронѣнцїате, каре се-нѣмеще Борѣїре, сѣѣ жн сфѣршїт прін оарешїкаре Сумболѣрї, каре есте мещершѣгѣ скріерї.

Ачі ворѣа ноастрѣ не ва фї пентрѣ лѣмѣа а пронѣнцїатѣ ші пентрѣ а-скрісѣтъ.

Влемеѣнтѣрїле знѣї лѣмѣї пронѣнцїатѣ сжнтѣ фелѣрїле ле сѣнѣте ші гласѣрї че еа ле аре; тар але скріерї сжнт лїтерїле каре сжнт афлате прін жнѣоїре ка съ ара-те ачесте сѣнѣте ші гласѣрї. Сѣнѣтіле пронѣнцїате знѣл дѣпѣ алтѣл

факъ Зічері, ші літеріле, Сүллаке, ші пь
вумъ Сүмболдрі але зічерілар каре сѣнтъ ка ні
ше ікоане а ле ідеіларъ.

Зічеріле, канд дѣпе рерѣтъ се-ѣнескѣ зна кѣ
алта, факъ Кѣвнтѣ; кѣм: канд алѣкѣ зічері-
ле Вкономіе, мѣмъ, фндестѣларе,
ші зікѣ Вкономіа есте мѣмъ а фнде-
стѣларі, атѣнчі факъ ѣн кѣвнтѣ сѣв' о про-
позіціе.

Дімба дар бедемъ кѣ се-фаче дін зічері,
каре есте лѣкрѣ ал' грамматічі. Яша акѣма сѣ
ведемъ ѣн кѣте фелѣрі се-потѣ черчета зічеріле,
ка сѣ шім' ші ѣн кѣте пѣрці сѣ ѣмпѣрцім
грамматіка.

Сѣ лѣтмѣ ачелтѣ борѣре: О Дрепта-
те Сфѣнтѣ ші вечнікѣ, Іѣ фіікѣ а че-
рѣлѣ ші маікѣ а ферічіреі, ѣнсоцеше
претѣтіндеа коіле ші фаптеле Іѣмѣ-
нілар, ка ферічіндѣі сѣ сімѣтъ ші еі о
датѣ кѣ фѣрѣ тіне нічі чел' а тот' пѣ-
тернік' нѣ ар пѣтеле са кѣрмѣаскѣ лѣ-
меа, ші сѣ черчетѣмъ зічеріле дінтрѣнса че
ѣнсемнеазѣ, че аратѣ фіеіре-каре, ші кѣм' сѣнт'
пѣсе ѣна лѣнгѣ алта ка сѣ факѣ ачелт' ѣнѣ-
лесѣ че сѣ-копрінде ѣнтрѣнса.

І. Зічереа Іѣмѣнѣ че се-копрінде ачі,
аратѣ о фіінѣтъ лѣ сѣвстаніѣ; асфел' сѣнт' ші
зічеріле маікѣ, фіікѣ, лѣме, фаптѣ,
фіінѣ асемеа аратѣ ші зічеріле Дрепта-
те, ферічіре, вое ші а тот' пѣтернік, ѣн-
сѣ ніше фіінѣті ѣндіте ші нѣ ка ачелеа дінтрѣн-
саре се-пот' ведеа ші пінѣті. Пе ачелте зічері дѣ-
рѣ, ші пѣ тоате че бор фі асемеа кѣ дѣнсе-
ле,

ле, ле нѣмимъ Зічері де фіинце, савъ май
пе сквртъ Сѣвстантѣве, ші татъ ѿнъ фелъ
де зічері.

II. Зічереа тѣ аратъ асемнеа о фіинцѣ,
ші есте явсѣ пентрѣ сквртаре ка съ нѣ май зі-
чемъ ші алтъ алтъ Дрептате; асемнеа есте
иъ зічереа еі, каре есте явсѣ тар ка съ нѣ май
алъогъмъ Къмънї. Ба съ зікъ даръ къ а-
честѣ фелъ де зічері сжнтъ афлате ка съ се-пѣ
ѿн локълъ оаре-кърора нѣме ка съ нѣ ле тотъ
май зічемъ, ші де ачееа де ші сжнтъ ші еле ѿнъ
фелъ де сѣвстантѣве, дар спре деосебіре ле нѣмимъ
ѿн локъ де нѣме, савъ май въ сквртъ Про-
нѣме. Яша сжнтъ ші зічеріле тїне ші жї.

III. Зічеріле Сфжнтъ, Бечнікъ, ле
авемъ ачі ка се арѣтъмъ оареш-каре фелѣрїмі аѣ
квалїтѣці де але Дрептѣці, алїкъ съ арѣтъмъ
къмъ есте дрептатеа, каре ка кжнѣ сар адеога
оаре-къмъ асѣпра сѣвстантѣвѣлазі Дрептате,
ші пентрѣ ачестѣа, фїиндъ къ нїчі о фіинцѣ нѣ
есте каре съ нѣ ші алтъ квалїтеціле сале, аѿнъ-
ма май авемъ ші алтъ фелъ де зічері къ каре нѣ-
мимъ ачесте квалїтѣці, ші ле нѣмимъ Зічері
де квалїтѣці, савъ аѣдѣкѣтѣве. Асфелъ
сжнтъ ші алте зічері, прекъмъ: бѣнѣ, алѣѣ,
негрѣ, рѣтѣнѣаѣ, стрѣмѣѣ, ші алтеле.

IV. Кжнѣ зікъ майкъ, арѣтъ дѣпѣ къмъ
зісерѣмъ о фіинцѣ, дар нѣ хотѣрѣскъ каре май-
къ; кжнѣ ѿнѣсъ зікъ майкъ а ѿнцелегъ пе ачееа
каре о шїмъ. Яша дар бедемъ къ алтъа есте аѣ
зіче майкъ ші алтъа, майкъа, ші ачі есте
явсѣ ка съ хотѣрѣскѣ аѣ съ дефїнезе. Асфелъ
есте ші кжнѣ зікъ лѣме, ші лѣмеа, ферїчіѣ

ре ші ферічіреї, кої ші коїле, фанте ші
фрптеле, рѣмжні ші рѣмжнілор, атот-
пѣтернік ші чел атот-пѣтернік. Пентрѣ
ачелста даре пе ачест фел де зічерї, де ші сжнт
ші еле ън фел де аджективѣ, кѣчи арѣт, о кѣ-
лїтате де а хотѣрѣ, дар спре деосекїре ле нѣ-
мїм зічерї де дефініціе аѣ де хотѣрѣре;
ші тар, фїїна кѣ еле нічі одатѣ нѣ пот ста сїн-
гѣре, чї тот дѣвна трекѣ сѣ фїе пѣсе сѣѣ лѣн-
гѣ ън свѣстантїв, сѣѣ лѣнгѣ ън алт аджек-
тїв, а рѣмас овїчеїдл де а ле нѣмї Артіко-
ле, кѣчи ка кѣна сѣр жикета кѣ джиселе.

V. Кѣна зік жисоцїеше, ка кѣна аш
зіче кѣїва сѣ факѣ чева, аѣ сѣ фїе жн оарешї-
каре кїп, адїкѣ сѣ фїе жисоцїнд. Асеменѣа шї
кѣна зік сїмц, арѣт кѣ фак чева, адїкѣ
кѣ сжнт сїнцїнд. Аша дар тоате зічерїле аче-
леа каре аратѣ кѣ фак чева, аѣ кѣ пѣтїмеск,
аѣ кѣ мѣ афлѣ жн оарешї-каре старе, адїкѣ ара-
тѣ о жнтѣрїре дїнпревнѣ кѣте одатѣ шї кѣ о
кѣлїтате, фїїна кѣ еле жнтѣреск, сѣѣ ка сѣ
зік аша, даѣ сѣфлет ла тоатѣ ворѣа, се-нѣ-
меск Берѣѣрї: асфел сжнт шї зічерїле по а-
те, кѣрмѣї, шї алтеле, прекѣм: жмвѣцї,
мѣ-ловеск, шѣз мѣ-гѣндеск, ш. ч. а.

VI. Зїчерѣа ферїчїнд аратѣ тар о кѣ-
лїтате, дар жнсѣ кѣ оарешї-каре лѣкраре, аша
дар шї еа есте ън фел де аджективѣ; дар кѣ
тоате ачестѣа фїїнд кѣ се-жнпѣртѣшаше шї де
ла верѣѣ, дѣне кѣм маї неврмѣ ком-велеа маї
пѣ ларї, де ачѣеа спре деосекїре о нѣмїм Пар-
тїцїпїе. Асфел сжнт шї алте зічерї, прекѣм
скрїїнд, ворѣїнд, чїтїнд, мѣнкат,
гѣндїт, дѣѣс, ш. ч. а.

VII. Зікѳна' еѳ фъръ тѳне, ва се зі-
кѳ еѳ ліпсіна' тѳ. Скоцѳнг' де ачі пе фъръ,
ші жн локѳла' лѳі пѳина' кѳ, жндатѳ се-
скімеѳъ жнцелесѳла', де се-ва зіче еѳ кѳ тѳне;
ачест' жнцелес' се-аратѳ прім релациа сѳѳ легѳъ-
тѳрѳа че еѳтѳ жнтре ачесте доѳ зічері еѳ ші тѳ-
не. Яша дар іатѳ ші алт' фел' де зічері че ле
жнтребѳвінцѳтѳм' ка сѳ арѳтѳтѳм' оаре-каре рела-
ціѳ че еѳтѳ жнтре лѳкѳрѳрі, каре се-нѳмеск' зі-
чер-де-релациѳ; ші фіина' кѳ ачест' фел'
де зічері, тот' аѳна сѳ-пѳн' жнаінтеа челорѳ
лаалте, арѳмас' обічеїѳла' де а се-нѳмі Препозі-
ціѳ, каре ва се зікѳ пѳнері жнаінте. Асфел'
сѳнт' ші жн, ла, спре, кѳтѳре, дѳпѳъ,
де, пе, ші алтеле каре сѳ-арѳт' ла канѳла'
ла VII.

VIII. Кѳна зік' претѳтѳнденеа, ва
сѳ зікѳ жн тот' локѳла', ші се-пѳне аѳ се-сѳзѳзі-
че ла верѳѳла' жнеоцеѳре, фіина дарѳ кѳ ачест'
фел' де зічері се-сѳзѳзік' ла верѳѳрѳі, се-нѳмеск'
лаверѳѳрѳі. Асфел' сѳнт' ші зічеріле а кѳм,
ачі, кѳне, жнкѳ, каре аратѳ аѳ тѳмп', аѳ
лок', аѳ кѳвалітѳте, аѳ кѳтѳѳціме.

IX. Зікѳна сфѳнтѳ ші вечнікѳ, зі-
череа ші леагѳ аѳ конжѳгѳ ачесте доѳ зічері
сфѳнтѳ, вечнікѳ; пенѳтрѳ каре о нѳмім'
зічере де конжѳгѳаре, сѳѳ маї пе скѳрѳт'
Конжѳгатів'. Асфел' сѳнт' ші зічеріле сѳѳ,
кѳчї, дечї, ші алтеле.

X. Глѳсѳїреа о! есте ѳн' кѳвжнт' жнтрег',
кѳчї ва сѳ зікѳ орї стѳї, аѳ жнтоарче-те, аѳ
асѳѳлатѳ, ші аратѳ о мішкаре а сѳфлетѳлаѳі. Ас-
фел' сѳнт' ші зічеріле ах! ох! ваї! е! а! че

аратъ аѣ въквріе, аѣ мі,аре, ші де ачеса се-нѣ-
мекъ зічері де глѣсѣре аѣ Інтержек-
ціі.

Аша дар ведемъ къ ка съ фачемъ о борбіре
саѣ зні кѣжантъ антрегъ авемъ де требвінцѣ зече
фелѣрі де зічері, каре се зікъ пѣрці але кѣ-
вѣнтѣлѣзі, ші каре сѣнтъ: Сѣвстанті-
вѣлъ, Пронѣмеле, Аджектївѣлъ, Артї-
колѣлъ, Берѣвѣлъ, Партїціпіа, Препо-
зіціа, Адверѣвѣлъ, Конѣвгатївѣлъ ші
Інтержекціа.

Ачестъ фелъ де черчетаре ка се ведемъ фіеце-
каре зічере жн каре парте де кѣжантъ се-адѣче,
не дѣ о парте а Грѣммѣтїчі, каре се-нѣмече
Сѣтѣмолоціе.

Пѣтемъ жнкѣ тотъ ачесте зічері дїн воркі-
реа де сѣсѣ съ ле черчетѣмъ ші жн че фелъ де ре-
лацие сѣнтъ зніа кѣтре алѣа, ші кѣмъ требѣе съ
фіе легате зніа де алѣа ка съ не деа съ жнце-
лецемъ чеѣа; кѣчї тотъ пе ачесте зічері пѣтемъ
съ ле ашѣзѣмъ зніа лжнѣ алѣа, ші жнтрѣнѣ
кїпї некѣвінчосъ дрептѣлѣзі жнцелес; адїкѣ: О
Дрептате сѣжнтъ ші вѣчнїкъ, тѣ фїѣ-
ле черъ ші маїкѣ ферїчіре, жнсоцеѣе
претѣтїндїнеа воїле ші фаптеле гѣ-
мѣнї, ка ферїчїнаѣле съ сімцѣ, ші
еле одатѣ къ фѣрѣ тѣ нїчї чѣлъ а-
тотъ пѣтернїкъ нѣ поате кѣрмѣеѣе лѣ-
меа. Ашѣ ачестѣ жншѣраре де зічері нѣ не
дѣ нїмїкъ съ жнцелецемъ, саѣ де ші жнцелецемъ,
дар нѣ токмаї ачеса че се-копрїнде жн кѣжантѣлѣ
чѣлъ маї де сѣсѣ; прїн каре ведемъ къ кѣндъ чер-
четѣмъ кѣмъ требѣе съ знімъ зічерїле зніа лжнѣ

алт'а къ съ не деа жнцелесѣл' че воим', атвнчї
сжнтем' жн алт'ъ парте а грѣммѣтїчї че съ-нѣ-
меше Ѣунтакѣѣ.

Дар маї ведем' къ тот' ачесте зїчерї къ
жнѣшї ачѣстѣ релацие шї къ ачелашї жнцелес' де
сѣѣ, пот' съ се-скїмѣе дїн ржндѣл' лор, шї се зї-
чем' : рнсоцеѣе претѣтїндентѣ воїле
шї фантѣле Гѣмжнїлор, о Дрептате
ѣфантѣ шї вѣчнїкъ, тѣ фїїкъ а черѣ-
лѣшї маїкъ а ферїчїреї, ка ферї-
чїндѣшї, о датѣ съ сїмѣѣ шї еї къ
нїчї чел' атот-пѣтернїкъ нѣ ар' пѣтеа
съ кѣрмѣеаскъ лѣмеа фѣрѣ тїне. А-
челстѣ черчетаре а локѣлѣ шї а ржндѣлѣ зїчерї-
лор' не маї дѣ жнкъ шї алт'ъ парте а Грѣммѣ-
тїчї каре се-нѣмеше Констрѣкціе.

Черчетареа ачестор' треї пърци але грѣммѣ-
тїчї се-зїче къ о нѣмїре Аналѣсѣ-грѣммѣ-
тїческъ.

Кжнд жнѣѣ аѣвпра тот' ачешї борѣрї де сѣѣ
ѣѣ жнчеп' а мѣ гжндї шї черчетез' кътре чїне
шї пентрѣ чїне есте ворѣл'; шї аша вѣз' къ вор-
кїреа се-жндрептеазѣ кътре Дрептате, къ по-
данса о експлїкъм' къ атѣтеа кѣалїтѣщї арѣ-
тжнд'о къ есте Ѣфантѣ, къ есте вѣчнїкъ,
къ есте фїїкъ а черѣлѣшї маїкъ а фе-
рїчїрї, шї къ зїчерїле чер' шї ферїчїре
сжнт' пѣсе съ хомѣраскъ аѣ съ детермїнезе пе
зїчерї-ле фїїкъ шї маїкъ, адїкъ съ арате
акѣї фїїкъ шї акѣї маїкъ; шї парѣ вѣз' къ
Дрептатеа чеа къ атѣтеа кѣалїтѣщї есте рѣ-
гатѣ ка съ жнсоцеаскъ, адїкъ съ фїе жн-
соціндѣ? Шї афлѣ къ пе воїле шї фантѣле

Г ъ м ѡ н и л о р њ , ш и к ѡ з и ч е р е а Г ъ м ѡ н и л о р њ е-
 с т е п ѡ с ѣ к ѡ с ѣ д е т е р м и н е з е а л е к ѡ в о и ш и a л e
 к ѡ ф а н т е ? Ш и ж н к ѡ м е р г ж и d м а i ж н a i n t e ч е р
 ч е т е з њ n d e с e ж n c o c e a c k ѡ в o i l e ш и ф a n t e л e Г ъ
 м ѡ н и л o р њ ? ш и a ф a ѡ п р e t ѡ т i n d e n e a ; п e ѡ р м ѡ
 к a ѡ т ѡ г ѡ d ѡ с ѣ в ѡ z . п e n t р ѡ к a р e п р i ч i n ѣ e c t e
 к e m a t ѣ a p e n t a t e a ? — п e n t р ѡ k a c ѣ ф a k ѣ п e
 Г ѡ м ѡ n i c ѣ c i m ц ѣ . — Ч e c ѣ c i m ц ѣ ? — K ѣ ч e л
 a т o t - п ѡ т e р н i k њ n ѡ п o a t e k ѡ р м ѡ i a ѡ м e a ф ѣ р ѣ
 a ж n c a ; a т ѡ n ч и п р i n t р a ч a c t ѣ ч e р ч e т a p e a ф ѡ л ѡ м
 ж n c ѡ ш и ж n c e л e c ѡ a ч e k o p i n d e a ч e a c t ѣ в o р б i p e ,
 ш и a ш a п р i n t р a ж n c a в e d e m ѣ k ѣ m a i a в e m ѡ ш и a л
 т ѣ п a р т e a Г р ѡ м м ѡ т и ч и , ж n c ѣ л o г и ч e c k ѣ , k a
 p e c e - н ѡ м e c e ч e р ч e т a p e a п p o п o з и ц i i л o р
 a ѡ a n a л ѡ c ѣ л o г и ч e c k ѣ .

Д a р ф i i n a ѣ k ѣ a ѡ k р ѡ a л ѣ г р ѡ м м ѡ т и ч и e c t e
 ш и ж n a p e n t a p e a c k р i c o p i k a ф i e c e ч e z i ч e p e c ѣ
 c e - c k р i e a ѡ n ѣ k ѡ v i i n c ѣ a k a p e e c e d i n ж n c ѡ ш и a n a
 л ѡ c ѡ a г р ѡ м м ѡ т и ч e c k ѡ ш и l o г и ч e c k ѣ , a e a ч e a в e
 d e m ѣ k ѣ c ф a р ш и m г р ѡ м м a т и k ѣ a ф ѡ л ж n a k ѣ m a i
 a p e ж n k ѣ o п a р т e k a p e c e - н ѡ м e c e O р т o г p a
 ф i e c a ѡ a p ѣ ж и т ѣ - c k р i c o a p e .

Д i n t р a ч e c t e a a p ѣ v e d e m ѣ k ѣ ж n г р ѡ м м a
 т и k ѣ ж m ѡ ц ѣ m ѣ c ѣ k ѡ n o a p e m ѣ z i ч e p i l e , a n o i c t e
 a e ж n t p e k ѡ i n c ѣ m ѣ , п ѣ ѡ р m ѣ c ѣ n e г a n d i m ѣ c ѡ
 п p a a o p , ш и ж n c ф a р ш и t c ѣ a e c k р i m ѣ , п e n t р ѡ
 k a p e ж m п ѣ р ц i m г р ѡ м м a т и k ѣ a ж n t p e i п ѣ р ц i ; a
 d i k ѣ : ж n a n a л ѡ c ѣ - Г р ѡ м м ѡ т и ч e c k ѣ ,
 a n a л ѡ c ѣ - l o г и ч e c k ѣ ш и O р т o г p a ф i e .

Ш и п a р ѣ a n a л ѡ c ѡ a Г р ѡ м м ѡ т и ч e c k ѣ c e - c ѡ б
 т ѡ m п a p т e a n t p e i : ж n B т ѡ m o л o ц i e , O y n
 т a k c ѣ ш и K o н c t p ѡ k ц i e . Ш и a ш a k a c ѣ
 п a ш и m a e a a ч e л e m a i c i m п л e ш и m a i л e c n e , k ѣ

тра челе компвсе шї млі греле, вом' жичне жм-
вѣцѣтѣрѣа грѣммѣтїчі де ла черчетареа пѣрці-
лор квѣвѣнтѣлѣ.

К а п' І.

Пентрѣ СВѢСТАНТИВЪ.

СВѢСТАНТИВЪЛ' есте о зїчере каре о жн-
треквїнцѣм' съ арѣтѣм' о фїїнцѣ аѣ жнѣ лѣкрѣ.
Зїчере-ле лар омѣ, касѣ, пїатѣѣ,
дрептате, жнѣер, сжнт' свѣстантїве кѣчї
аратѣ фїїнце; лар кв тоате ачестеа жнеле ара-
тѣ фїїнце де вѣзѣт' шї сїмцїте, прекѣм, омѣ,
касѣ, мѣнѣте, шї алтеле фїїнце гжндїте шї
каре нѣ се-пот' ведеа, прекѣм Дрептате жн-
вер, ачестѣ деосевїре не фаче съ жмпѣр-
цїм' свѣстантеле жн доѣ: адїкѣ пѣ ачелеа каре
аратѣ фїїнце де вѣзѣт' шї фїрецї ле нѣмїм'
СВѢСТАНТИВЕ Матерїалѣз шї не челе ка-
ре аратѣ фїїнце де гжндїт' шї каре нѣ се-пот'
жнцелече кв сїмцїрїле челе дїн афарѣ, СВѢ-
СТАНТИВЕ Ідеале.

СВѢСТАНТИВЪЛ' Матерїал' пїатѣѣ есте де
скѣше шї се-кѣвїне ла тоате пїетрїле, асеменеа
шї СВѢСТАНТИВЪЛ' омѣ есте де обїше шї се-кѣ-
вїне ла тоцї оаменї; асфел сжнт' шї свѣстан-
тївеле калѣ, мѣнѣте, рѣжѣ, шї алтеле, пен-

трѣ ачѣаста дар ле нѣмимъ Сѣвѣстантѣве
Матеріалѣ Комѣне (де обще), кѣчи се-
кѣвинъ да ѣи фелѣ ѡнтрѣгъ.

Кѣна зѣчемъ ѡнѣтъ Петрѣ, ведемъ кѣ есте
ші влѣ ѣнѣ сѣвѣстантѣвъ Матеріалъ, дар нѣ се-
кѣвѣне а нѣми кѣ дѣнѣсѣлъ пе тоѣи оаменѣ, чѣ нѣ-
маѣ пе ачѣла карѣ поартѣ ачѣстъ нѣме, асеменеа
ші Дѣнерѣ нѣ се-кѣвѣне ла тоате рѣѣрѣле, пре-
кѣмъ шѣ Бѣкѣрѣщѣ нѣ ла тоате орашѣлѣ. Яша
ачѣстъ фелъ де сѣвѣстантѣве се-нѣмескъ Пропрѣи
(ѡнѣсѣшѣ) кѣчи се-кѣвинъ нѣмаѣ ла ѣи сѣнгѣрѣтъ,
индѣвѣдѣ.

Сѣвѣстантѣкѣлъ тарѣ Норода ведемъ кѣ шѣ
ел есте Матеріалъ, дар нѣ ка чѣле де сѣсѣ, кѣчи
прѣн трѣнѣсѣлъ негрѣшѣтъ ѡнѣцѣлѣцѣмъ маѣ мѣлѣцѣи оа-
менѣ; асфѣл шѣ прѣн сѣвѣстантѣвѣлъ оасте ѡнѣ-
цѣлѣцѣмъ маѣ мѣлѣцѣи осташѣ; прѣн пѣетрѣшѣ маѣ
мѣлѣте пѣетрѣ, шѣ алѣте; пѣнтрѣ карѣ пре ачѣстъ
фелъ де сѣвѣстантѣве матеріалѣ ле нѣмимъ Кол-
лектѣве (копрѣнзѣтоаре), кѣчи аратѣ о аѣѣ-
наре аѣ о кѣленѣре де маѣ мѣлѣте лѣкѣрѣрѣ.

Дѣнтръ ачѣстѣа аѣѣнѣмъ кѣ сѣвѣстантѣвѣле
се-ѡнпартъ ѡнѣдоѣ: ѡн Матеріалѣ шѣ Идеалѣ, шѣ
кѣ чѣле Матеріалѣ се-сѣвѣѡнпартъ ѡн трѣи: ѡн
Комѣне, Пропрѣи, шѣ Коллектѣве.

Сѣвѣстантѣвѣла арѣтѣѡнѣ фѣицѣ, амъ фостъ
сѣлѣцѣи сѣи дѣмъ доѣ формѣ, ѣна касѣ аратѣ о
фѣицѣ сѣнгѣрѣтъ, преѣмъ омѣ, шѣ алѣта ка сѣ
аратѣ маѣ мѣлѣте, преѣмъ оаменѣ, карѣ фор-
ме ле нѣмимъ Нѣмерѣ, карѣ сѣнѣтъ доѣ: сѣн-
гѣрѣтъ шѣ ѡммѣлѣцѣитъ.

Ка сѣ деѣѣдѣкѣмъ нѣмѣрѣлъ де есте сѣнгѣ-
рѣтъ сѣѣ де есте ѡммѣлѣцѣитъ сѣимѣвѣмъ терменѣлъ
аѣи-

адікѣ сфяршітѣл ; кѣм , мѣнѣ сінгѣрїт ,
мѣнці жммѣлцїт .

Фїїнциле знеле сѣнтъ вѣрѣтѣрї , прекѣмї ,
Лѣѣ , Лѣпѣ ; алтеле фемеерї , кѣм , о ае , гѣ і-
нѣ , шї алтеле тарѣ нїчї вѣрѣтѣщї , нїчї фе-
меерї , кѣм , Лемн , пѣмѣнт . Ачесте дес-
пѣрцїрї ле нѣмїмъ Неамѣрї ; шї аша свѣстан-
тївѣл , маї аре жнкѣ шї треї Неамѣрї : Барѣт-
теск , Фемееск шї Невтрѣ .

Вѣрѣтѣск есте ачела каре аратѣ о фїїн-
цѣ вѣрѣтѣаскѣ , шї ла сінгѣрїт шї ла жм-
мѣлцїт аре формѣ вѣрѣтѣаскѣ , кѣм : омѣ ,
о аменї , вѣрѣат , вѣрѣацї .

Фемееск есте ачела каре аратѣ о фїїнцѣ
фемеаскѣ , шї шї ла сінгѣрїт шї ла жммѣлцїт
аре формѣ фемеаскѣ кѣм : фемеє , фемеї ,
порѣмѣцѣ , порѣмѣце .

Невтрѣ есте ачела каре аратѣ о фїїнцѣ
нїчї вѣрѣтѣаскѣ , нїчї фемеаскѣ , шї ла сін-
гѣрїт аре формѣ вѣрѣтѣаскѣ , тар ла жммѣл-
цїт фемеаскѣ ; кѣм : лемн , лемне , кон-
деїѣ , кондеїе .

А С Е М Н А Р Е .

Омѣл есте іѣвїторъ де сїне ; нїмїк нї а лѣ-
сат кѣрѣїа сѣ нѣї деа асемѣнареа лѣї ; дїн
каре прїчїнѣ шї мѣлѣ неѣтре лѣ лѣат формѣ
вѣрѣтѣаскѣ , шї алтеле фемеаскѣ . Аша пе
со аре ної л ам фѣкѣт де неам вѣрѣтѣеск ,
шї пе лѣнѣ де неам фемениеск , шї алтеле а-
семенеа , каре жнтралѣ лїмѣї жшї тар алѣ фор-

ме дін потрібъ, знае челе фіреце бърбътеці сав фемеіері рѣмѣи, анвечі тот аша.

Фіинцеле сѣнтъ жи фелврімі де релациі зна кѣтре алта дѣпъ лѣкрѣрїле че факъ зна асвпра алтіа; ші аша знаорі абемъ требвїнцѣ съ нѣмїмъ фіинцеле, ші зїчемъ, омъ, лемн, лѣме, шча; алте орї времъ съ арѣтѣмъ кѣ о фіинцѣ есте дїнтралта сав а алтіа, ші зїчемъ, кал, де лемн, омъ де лѣме, кѣте одатѣ спвнемъ кѣ о фіинцѣ дѣ алтіа чева, ші зїчемъ Георге дѣ ла лѣме; кѣте одатѣ тарѣ арѣтѣмъ кѣ о фіинцѣ лѣкреазѣ чева асвпра алтіа, кѣмъ: ненорочїтѣл кїамъ пѣ лѣме; алте орї кемѣмъ, кѣмъ: о лѣме; ші жи сфѣршїтѣ алтѣ датѣ времъ съ арѣтѣмъ кѣ о фіинцѣ вїне де ла алта, кѣмъ: лаѣла шї де фѣїмареа есте де ла лѣме: ачесте жнтѣмплѣрї ле нѣмїмъ Казврі, ші жи лїмѣа рѣмѣнедскѣ ле арѣтѣмъ кѣ препозїціїле де, ла, пе, шї де ла, фіїна кѣ сѣвстантївеле жнтр жнса нѣ дѣ алтѣ скїмѣаре де кѣт а нѣмѣрѣлѣї.

Акѣма зїчемъ кѣ сѣвстантївеле маї дѣ шї казврі, каре сѣнтъ шасе:

Челъ дїн тѣїѣ фіїна кѣ нѣмїмъ кѣ джнсѣл, се зїче Нѣмїнатїв (де Нѣміре), ші се-респвїде ла жнтребареа чїне.

Челъ дѣл доїлеа фіїна кѣ аратѣ пѣ стѣпѣнѣл сав неамѣл, се зїче Генетїв (де неам), се фаче кѣ де шї се-респвїде ла жнтребареа а кѣї дѣ дече.

Челъ дѣл треїлеа, фіїна кѣ се-жнтребвїнзедзѣ ла даре, се-нѣмеце Длатїв (де даре), се-аратѣ кѣ ла, ші се-респвїде ла жнтребареа кѣї сав ла чїне сав ла че.

Чел' дал патрѣлеа фїида къ аратъ прїчинъ
аѣ каѣзъ се зїче **Акъзатїв'** (де каѣзъ), се
къноаще аѣпъ пе, аѣ фъръ джиса, аѣ мѣкар
аѣпъ орі каре алтъ препозиціе, шї се-респѣнде-
ла жнтребареа яъ чїне, саѣ пъ че.

Чел' дал чїнчелеа, фїида къ кемъм' къ джн-
сѣа, се зїче **Бокатїв'** (де кемаре).

Чел' дал шаселеа, фїида къ жл жнтрекѣн-
цъм' къна врем' съ арътъм' къ жн' аѣкрѣ кїне
де жндева, се-нѣмеще **Аблатїв'** (де-аѣаре); се
къноаще аѣпъ дела аѣ де, шї се-респѣнде ла
жнтребареа дела чїне аѣ де чїне.

Акъма къна вом'-вреа ної съ аѣъм' жн'
сѣбстантїв' ка съ ведем' към' фаче жв тоате
каѣрїе шї ла амѣноѣ нѣмерїе, атѣнчї ної зї-
чем' къ деклїнъм' ачел' сѣбстантїв', шї аѣкра-
реа каре о фачем' се-зїче **Деклїнацие**.

Аѣ гръмматїкъ, аѣпъ към' ам' маї зїс',
жмѣтъцъм' лїмѣа, шї аша трекѣ съ шїм' тоа-
те сѣбстантївеле към' се-дїклїнеазъ. Ачеста
о сѣѣршїм' прїн брекѣтева, сѣбстантїве аесе
ка фїеѣе-каре съ сѣѣжаскъ де ексемпаѣ аѣѣпра
кърѣїа съ деклїнъм' шї алтеле, шї жнтрѣнселе
прїн мїжлокал' ачеста аѣлъм' деклїнациа тѣѣѣ-
лор' челор' лалте.

Деклїнациа де Бъркътешї.

Бърк. сїнг.

Бърк. жмм.

Н. Сокрѣ—ѣ

Н. Сокрї—ї

Г. де сокрѣ

Г. де сокрї

Д. ла сокрѣ

Д. ла сокрї

Ак. не сокрѣ

Б. о соакре

Аб. де ла аѣ де сокрѣ.

Ак. не сокрі

Б. о сокрі.

Аб. де ла аѣ де сокрі.

А л т њ.

Синг.

Жмм.

Н. Боѣ—ѣ

Г. де боѣ

Д. ла боѣ

Ак. не боѣ

Б. о боѣ

Аб. де ла аѣ де боѣ.

Н. Бої—ї

Г. де бої

Д. ла бої

Ак. не бої

Б. о бої

Аб. де ла аѣ де бої.

А л т њ.

Синг.

Жмм.

Н. Лѣнѣ—ѣ

Г. де лѣнѣ

Д. ла лѣнѣ

Ак. не лѣнѣ

Б. о лѣнѣ

Аб. де ла аѣ де лѣнѣ.

Н. Лѣнї—ї

Г. де лѣнї

Д. ла лѣнї

Ак. не лѣнї

Б. о лѣнї

Аб. де ла аѣ де лѣнї.

А л т њ.

Синг.

Жмм.

Н. Кѣїне—е

Г. де кѣїне

Д. ла кѣїне

Ак. не кѣїне

Б. о кѣїне

Аб. де ла аѣ де кѣїне.

Н. Кѣїнї—ї

Г. де кѣїнї

Д. ла кѣїнї

Ак. не кѣїнї

Б. о кѣїнї

Аб. де ла аѣ де кѣїнї.

А л-

А л т ъ.

Сінг.

Ж м м.

Н. Татъ—ъ	Н. Таці—ї
Г. де татъ	Г. де таці
Д. ла татъ	Д. ла таці
Жк. пе татъ	Жк. пе таці
Б. о татъ	Б. о таці
Жб. де ла аѣ де татъ.	Жб. де ла аѣ де таці.

Деклінаціе де Фемеіеці.

Сінг.

Ж м м.

Н. Фемее—е Вале	Н. Фемеі—ї Бѣї
Г. де фемее	Г. де фемеі
Д. ла фемее	Д. ла фемеі
Жк. пе фемее	Жк. пе фемеі
Б. о фемее (1)	Б. о фемеі
Жб. де ла аѣ де фемее.	Жб. де ла аѣ де фемеі.

А л т ъ.

Сінг.

Ж м м.

Н. Стеа—а	Н. Стеле—ле
Г. де стеа	Г. де стеле
Д. ла стеа	Д. ла стеле
Жк. пе стеа	Жк. пе стеле
Б. о стеа	Б. о стеле
Жб. де ла аѣ де стеа.	Жб. де ла аѣ де стеле.

Дб.

(1) Челе фемеіеці ла бокатів' есте жн обічеіѣ а пѣне пе О ші жн ѡрмъ; км: фемеео, лѣн о; ш. ч. а.

Деклінаціе де Невѣтрѣ.

Сінг.

Жм мѣ.

Н. Лемнѣ—ѣ

И. Лемне—е

Г. де лемнѣ

Г. де лемне

Д. ла лемнѣ

Д. ла лемне

Жк. пе лемнѣ

Жк. пе лемне

В. о лемнѣ

В. о лемне

Жб. де ла аѣ де лемнѣ. Жд. де ла аѣ де лемне.

А л т ъ.

Сінг.

Жм мѣ.

Н. Пѣмѣнтѣ—ѣ

Н. Пѣмѣнтѣрѣ—рѣ

Г. де пѣмѣнтѣ

Г. де пѣмѣнтѣрѣ

Д. ла пѣмѣнтѣ

Д. ла пѣмѣнтѣрѣ

Жк. пе пѣмѣнтѣ

Жк. пе пѣмѣнтѣрѣ

В. о пѣмѣнтѣ

В. о пѣмѣнтѣрѣ

Жб. де ла аѣ де пѣмѣнтѣ. Жд. де ла аѣ де пѣмѣнтѣрѣ.

А л т ъ.

Сінг.

Жм мѣ.

Н. Бѣне—е

Н. Бѣнѣрѣ—рѣ

Г. де бѣне

Г. де бѣнѣрѣ

Д. ла бѣне

Д. ла бѣнѣрѣ

Жк. пе бѣне

Жк. пе бѣнѣрѣ

В. о бѣне

В. о бѣнѣрѣ

Жб. де ла аѣ де бѣне. Жд. де ла аѣ де бѣнѣрѣ.

Дінтр'ачестел лавнѣмъ къ дін сѣбстанті-
веле бѣрѣвѣтеці, ла сінгѣрѣтѣ ѡнеле съ термінеа-

ЗЪ жн ѳ (квратѳ) аз ѳ (мѳт.) аттеле жн е ши
 аттеле жн ѳ, каре тоате ла жммвлицѳ скимбѳ
 вокала де карактер жн ѳ (скврт), афарѳ де че-
 ле каре лангѳ ѳ аз ши жн л преквм калѳ, ка-
 ро ла жммвлицѳ стрѳмѳтжндѳ по ѳ жн ѳ, ланпѳ-
 аз пѳ л квм: к а і.

Дин челе фемееци тар водом кѳ жнеле се
 терминеазѳ жн е, аттеле жн ѳ ши аттеле жн а,
 каре тоате ла жммвлицѳ се-скимбѳ аз жн ѳ
 аз жн е, жнстѳ кв ачелстѳ деосебиро: кѳ ачелеа
 каре сѳ сфршѳск жн е, ла жммвлицѳ аз ским-
 бѳ жн і, ши дака лангѳ ѳ, ва авеа л, ал лавѳтѳ-
 аз; квм: кале, кѳ і, вале, вѳ і; челе
 каре сѳ сфршѳск жн ѳ, ачелеа ла жммвлицѳ
 жнеле аз скимбѳ жн е ши аттеле жн і; тар челе
 каре се сфршѳск жн а, ла жммвлицѳ аз ским-
 бѳ жн е ши тар жнкѳ ши жн л; квм: р жндѳ-
 ре а р жндѳреле, ш. ч. л.

Челе неѳтре, тарѳ се сфршѳск аз жн ѳ аз
 жн е, не каре ла жммвлицѳ аз скимбѳм аз жн е
 аз жн ѳ р і, ши тоате се вѳд жн Деклинациѳле
 че арѳтарѳм.

Сжнт жнеле неѳтре каре се терминеазѳ жн
 е ши ла жммвлицѳ нѳ пѳтимеск ниѳи о скимба-
 ре квм: Нѳме, спате, ш. ч. л. Исфел сжнт
 ши жнеле фемееци каре се-терминѳзѳ жн о аре;
 квм ворбитоаре ш. ч. л.

↑ н с е м н а р е.

Ачесте Деклинациѳ сжнт нѳмаї де свѳстан-
 тѳве фѳрѳ а-аместека ши арѳіколѳл, жнде квндѳ

вомъ вені, вомъ арѣта кѣмъ се жнкее ел кѣ
сѣбстантївѣлѣ.

Сѣбстантївеле амъ зїс кѣ жн лїмеа рѣмѣ-
неаскѣ нѣ се деклїнеазѣ, де кѣт прїн ажѣторѣлѣ
препозїцілорѣ арѣт кѣзѣрїле: ла ачеастѣ регѣлѣ,
челе фемеещї се деосїбеск; кѣчї еле жн Генетїв
шї Датїв фак жн токмаї двѣт кѣм фак ла
жмѣлцїт; кѣм: жнцелелепта фемее, 'а
жнцелелептїї фемей ш. ч. л. кѣ тоите аче-
стеа шї еле нѣ лѣ маї мѣлт де доѣ скїмѣѣрї
адїкѣ а ле нѣмѣѣрѣлѣ.

К А П І І.

П е н т р ѣ П р о н ѣ м е.

П р о н ѣ м е л е есте о зїчере че се пѣне жн ло-
кѣл нѣмелѣшї, шї аратѣ персоанеле, адїкѣ
жн лок де а зїче Ялександрѣ скрїѣ, зїк
еѣ скрїѣ; жн лок де Петрѣ чїтещї, тѣ
чїтещї ш. ч. л.

Персоанеле сѣнт трей: жнтѣта, адоа, шї
атрїта.

Жнтѣта персоанѣ есте ачееа каре ворѣще
кѣм: еѣ; адоа ачееа кѣ каре ворѣще, кѣм, тѣ,
шї атрїта ачееа пентрѣ каре ворѣще кѣм: ел, ел.

П р о н ѣ м е л е се жмпарт жн доѣ: жн Сїмпле
шї Компѣсе.

Пронѹме Сімплє.

Персона I.

Синѳр.

Жммѳлацѳ

Н. Ѳѳ

Н. Ної

Г. де міне

Г. де ної

Д. міє, жмі, ші мі

Д. ноѳ, не ші ні

Жк. пе-міне, ші мѳ

Жк. пе-ної ші не

В. о еѳ

В. о ної

Жб. де ла аѳ де-міне:

Жб. де ла аѳ де ної.

Персона II.

Синѳр.

Жммѳлацѳ

Н. Тѳ

Н. Вої

Г. де тїне

Г. де вої

Д. цїє, жці, ші ці

Д. воѳ, вѳ ші ві

Жк. пе-тїне ші те

Жк. пе-вої ші вѳ

В. о тѳ

В. о вої

Жб. де ла аѳ де тїне.

Жб. де ла аѳ де вої.

Персона III.

Синѳр.

Жммѳлацѳ

Бѳрб. ші Неѳтрѳ

Бѳрбтєскѳ.

Н. Ѳлѳ ші джнѳл'

Н. Ѳї ші джнші

Г. а лѳї

Г. а лорѳ

Д. лѳї, жї, жші ші і

Д. лорѳ, ле, лі ші жші

Жк. пе-елѳ, джнѳл', жл',

Жк. пе еї джнші, жї, пе

пе сїне ші се

сїне ші се

В. о елѳ

В. о еї

Жб. де ла аѳ де ел' ші

Жб. де ла аѳ де еї ші

джнѳл'.

джнші.

Сінгвр.

Жммвѣцѣ

Фемеескѣ.

Фем. ші Невтрѣ

Н. Ва ші дѣнса

Н. Вѣ ші дѣнселе

Г. а ей

Г. а лорѣ

Д. ей, дѣнсей, жї, жшї шї і

Д. лорѣ, ле, лі, шї жшї

Жк. пе ва, дѣнса, о, пе
сіне шї сеЖк. пе-вѣ дѣнселе, ле,
пе сіне шї се

В. о ва

В. о еѣ

Жк. де ла аѣ де ва шї
дѣнса.Жк. де ла аѣ де еѣ шї
дѣнселе.

П р о н я м е К о м п я с е .

П е р с о н ѣ I.

С і н г .

Жммвѣцѣ

Н. Вѣ-дѣсѣмі

Н. Ної - жшїне

Г. де міне-дѣсѣмі

Г. де ної - жшїне

Д. міе-дѣсѣмі шї міе'мі

Д. ноѣ - жшїне

Жк. пе - міне-дѣсѣмі шї
пе сінеміЖк. пе - ної - жшї-
не

В. — — — —

В. — — — —

Жк. де ла аѣ де міне-
дѣсѣмі.Жк. де ла аѣ де ної-
жшїне.

П е р с о н ѣ II.

С і н г в р .

Жммвѣцѣ

Н. Тѣ - дѣсѣці

Н. Вої - жшївѣї

Г. де тїне - дѣсѣці

Г. де вої - жшївѣ

Д. цїе - дѣсѣці шї цїеці

Д. воѣ - жшївѣ

Жк.

Як. пе тине - жнсѣи ші пе сінеці	Як. пе воі - жншівъ ші пе сінекъ
Б. — — — —	Б. — — — —
Як. де ла аѣ де тине - жнсѣи ші сінеці.	Як. де ла аѣ де воі - жн - шівъ, ші сінекъ.

Персона III.

Синѣр.

Тммѣ:

Бѣрѣ. ші Невтр.	Бѣрѣтест'.
И. Блѣ - жнсѣи	И. еі - жнсѣи
Г. а лѣи - жнсѣи, ші а лѣи ші	Г. а лорѣ - жнсѣи, ші а лорѣ ші
Д. лѣи - жнсѣи, ші лѣи ші	Д. лорѣ - жнсѣи, ші ло - рѣ ші
Як. пе ел - жнсѣи ші пе сіне ші	Як. пе еі - жнсѣи, ші пе сіне ші
Б. — — — —	Б. — — — —
Як. де ла аѣ де ел - жнсѣи - ші ші сіне ші.	Як. де ла аѣ де еі - жнсѣи - ші, ші сіне ші.

Синѣр.

Тмм.

Фем.	Фем. ші Невтр.
И. Блѣ - жнсѣи	И. Блѣ - жнсѣи
Г. а еі - жнсѣи	Г. а лорѣ - жнсѣи
Д. еі - жнсѣи, ші еі ші	Д. лорѣ - жнсѣи ші ло - рѣ ші
Як. пе ел - жнсѣи ші пе сіне ші	Як. пе еле - жнсѣи ші пе сіне ші
Б. — — — —	Б. — — — —
Як. де ла аѣ де ел - жн - сѣи, ші сіне ші.	Як. де ла аѣ де еле - жн - сѣи, ші сіне ші.

К а н

К А П' ІІІ.

П е н т р ъ а д ж е к т и в'.

Аджективва' есте о зічере, каре аратъ кваліта-
теа аѣ фелврімеа свѣстантивваѣ; прекѣмъ кѣна
зік' табла, ле воѣ се аратъ ѣна аѣ маѣ
мѣате дѣн квалітѣциле таблеѣ, зік' неагрѣ,
пѣтратѣ, ноѣ, шчл, ші ачестеа сѣнт ад-
жективѣ.

Тот' аджективва' аратъ ѣн' свѣстантив',
кѣчи требѣе сѣ фѣе чеѣа ка сѣ фѣе асфел'.

Ѣл' аре ка ші свѣстантивва' треѣ неамѣрѣ,
доѣ нѣмерѣ, ші шасѣ мазѣрѣ.

Ѣле се-ѣмпарт' ка ші свѣстантивеле ѣн Ма-
теріале ші Идеале.

Матеріале сѣнт ачелеа каре аратъ о кѣла-
літате фѣреаскѣ, кѣм' алѣ, рошѣ, рѣтѣна,
стрѣмѣ, шчл.

Идеале сѣнт ачелеа каре нѣ аратъ о кѣла-
тате фѣреаскѣ, чи о рѣлаціѣ ле кѣѣиіцѣ аѣ
ле кѣтѣциме; кѣм' ѣнтѣѣѣ, алдоїлеа;
ѣнѣ, доѣ; марѣ, мік'; кѣнѣ, рѣѣ; ал
меѣ, ал тѣѣ, шчл.

Челе Идеале се-сѣвѣтѣмпарт': ѣн Посесѣ-
ѣе, Дѣмонстратѣѣе, Рѣлатѣѣе, Інте-
рогатѣѣе (ле ѣнтрекарѣ), Недефѣніте,
Нѣмерале, Компаратѣѣе, ші Ѣѣпер-
латѣѣе.

И д ж е к т и в е П о с е с с и в е:

Ичестеа сант' ачелеа че арѣт' о стѣпаніре
 аѣ авере, прекѣм, кѣнд, зік' карт'еа меа, меа
 аратѣ къ еѣ ам' карт'еа; калѣл тѣѣ, аратѣ
 къ тѣ ерї стѣпан' песте кал, шчл.

С и н г ѣ р и т'.

Б ѣ р б. ш и Н е ѣ т р.

Ф е м.

меѣ
 тѣѣ
 сѣѣ

меа
 та
 са.

И м м ѣ л ц и т'.

Б ѣ р б.

Ф е м. ш и Н е ѣ т р.

меї
 тѣї
 сѣї

меле
 тале
 сале.

И л т ѣ.

С и н г ѣ р и т'.

Б ѣ р б. ш и Н е ѣ т р.

Ф е м.

нострѣ
 вострѣ
 лорѣ

ноастрѣ
 воастрѣ
 лорѣ.

И м м ѣ л ц и т'.

Б ѣ р б.

Ф е м. ш и Н е ѣ т р.

ноцрї
 воцрї
 лорѣ

ноастрѣ
 воастрѣ
 лорѣ.

А н с е м н а р е I.

Ачестеа ла кѣдери рѣманъ фѣръ а шѣ ским-
ка терменѣа, афѣръ де челе фемеишѣ, каре жи
казѣа Генечивѣ шѣ Дативѣ фак жнтонмаї ка
ла аммѣацит; км: мѣа, мѣае, тѣа, тѣае,
са, саае, шча.

А н с е м н а р е II.

Аажективеле ачестеа де стѣнѣнѣре, канѣ
сант' синѣре, аѣ канѣ сант' жнѣнѣае свѣстан-
тивѣаор, таѣ тот' дѣвна ѣн' а ла жнчѣнѣт', шѣ да-
ка свѣстантивѣа ла каре се-рѣзѣче, нѣ арѣ арті-
кол, атѣнѣи посесивѣа лѣнѣгѣ а та артікол, каре
се-рѣспѣнае ла нѣам' шѣ ла нѣмѣр' кѣ свѣстанти-
вѣа, км: ал' мѣѣ омѣ, аї мѣї оаменї,
але мѣе кѣрѣцї. Ачестѣа се-жнтѣмпѣа а-
семена шѣ канѣ ва фї рѣсивѣ ла о жнтребарѣ,
км: ал' кѣї естѣ ачест' конѣеїѣ? Г.
ал' мѣѣ; а ле кѣї сант' ачестѣ кѣрѣцї?
Г. але мѣе, шча.

Аажективе Дѣмонстративе.

Аажективеле дѣмонстративе сант' аче,
леа каре ле жнтрекѣвинѣм' съ арѣтѣм' чева кѣ
дѣнсеае; км: ѣстѣ, омѣ, астѣ табѣа.

Синг.

Амм.

Бѣрѣ. шѣ Невѣтр.

Бѣрѣѣтѣск'.

Н. Ачестѣ шѣ ѣстѣ

Н. Ачѣрї шѣ ѣрї

Е. а-ачестѣ шѣ ѣстѣї

Г. а-ачѣсторѣ шѣ ѣсторѣ

Д. ачестѣї шѣ ѣстѣї

Д. ачѣсторѣ шѣ ѣсторѣ

Ак.

Як. не ачестѣ ші ѣстѣ	Бк. не ачещі ѿ ѣщі
В. о ѣста (1)	В. — — — —
Як. дела аѣ де ачестѣ ші ѣстѣ.	Як. дела аѣ де ачещі ші ѣщі.

Синг.

Ж м м.

Фем.

Фем. ші Неѣтр.

Н. Ачестѣ ші аствѣ	Н. Ачесте ші асте
Г. а-ачещі ші ѣщі	Г. а-ачесторѣ ші ѣсторѣ
Д. ачещі ші ѣщі	Д. ачесторѣ ші ѣсторѣ
Як. не ачестѣ ші аствѣ	Як. не ачесте ші асте
В. о аствѣ	В. — — — —
Як. дела аѣ де ачестѣ ші аствѣ	Як. дела аѣ де ачесте ші асте

Синг.

Ж м м.

Бѣр. ші Неѣтр.

Бѣркѣтескѣ.

Н. Ачелѣ ші ѣлѣ	Н. Ачей ші ѣї
Г. а-ачелѣ ші ѣлѣ	Г. а-ачелорѣ ші ѣлорѣ
Д. ачелѣ ші ѣлѣ	Д. ачелор ші ѣлорѣ
Як. не ачелѣ ші ѣлѣ	Як. не ачей ші ѣї
В. — — — —	В. — — — —
Як. дела аѣ де ачелѣ ші ѣлѣ.	Як. дела аѣ де ачей ші ѣї.

Синг.

Ж м м.

Фемеескѣ.

Фем. ші Неѣтр.

Н. Ача ші а	Н. Ачеле ші але
Г. а-ачей ші ѣї	Г. а-ачелорѣ ші алорѣ

(1) Ачеста тотъ д'авна се-жнтребѣинцеазѣ ѡ локѣ де адо а персоанѣ а пронѣмелѣї, адикѣ ѡ локѣ де о тѣ.

Д. ачеѣ шѣ тѣ

Дк. пе ачеа шѣ а

Б. — — — —

Дб. дела аѣ де ачеа шѣ а

Д. ачелорѣ шѣ алорѣ

Дк. пе ачеле шѣ але

Б. — — — —

Дб. дела аѣ де ачеле шѣ
але.

Ѧ н г е м н ѣ р ѣ.

I. Пе ачестѣ аѣ тѣстѣ жѣ ѡнтребѣи-
цѣмъ кѣнд времъ съ арѣтѣмъ ѡнъ лѣкрѣ маѣ де
апропе, шѣ пе ачелѣ шѣ тѣлѣ, кѣнд времъ
съ арѣтѣмъ ѡнъ лѣкрѣ маѣ де-департе; кѣмъ: а-
чеа ста а а і ч і, ачела а а коло.

II. Шѣ тар де мѣлте орѣ амѣндоѣ таѣ ла
сѣѣршѣтъ ѡнъ а, ла кѣте треле неамѣрѣ, ла амѣн-
доѣ нѣмерѣле, шѣ ла тоатѣ казѣрѣле, кѣмъ:
а і ста, ачеіа, ачеа ста, ачелеа,
каре се-ва ведеа маѣ лѣмѣрѣтъ ла партеа адо а.

III. Шѣ тар амѣндоѣ ачесте аажектѣве де
мѣлте орѣ пентрѣ маѣ мѣлтѣ ѡнтѣрѣре таѣ аѣпѣ
аѣнсеа, ѡн тоате казѣрѣле шѣ нѣмерѣле, пе
пронѣмеле де атреіа персоанѣ де ла казѣлъ Да-
тѣвъ, ж шѣ, шѣ зѣчемъ ачесте а шѣ, ачела шѣ.

Ѧ а ж е к т ѣ в е р е л а т ѣ в е.

Ѧажектѣве релатѣве сѣнтъ ачелеа каре се-ре-
аѣкъ ка ѡнъ сѣвѣстантѣвъ каре пречеде, шѣ каре се
нѣмѣще Ѧнтечедептѣ; кѣмъ: Дѣмнезеѣ каре
беде тоате, картеа че чѣтескѣ, ачѣ
каре, есте релатѣвѣ шѣ се-редѣче ла Дѣм-
незеѣ; че, асеменеа шѣ се-редѣче ла картеѣ;
шѣ тар, Дѣмнезеѣ, есте Ѧнтечедептѣ а релатѣ-

ВЪЛЪИ каре ші карте антчедентѣ а релативъ
 ВЪЛЪИ че. Релативе сѣнт' доѣ: каре ші че; аи
 еле че нѣ се-деклінеазѣ.

Синг.

Жмм.

Бѣрѣ. ші Невтр.

Бѣрѣтеск'.

Н. Каре

Н. Карі

Г. а кѣрѣ ші кѣрѣа

Г. а кѣрорѣ ші кѣрора

Д. кѣрѣ ші кѣрѣа

Д. кѣрорѣ ші кѣрора

Жк. не каре

Жк. не карі

В. — — — —

В. — — — —

Жб. дела аѣ де каре.

Жб. дела аѣ де карі.

Синг.

Жмм.

Фемееск'.

Бѣрѣтеск'.

Н. Каре

Н. Каре

Г. а кѣрї ші кѣрїа

Г. а кѣрорѣ ші кѣрора

Д. кѣрї ші кѣрїа

Д. кѣрорѣ ші кѣрора

Жк. не каре

Жк. не каре

В. — — — —

В. — — — —

Жб. дела аѣ де каре.

Жб. дела аѣ де каре.

АДЖЕКТИВЕ ИНТЕРОГАТИВЕ.

Аджективе Интерогативе сѣнт' ачелеа каре
 ле антревѣнцѣм' а антреваре: еле сѣнт' треї
 каре, чїне ші че.

Каре есте интерогатив' кѣнд' нѣ аре анте-
 чедентѣ; кѣм: каре омѣ нѣ есте мѣрїтор?

Чїне се-антревѣнцезѣ нѣмаї аа сингврит'
 ші нѣ се-деклінеазѣ.

Че асеменеа нѣ се-деклінеазъ, дар ѿл' ан-
тревѣницѣм' ші ла сінгѣріт' ші ла жммѣлціт'.

Каре се-деклінеазъ ка ші чел' гелатів',
дар ѿн казѣл' Генетів' ші Датів' фаче ші кѣі.

А д ж е к т и в е Н е д е ф и н и т е .

Аджективеле Недефините сѣнт' ачелеа каре
аѣ о ѿнсемнаре генералъ (пестетот') ші неотъ-
рѣтъ кѣм: німіні алтѣл' шчл; пентрѣ къ
зікѣнд алтѣл', арѣт' къ нѣ ачела пентрѣ каре
ворбім'; ші тарѣші дін чеі' лалці, чіне есте, нѣ
се-хотѣраше, адікъ арѣт' къ дін тотѣл' челор'
лалці ѣнѣл, ші нѣмаі ачеста нѣ.

С і н г .

Ж м м .

Б ѣ р к , ш і Н е ѣ т р .

Б ѣ р к ѣ т е с к ' .

Н. Алтѣ

Г. а-алтѣі ші алтѣіа

Д. алтѣі ші алтѣіа

Ак. пе алтѣ

Б. алтѣле

Аѣ. дела аѣ де алтѣ.

Н. Алці

Г. а-алторѣ ші алтора

Д. алторѣ ші алтора

Ак. пе алці

Б. алцілорѣ

Аѣ. дела аѣ де алці.

С і н г .

Ж м м .

Ф е м е с к ' .

Ф е м . ш і Н е ѣ т р .

Н. Алтѣ

Г. а-алтѣі ші алтѣіа

Д. алтѣі ші алтѣіа

Ак. пе алтѣ

Б. алто

Аѣ. дела аѣ де алтѣ.

Н. Алте

Г. а-алторѣ ші алтора

Д. алторѣ ші алтора

Ак. пе алте

Б. алтелорѣ

Аѣ. дела аѣ де алте.

Т о т'

Т о т ъ , л а с и н г ъ р и т ъ к ѡ н а е с т е а д ж е к т и в ъ р ѣ -
м ѡ н е н е д е к л и н а т ъ , к ѡ м т о т ъ о м ѡ л ъ , а т о т ъ о м ѡ -
л ѡ в ѣ , ш ч л ; т а р л а ж м м ѡ л ц и т ъ с е - д е к л и н е а з ѣ л ѡ ш а .

Б ѣ р ѣ . Ф е м . ш и Н е ъ т р .

И . Т о ц и — Т о л т е

Г . л т ѡ т ѡ л о р ѡ —

Д . т ѡ т ѡ л о р ѡ —

А к . п е т о ц и — п е т о л т е

—

А ѡ . д е л а л ѡ д е т о ц и — т о л т е .

А н с е м н . А ч е с т ъ А д и е к т и в ъ л е м ѡ к т е о р и с е -
ф а ч е ш и к о н ж ѡ г а т и в ъ л е ж н р о т и в и р е , к ѡ н а т р е -
б ѡ е с ѣ л а д ѡ п ѣ с и н е п е ж ш и к ѡ м п ѡ т ѡ ш и .

С и н г ѡ р и т ъ .

Б ѣ р ѣ . Ф е м . ш и Н е ъ т р .

И . Н и м и н и

Г . а - н и м ѡ л ѡ в ѣ

Д . н и м ѡ л ѡ в ѣ

А к . п е н и м е н и

Б . — — — —

А ѡ . д е л а л ѡ д е н и м и н и .

С и н г .

Ж м м .

Б ѣ р ѣ . ш и Н е ъ т р .

Б ѣ р ѣ т е с к ѡ .

И . ѡ н ѡ

И . ѡ н и ш и н и ц е

Г . а - ѡ н ѡ в ѣ ш и ѡ н ѡ в ѡ

Г . а - ѡ н о р ѡ ш и ѡ н о р а

Д . ѡ н ѡ в ѣ ш и ѡ н ѡ в ѡ

Д . ѡ н о р ѡ ш и ѡ н о р а

А к . п е ѡ н ѡ

А к . п е ѡ н и ш и н и ц е

Б . — — — —

Б . — — — —

А ѡ . д е л а л ѡ д е ѡ н ѡ

А ѡ . д е л а л ѡ д е ѡ н и ш и н и ц е

С и н г .

Сингѣр.

Жмм.

Фемееск'.

Фем. ші Невтр:

Н. Зна ші о
 Г. а-Знеі ші Зніа
 Д. Знеі ші Зніа
 Жк. пе Зна ші о
 Б. — — — —
 Жб. дела аѣ де Зна ші о

Н. Знеле ші ніце
 Г. а-Знорѣ ші Знѣра
 Д. Знорѣ ші Знора
 Жк. пе Знеле ші ніце
 Б. — — — —
 Жб. дела аѣ де Знеле ші ніце.

Бѣрѣтск'.

Фем. ші Невтр.

Н. Амѣндоі
 Г. а-амѣндѣрорѣ ші а-
 мѣндѣрора
 Д. амѣндѣрорѣ ші амѣн-
 дѣрора
 Жк. пе амѣндоі
 Б. — — — —
 Жб. дела аѣ амѣндоі

Н. Амѣндоѣ
 Г. — —
 Д. — —
 Жк. пе амѣндоѣ
 Б. — —
 Жб. дела аѣ де амѣндоѣ.

Ансем. Пе ачеста поате нѣмаі ка сіі а-
 рѣтѣм Деклінація съ 'а пѣнем' аічі; кѣчі алт-
 мінтрелеа есте фоарте Дефиніт': есте дестѣл съ 'а
 пронѣнцием', ші нѣмаі де кѣт съ ведем' кѣт
 де хотѣратор' есте.

Маі сѣнт' ші алте Аджективѣ Недефиніте
 компѣсе; кѣм: орі-каре, фіе-каре (1), орі-чине,
 чел че, чеел че (2) інші, нічі Знѣл' (каре се-де-
 клінеазѣ ка Знѣл'), нещіне:

(1) Ачесте доѣ се-діклінеазѣ ка каре чел' ре-
 латів'.

(2) Чел че есте де маі мѣлте орі ші релатів',
 кѣм

АДЖЕКТИВЕ НУМЕРАЛЕ.

Ичестеа сжит' каре аратъ нѣмърѣл', ші рѣндѣл'.

Челе каре аратъ нѣмърѣл' се-зік' Кардінале, аѣ нѣмърѣтоаре, кѣм: ѣнѣ, ѣна, дої, доѣ, треї, патрѣ, чінчі, шчл.

А н с е м и ѣ р ѣ .

I. Треї кѣна іа жинте кѣте, аа Фе-мееск' фаче треле, кѣм кѣте треї, кѣте треле.

II. Аджектівеле де нѣмър' кардінал' нѣ се-деклінеазѣ; ѣнѣл' ші ѣна деклініндѣсе есте неде-фініт'; ші тарѣ тоате челе кардінале дела ноѣ-спрезече жнколо кѣна се-жансоцеск' кѣ свѣстан-тивеле, маї жн обичнѣнѣцѣ есте а аѣа дѣпѣ сі-не ші препозиціа де; кѣм доѣзечї оаменї аѣ де оаменї шчл.

Челе каре аратъ рѣндѣл се зікѣ Ордінале; кѣм: жнтѣїѣ, аа доїлеа, аа треїлеа шчл каре сжит' Деривате (він') дела челе Кардінале, адїкѣ аа доїлеа дела дої аа треїлеа де аа треї шчл, прїїмінд' пентрѣ але кѣркѣтеці ѣн' леа ла сфѣршіт' ші пентрѣ челе фемесці а.

АДЖЕКТИВЕ КОМПОРАТИВЕ ШІ СУПЕРЛАТИВЕ.

Аджектівеле арѣтѣна' кѣвалїтатеа свѣстан-тивелор', поате сѣ фїе маї мѣлте свѣстантїве каре

кѣм омѣл чел че грешаще не жнче-тат', жн лок' де каре; прекѣм' ші дїн протївѣ каре ші чїне де мѣлте орї есте недефініт', кѣм каре саѣ чїне нѣ чїе мѣсѣра, нѣ чїе жнвечї а-скрї,

каре съ айбѣ тотъ ачел квалитате, ші алѣтѣрѣ
 рѣнаѣле съ ведемъ къ ѡнеле аѣ маі мѣлтѣ а-
 маі пѣцінтѣ, ші алтеле ковѣршѣскъ пе тоате;
 ші ачелеа каре аратѣ алѣтѣрѣ се-зікъ Компа-
 ратіве; челе каре аратѣ ковѣршіре ѢѢпер-
 латіве, тар ачелеа каре аратѣ квалитатеа сін-
 гѣрѣ фѣрѣ компарацие се-зікъ позітіве. Аче-
 сте алѣтѣрѣ сѣѣ компарациі ші ковѣршіре се-
 аратѣ кѣ маі, (алікѣ челе компаратіве); ші
 кѣ преа фолрте сѣѣ кѣ чел маі (алікѣ че-
 ле сѣперлатіве).

Дін челе компаратіве ѡнеле сѣнтъ скрескѣна
 квалитатеа кѣм маі ѡнцелептѣ, маі ѡм-
 вѣцѣатѣ ші алтеле дескрескѣна кѣм маі мікѣ

Ші тар дін челе сѣперлатіве ачелеа каре се-
 аратѣ кѣ преа аѣ фолрте сѣнтъ ѢѢперла-
 тіве де сіне фѣрѣ съ айбѣ нічі о релацие
 кѣ алтеле; тар челе че се-аратѣ кѣ чел маі
 сѣнтъ сѣперлатіве релатіве, кѣчі аратѣ оаре-
 каре релацие, зікѣна чел маі ѡнвѣцѣатѣ
 дінтре гѣмѣні, дін оамені.

КАП' IV.

Пѣнѣрѣ Артіколѣ.

Артіколѣ есте о мікѣ зічере каре се-пѣне ѡн
 ѣрмѣ ші ѡнаінтеа ѢѢстантівелоръ ші ѡдѣктивелоръ
 ка съ ле дефінезе.

А р т і к о л і і в м а ж е щ і к а р е с е - п ѳ н ѣ ж н ѳ р м ' а
 ѳ в с т а н т і в е л о р ' ш і я д ж е к т і в е л о р ' к а н т ' л ѳ ,
 л ѳ , л , і , ш і л е .

А р т і к о л ' л ѳ с е - п ѳ н е ж н ѳ р м ' а ѳ в с т а н т і в е -
 л о р ' ш і я д ж е к т і в е л о р ' б ѳ р ѳ в ѳ т е щ і ш і н е в ѳ т р е к а р е
 с е - т е р м і н е а з ѳ ж н ѳ ; к ѳ м : о м ѳ - л ѳ , л е м н ѳ - л ѳ ,
 б ѳ н ѳ - л ѳ .

А р т і к о л ' л е с е - п ѳ н е ж н ѳ р м ' а ѳ в с т а н т і в е -
 л о р ' ш і я д ж е к т і в е л о р ' б ѳ р ѳ в ѳ т е щ і ш і н е в ѳ т р е к а р е
 а ѳ л а т е р м е н ѳ ѳ ; к ѳ м к ѳ і н е - л е , м а р е л е ,
 б і н е - л е ш ч л .

і с е - п ѳ н е ж н ѳ р м ' а ѳ в с т а н т і в е л о р ' ш і я д -
 ж е к т і в е л о р ' б ѳ р ѳ в ѳ т е щ і д е н ѳ м ѳ р ' а м м ѳ л ц і т ѳ ;
 к ѳ м о а м е н і і , б ѳ н і і , а ѳ o a м e н і і , б ѳ н і і
 ш ч л .

а с е - п ѳ н е ж н ѳ р м ' а ѳ в с т а н т і в е л о р ' ш і я д -
 ж е к т і в е л о р ' ф е м е і е щ і ; к ѳ м ф е м e e - a , б ѳ н ' a ,
 ф і і ц ' a ш ч л .

А н с е м н ѳ р і :

ѳ в с т а н т і в е л е ш і я д ж е к т і в е л е ф е м e e щ і ; д е
 с е - в о р ' т е р м і н а , ж н ѳ , т р e б ѳ с ѳ л л e п e д e к a
 с ѳ т a а р т і к о л ѳ л ' a ; д e с e - t e р м і н e a з ѳ ж н ѳ , р ѳ -
 м a ж н e н e c т р ѳ м ѳ т a т ' , a т a т a н ѳ m a і к ѳ ж н c o ц і t
 к ѳ a , ф a ч e ж н ѳ Д і ф т o н г ' , e a .

К a т e в a ѳ в с т а н т і в e ш і я д ж e к т і в e ф e m e e щ і
 с e - t e р м і н e a з ѳ ж н ѳ a ф ѳ р ѳ a - a в e a a р т і к о л ' , ш і
 k a n d т a ѳ a р т і к о л ' п e н т р ѳ e ѳ ф o н і e п р і і м e c k ш і
 ж н ѳ o k a c ѳ n ѳ в і e д o і a ж н ѳ д ѳ п ѳ a л т ѳ , п р e -
 k ѳ m ш a , ш a o a , p a ж n a ѳ p e a p a ж n a ѳ p e a o a .
 ш ч л . a ч e л c т a с e - ж н т a m п л ѳ ш і л a в p e o k a т e в a
 m o н o c y л a л a б e ; п р e k ѳ m : з і , з і o a , ш і a л t e л e .

Артиколъ ачеста фемеіеск' а, де мѡлте брѣ
жнсоцеце ші сѡбстантїве бѣрбѣтеці каре се-
термінеазъ жн ъ ші а; прекѡм: пап'а, слѡг'а,
паш'а, аѡка, Ненеа шчл. татъ фаче ші
татъл.

Де се-пѡне жн ѡрм'а сѡбстантївелор' ші ад-
жективелор' фемеіеці ші неѡтре де ѡмѣр' жммѡл-
цітѣ. кѡм фемеі-ле, бѡне-ле, лемне-ле
шчл.

Сїнгѡр.

Жммѡлц.

Бѣрб. ші Неѡтр.

Бѣрбтескѣ.]

Н. Аѡ ші ле

Н. і

Г. а лѡї

Г. а лорѣ

Д. лѡї

Д. лорѣ

Жк. пе лѡ ші ле

Жк. пе і

Б. о ле

Б. о лорѣ

Жк. дела аѡ де лѡ ші ле

Жк. дела аѡ де і:

Сїнгѡр.

Жмм.

Фемееск'.

Фем. ші Неѡтра

Н. а

Н. ле

Г. а і

Г. а лорѣ

Д. і

Д. лорѣ

Жк. пе а

Жк. пе лорѣ

Б. — —

Б. — —

Жк. дела аѡ де а

Жк. дела аѡ де ле.

Маї адем' жнкѣ ші алте артиколе каре се-
пѡн' нѡмаї жнцїнтеа Аджективелор' ші сѡнт' челѡ
ші ѡлѡ, чеа ші а; кѡм омѡлѡ челѡ жнце-
лептѡ, фемееса чеа жнцелелептѣ, каре
сѡнт' Аджективе Демонстратїве маї мѡлт'.

Сїн-

Сингър.

Жмъла.

Бърб. ші Невтр.

Бърбътест.

Н. челѣ ші ълѣ
 Г. а челѣ ші ълѣ
 Д. челѣ ші ълѣ
 Жк. пе челѣ ті ълѣ
 Б. — — — —
 Жб. дела аѣ де челѣ ші ълѣ.

Н. чеі ші ъї
 Г. а челорѣ ші ълорѣ
 Д. челорѣ ші ълорѣ
 Жк. пе чеі ші ъї
 Б. — — — —
 Жб. дела аѣ де чеі ші ъї

Сингър.

Жмъла.

Фем.

Фем. ші Невтрѣ

Н. чеа ші а
 Г. а чеі ші ъї
 Д. чеі ші ъї
 Жк. пе чеа ші а
 Б. — — — —
 Жб. дела аѣ де чеа ші а.

Н. челе ші але.
 Г. а челорѣ ші ълорѣ
 Д. челорѣ ші ълорѣ
 Жк. пе челе ші але
 Б. — — — —
 Жб. дела аѣ де челе ші але.

Деклінаціе де Артикол' кѣ Свѣстантїве ші Аджектїве.

Бърб. Сингърїт.

Н. омѣ-лѣ
 Г. а омѣ-лѣ
 Д. омѣ-лѣ
 Жк. пе омѣ-лѣ
 Б. о омѣ-ле
 Жб. дела аѣ омѣ-лѣ

Жнцелептѣ ші челѣ
 Жнцелептѣ.

Н. жнцелептѣ-лѣ
 Г. а жнцелептѣ-лѣ
 Д. жнцелептѣ-лѣ
 Жк. пе жнцелептѣ-лѣ
 Б. жнцелептѣ-ле
 Жб. дела аѣ де жнцелептѣ-лѣ.

о
 в
 о

Ж м м ъ л ц и т ъ

Н. оамені-і
Г. а оамені-лорѣ
Д. оамені-лорѣ
Як. пе оамені-і
В. оамені-лорѣ
Яб. дела аѣ де оа-
мені-і

Жнцелепці-і
Жнцелепці-і
Жнцелепці-і
Жнцелепці-і
Жнцелепці-і
Жнцелепці-і

Н. жнцелепці-і
Г. а жнцелепці-лорѣ
Д. жнцелепці-лорѣ
Як. пе жнцелепці-і
В. о жнцелепці-лорѣ
Яб. дела аѣ де жнцелепці-і

О а м е н і

Ф е м. С и н г ъ р і т ъ

Н. фемее-а
Г. а-фемее-і
Д. фемее-і
Як. пе фемее-а
В. о фемее-а
Яб. дела аѣ де
фемее-а

Каснікѣ ші чеа
Каснікѣ ші чеа
Каснікѣ ші чеа
Каснікѣ ші чеа
Каснікѣ ші чеа
Каснікѣ ші чеа

Н. каснік-а і
Г. а касніч-і
Д. касніч-і
Як. пе каснік-а
В. о каснік-а
Яб. дела аѣ де кас-
нік-а

Ф е м е е

Ж м м ъ л ц и т ъ

Н. фемеі-ле
Г. а фемеі-лорѣ
Д. фемеі-лорѣ
Як. пе фемеі-ле
В. о фемеі-лорѣ
Яб. дела аѣ де фе-
меі-ле

Касніче ші чеа
Касніче ші чеа
Касніче ші чеа
Касніче ші чеа
Касніче ші чеа
Касніче ші чеа

Н. каснічі-ле
Г. а каснічі-лорѣ
Д. каснічі-лорѣ
Як. пе каснічі-ле
В. о каснічі-лорѣ
Яб. дела аѣ де ка-
снічі-ле

Ф е м е і

Н е ъ т р. С и н г ъ р

Н. лемнѣ-лѣ
Г. а лемнѣ-лѣ
Д. лемнѣ-лѣ
Як. пе лемнѣ-лѣ
В. о лемнѣ-лѣ
Яб. дела аѣ де лем-
нѣ-лѣ

Верде ші чеа
Верде ші чеа
Верде ші чеа
Верде ші чеа
Верде ші чеа
Верде ші чеа

Н. верде-ле
Г. а верде-лѣ
Д. верде-лѣ
Як. пе верде-ле
В. о верде-ле
Яб. дела аѣ де вер-
де-ле

Л е м н ѣ

П м м в л ц і т.

Н. лемне-ле
Г. а лемне-лорѣ
Д. лемне-лорѣ
Ѡк. пе лемне-ле
Б. о лемне-лорѣ
Ѡк. дела аѣ де лем-
не-ле

верзі ші чене
верзі.

Н. верзі-ле
Г. а верзі-лорѣ
Д. верзі-лорѣ
Ѡк. пе верзі-ле
Б. о верзі-лорѣ
Ѡк. дела аѣ де вер-
зі-ле

л е м н е.

КАП' V.

П е н т р в б е р в ѣ.

Вервлѣ есте о зічере а кѣрїа чеа дін тжїѣ жн-
тревїнцаре есте съ арате о афирмаціе (жнтѣ-
рїре); км: віртѣтеа есте нѣмврітола-
ре: ачі зічереа есте афирмеазѣ къ віртѣтеї
ї се кѣвіне квалїтате де немвріре: есте дар
е ѡн вервѣ кѣчі аратѣ афирмаціе.

Ѡсвпра дефініції ачещїа черчетжнд' велем'
къ нѣ сжнт' маї мвлте вервѣрї де кжт ѡнѣл' сїн-
гѣр' а-фі кѣчі нѣмаї ел' аратѣ афирмаціе, фѣ-
рѣ ел' зічерїле нѣ пот' съ арате нїчі о жвдека-
тѣ; елѣ тот' д' аѣн' а жнкее шї леагѣ свѣстантї-
веле кѣ аджектївеле шї аратѣ къ о фїїнцѣ аре-
олчест' фел' де квалїтате сѣѣ алта; км кжнѣ
вомѣ-вреа съ арѣтѣм' къ омѣл' аре квалїта-
теа де а се-гжндї, прїн ел' жнтѣрїм жвдеката

ші зичемъ, омѣл' есте гѣнаѣторъ. Кѣ тоа-
 те кѣ нѣ есте тотъ дѣвна жѣтръ ачеастъ формѣ
 сімплаъ; кѣчѣ жѣпрѣвѣжѣна' ел' тотъ дѣвна кѣ лѣ-
 крѣ лѣ кѣ фѣиѣцѣ, а пѣнтрѣ каре ворвѣмъ шѣ каре
 се-зиче сѣбѣ жетъ, о кѣвалѣтате, пе каре ачѣ о
 шѣмѣмъ Презѣсѣ, де мѣлте орѣ ка сѣ се-скѣр-
 тезе кѣвѣантѣлъ, аѣ афлатъ оаменѣ зичерѣ каре сѣ
 копрѣзѣ шѣ пѣ верѣвлъ а-фѣ шѣ пе презѣсѣлъ;
 кѣмъ, жѣ локъ де а зиче сѣ жѣнтъ жѣнѣтѣцѣ жѣна
 зичемъ жѣнѣтѣцѣ, шѣ жѣ локъ де ещѣ жѣнѣцеле-
 гѣжѣна', жѣнѣцелецѣ. Яша верѣвлъ а-фѣ пѣнтрѣ
 кѣ аратъ а-фѣреа сѣѣ фѣиѣцѣ, а лѣкрѣвѣрѣлоръ, се-зиче
 верѣвѣ сѣбѣстантѣвѣ, тар челе-л-алте каре
 копрѣна' шѣ верѣвлъ а-фѣ шѣ презѣсѣлъ се-зѣкъ
 Ядѣжѣктѣвѣе, фѣиѣна кѣ аратъ дѣн прѣвѣнтъ кѣ
 а-фѣреа лоръ шѣ о кѣвалѣтате.

Верѣвѣрѣле дѣр, маѣ жѣнтѣжѣ се-жѣмпартъ жѣ
 доѣ: жѣнѣ Сѣбѣстантѣвѣла а-фѣ шѣ жѣнѣ Ядѣжѣктѣвѣе,
 кѣмъ а-срѣ, а се-жѣмѣвѣтѣцѣ, а се-ла шѣчл.

Ан чѣл' дѣн тѣжѣ зѣкѣжѣна' скрѣѣѣ аратъ кѣ
 фѣакъ чѣва адѣкѣ лѣкрѣзѣ; жѣнѣ чѣл' дѣлдоѣлеа, мѣтъ
 жѣмѣвѣтѣцѣ, аратъ кѣ алтѣ фѣаче асѣпра мѣла чѣва,
 адѣкѣ еѣ пѣтѣмѣскъ, жѣнѣ чѣл' де алтѣреѣлеа мѣтъ
 л аѣ аратъ кѣ еѣ сѣнгѣвѣръ фѣакъ чѣва, жѣнѣсѣтотъ асѣ-
 пра мѣла, адѣкѣ лѣкрѣре се-рѣсѣфѣжѣнѣе де ла пер-
 соана каре лѣкрѣазѣ тотъ асѣпра са; шѣпрѣнтрѣ-
 ачеаста ѣрмеазѣ кѣ верѣвѣрѣле адѣжѣктѣвѣе се-сѣбѣ-
 тѣжѣмпартъ жѣнѣ Яктѣвѣе (де лѣкрѣре) Пасѣвѣе
 (де патѣмѣтѣ) шѣ Гѣсѣфѣрѣжѣнгѣтѣоаре; шѣ зѣ-
 зѣмъ чѣле Яктѣвѣе аратъ лѣкрѣреа де мѣлте орѣ
 кѣ аѣ се-стрѣмѣвѣтѣ асѣпра жѣнѣѣ обѣжѣтъ аѣ кѣ
 рѣмѣжѣне нестрѣмѣвѣтѣатъ; кѣмъ: жѣнѣвѣтѣцѣ копѣ-
 лѣлъ, іѣвѣскъ прѣ тѣатѣлъ: ачѣ стрѣмѣвѣтѣжѣнѣ-
 лѣсе

дѣсе лѣкрареа, жнвѣцъ, іѣбескъ, сѣнтъ вер-
бѣрї актіве стрѣмѣтѣтоаре, кѣопїлѣл
татѣл, сѣнтъ обжетѣрї пе каре се-стрѣмѣтѣ
лѣкрареа. Шї тар ѣмблѣ, шѣзѣ, аратѣ о лѣкрар-
е нестрѣмѣтѣжнѣдѣсе шї сѣнтъ вербѣрї актіве не-
стрѣмѣтѣтоаре.

Берѣрї пасїве сѣнтъ ачелеа а кѣрорѣ пер-
соана пентрѣ каре воркїмъ сѣлѣ сѣбжетѣл,
прїимеще лѣкрареа дела жнѣ алтъ обжетъ; кѣмъ:
мѣ жмѣѣцъ де татѣл, сѣнтѣ іѣбїтѣ
де лѣме.

Ан лїмѣл Рѣменеаскѣ вербѣрїле пасїве се-
факъ де вом пропѣне лѣнгѣ челе актіве пропѣ-
меле сїмпле де казѣл акѣзатївѣ мѣ, те, се;
не, вѣ, се; кѣмъ дела жмѣѣцъ, пасївѣ фаче
кѣ-жмѣѣцѣ; кѣнощї пасївѣ фаче те кѣ-
нощї. Се-факъ асеменеа шї кѣ вербѣл а-фї шї
кѣ жн презїсъ пасївѣ кѣмъ сѣнтъ жмѣѣцъ жн-
дѣмѣ, ещї кѣноскѣтѣ.

Рѣсѣжнѣгѣтоаре сѣнтъ ачелеа актѣроръ пер-
соанѣ пентрѣ каре воркїмъ сѣлѣ сѣбжетѣл прїме-
ще лѣкрареа тарѣш дела сїнешї кѣмъ: мѣ-лаѣ,
мѣ-дѣкъ шчл. жнеле сѣнтъ каре пїердъ ачеластѣ
жнсемнаре прекѣмъ мѣ-мїръ, мѣ-лѣптѣ, шї каре
жн актївѣ нѣ се-жнтрекѣжнѣзелѣтѣ.

Ажмъ дар пѣтемъ зїче де обще кѣ вербѣ-
рїле сѣнтъ нїще зїчерї каре аратѣ аѣ
че фачемъ аѣ че пѣтїмїмъ аѣ жн каре
старе не афлѣмъ.

Кѣжа, черчетжнѣ вербѣрїле, де вомъ абеа па-
тоате жнїнте, ведемъ жнеле прекѣмъ сѣнтъ, тѣ-
нѣ, плѣѣ, трекѣе, сѣ-жнцелече, се-
кѣвїне, шчл. кѣ нѣ пѣтемъ се-ле зїчемъ, де-

кѣт' нѣмаї ѡн а треїа персоанѣ (1), пентрѣ ка-
ре ле нѣмїм' ѡніперсонале, каре шї еле се-
жнпарт' асеменеа ѡн актіве кѣм тѣнѣ, тре-
вѣе; ѡн пасїве кѣм' се-жнц, еле еце, се-веде,
шї рѣсфѣнгѣтоаре се-кѣвїне.

Дчаеста се-жнтѣмплѣ шї ла мѣлте алте
вербѣрї каре де шї се-зїк' ѡн кѣте треле персоа-
неле, дар ла ѡнеле жнтѣмплѣрї сѣнт' ѡні пер-
сонале, прекѣм се-веде, се-жнц, еле еце шчл.
шї челе каре тѣѣ пронѣмеле де казѣл' датїв', мї,
цї, ї, нї, вї, лї, де мѣлте орї нѣ се-маї
зїк' де кѣт' ѡн а треїа персоанѣ, кѣм мї се-
аратѣ, цї се-веде еце шчл.

Зїсерѣм' кѣ ла орї каре вербѣ, персоан' а ка-
ре лѣкреазѣ аѣ каре пѣтїмече, се-зїче Ѣѣѣ-
жетѣ аѣ нѣмінатїв' кѣм кѣна зїк' Дѣмне-
зѣѣ веде тоате, Дѣмнезѣѣ есте сѣѣѣѣ-
тѣл' аѣ нѣмінатївѣл' вербѣлѣвї веде.

Ѣѣѣѣтеле вербѣрїлор' сѣнт' аѣ сѣѣѣѣтїве
аѣ пронѣме. Пронѣмеле каре се-жнтрѣвѣнцезѣ де
сѣѣѣѣте сѣнт' : еѣ, тѣ, елѣ, еа; ної, бої,
еї, еле.

Вербѣл' аре ка шї сѣѣѣѣтївѣл' доѣ нѣме-
ре сїнгѣрїт' шї жммѣлцїт', сїнгѣрїт' кѣм
еѣ скрїѣ, котїлѣл' чїте еце, шї жммѣлцїт',
кѣм ної скрїм', копїї чїтеск'.

Дѣкрареа аѣ пѣтїміреа каре о арѣт' вербѣ-
рїле де мѣлте орї поате кѣ се-фаче лѣкм, де
мѣл-

(1) Ѡн тїмплѣ неотѣрѣт', се-оїчнѣвск' ачесте
ѡніперсонале а се-зїче шї жнперсона а-
лоа; кѣм аї плѣат манѣ Дѣмнезѣѣѣ-
аѣ шчл.

мѣте орі поате къ с'а фѣвѣт', аѣ поате къ се-ва фаче; аша ка съ арѣтѣм' ачесте антѣн-плѣри, треваѣ съ жші скімба верба' форм'а че аре, каре се-зіче тімпѣ, ші ведем' къ треваѣ а-зіче къ верба' аре ші треі тімпі: презентѣ, трекѣтѣ, ші віиторѣ. Презент' есте кѣна аратѣ къ ѣн' лѣкрѣ есте аѣ се-фаче, кѣм' жм-вѣцѣ, те нѣмеці, ворѣще. Трекѣт' кѣна арѣт' къ ѣн' лѣкрѣ, а-фост' аѣ с'а-фѣкѣт', кѣм': ам'-жмвѣцѣт', те нѣмеѣ, кѣно-скѣші, ворѣсеши; ші віитор' кѣна арѣт' къ ѣн' лѣкрѣ ва фі аѣ се-ва-фаче, кѣм': воіѣ-жмвѣца, те-вѣ-нѣмі, ва-ворѣі.

Ші фелѣріле трекѣтѣлѣі сѣнт' патрѣ: кѣм' кѣна зік' скріам', арѣт' къ атѣнчі нѣ іспрѣ-вісем' де скріс, пентрѣ каре се-зіче Несѣвѣр-шіт'; кѣна зік', скрісеіѣ, се-аратѣ фапта съ вѣршітѣ, ші се-зіке Ѣѣвѣршіт'; кѣна зік' скрісесем', арѣт' лѣкрѣ маі де мѣлт' сѣвѣршіт', ші се-нѣмеце маі-мѣлт'-де-кѣт' сѣвѣршіт' (песте сѣвѣршіт'); кѣна жн сѣжр-шіт' зік' ам'-скрісѣ арѣт' лѣкрѣл' сѣвѣршіт' фѣрѣ а отѣрѣ кѣна, пентрѣ каре се-нѣмеце Неотѣрѣт'.

Прежѣм' ші фелѣріле віиторѣлѣі сѣнт' доѣ: віиторѣ-антѣіѣ кѣм': воіѣ-скрі, ші віиторѣ ал доілеа кѣм': воіѣ-фі скріс'.

Маі аре жнкѣ ші треі персоане ка ші про-нѣмеце, ла антѣта персоанѣ антрекѣінцѣм' сѣвѣ-жет' пе еѣ ші ноі, ла адоа пе тѣ ші воі, ші ла атреіа пе елѣ, еа, еі, еле ші тот' сѣвѣстантѣлѣ.

Афаръ де ачестеа, вербѣл' аре маї мѣлте
 кѣврѣ аѣ модѣрѣ прѣн' каре се-зѣче: де мѣлте орѣ
 хотѣрѣм' аѣ арѣтѣм' чева кѣ дѣнсѣл' кѣм' скрѣѣ
 ам-ворѣт', воїѣ кѣно аѣче; де мѣлте орѣ
 порѣнчѣм' кѣм' везѣ, жнцелѣагѣ, алтѣ орѣ
 поѣтѣм' кѣм' аш ѣмѣла, аш фѣ мерс', алтѣ
 орѣ аѣрмаѣѣа че арѣтѣм' кѣ дѣнселе, стѣ дѣн
 аѣрмаѣѣа алтѣѣ верѣ; кѣм': а порѣнчѣт' ка
 сѣ жнплѣнѣѣ, шѣ алтѣ орѣ авем' ѣн' кѣп' ал вер-
 бѣлѣѣ ка сѣ арате аѣ сѣ копрѣнзѣ жн сѣне тоа-
 те жнтѣмплѣрѣле ачесте кѣм' а-фаче, а-скрѣ, шчл-
 аша дар вербѣл' маї аре жнкѣ шѣ чѣнчѣ Модѣрѣ.

Чел' дѣнтѣѣ се-зѣче Отѣрѣѣтор' аѣ арѣ-
 тѣтор', шѣ аратѣ кѣ ѣн' лѣкрѣ еѣте, а-фост',
 аѣ ва-фѣ, кѣм': скрѣѣ, ам скрѣс', воїѣ
 скрѣ.

Чел' дѣлдоїлеа се-зѣче Порѣнчѣтор', шѣ
 аратѣ о порѣнкѣ аѣ о рѣгѣчѣне а се-фаче чебаѣ
 кѣм': скрѣе тѣ; дѣ Доамне.

Чел' дѣлтреїлеа поѣтѣтор' аѣ жидої-
 тор' сѣѣ конѣѣѣѣѣнел', шѣ аратѣ кѣ ѣн'
 лѣкрѣ ар-фѣ сѣѣ ар-фѣ фост'; кѣм': аш-скрѣ
 аш-фѣ-чѣтѣт'.

Чел' дѣлпатрѣлеа сѣѣпѣс', кѣчѣ сѣ сѣѣп-
 пѣне ла ѣн' алт' верѣѣ; кѣм': а-порѣнчѣт'
 ка сѣ се-факѣ.

Шѣ чел' дѣл чѣнчелеа Инѣѣнѣтѣв' сѣѣ
 хотѣрѣѣтор', шѣ аратѣ стареа прѣсте тот' а ѣн'
 верѣ кѣм': а-скрѣ, а-ворѣѣ, а-кѣнтѣа.

А-зѣче аѣ а-скрѣ ѣн' верѣѣ жн кѣте чѣнчѣ
 модѣрѣ, жн тоѣѣ тѣмпѣ, персоанеле шѣ ѣѣмерѣле
 се-зѣче Конѣѣѣгарѣ.

Ної авем' патрѣ Конѣѣѣгѣрѣ.

И дин тѣа конжѣгаре аре инфинитивъдъ тер-
минатъ ѿн ѿ аѣ аре кѣм: а-кѣнта, а-жѣка,
аѣ кѣнтаре, жѣкаре (1).

И длаоа аре инфинитивъдъ ѿн і аѣ іре, ші
ѿн ѿ аѣ ѿре кѣм а-ворбі, а-чіті, а-хо-
търѣ аѣ ворбіре, чітіре, хотърѣре.

И длатреіа ѿн е аѣ ере; кѣм а-кѣноа-
це, а-фаце, аѣ кѣноащере, фачере.

Ші а длатра аре инфинитивъдъ ѿн еа аѣ
ере; кѣм а-ведеа, а-тѣчеа аѣ веаере,
тѣчере.

Иша кѣна конжѣгъмъ ѿн верѣ ка съ арѣ-
тъмъ, неотърѣтѣдъ ведемъ кѣ авемъ тревѣницъ
де ѿн алтъ верѣ ам, ка съ зичем ам-скріс,
ка съ арѣтъмъ вѣиторѣдъ авемъ тревѣницъ де
воіѣ ка се-зікъ воіѣ-скрі, ка съ арѣтъмъ,
пе чеа дладоілеа вѣиторъ, авемъ тревѣницъ де
воіѣ-фі, ка съ зікъ воіѣ-фі-скріс, ші фііна
кѣ ачесте верѣврі длікъ а-авеа, а-воі, ші
а-фі, не сѣнтъ тотъдѣвна спре аѣвѣторъ ка съ
арѣтъмъ о конжѣгаре де плінъ, пентрѣ ачеста а-
фарѣ де нѣміріле че амъ датъ верѣврілор ла ѿм-
пѣрціреа лоръ, еле се-маі нѣмескъ ші аѣксіліа-
ре аѣ аѣвѣтѣторѣ, ші пентрѣ ачеста съ ѿн-
чепемъ а конжѣга верѣвріле дела дѣиселе.

6*

Вер-

(1) Сѣнтъ ѿнеле ші ѿн іа каре се-конжѣгъмъ ла
ачестъ конжѣгаре, ші нѣмаі ла инфинити-
вѣдъ ѿн ре се-деосівескъ кѣчі факъ ѿн ере
кѣм а-ѿнѣіа ѿнѣіере.

Вербѣ Ауксіліарѣ

а-фі

Модѣ Отърѣторѣ аѣ арѣтѣторѣ.

Презент.

Синг.

Жмм.

Сѣнтѣ ші асѣ
сѣи
сѣте ші е.Сѣнтѣм'
сѣнтѣцї
сѣнтѣ ші асѣ:

Несѣвѣршітѣ.

срамѣ
сраї
срасрамѣ
срацї
сра

Сѣвѣржітѣ.

сѣсеїѣ ші сѣїѣ
сѣсѣшї ші сѣшї
сѣсе ші сѣ.сѣсерѣм' ші сѣрѣмѣ
сѣсерѣцї ші сѣрѣцї
сѣсерѣ ші сѣрѣ.

Млї-мѣлт-де кѣт'-сѣвѣршітѣ.

сѣсѣсѣмѣ
сѣсѣсѣшї
сѣсѣсѣсѣсѣсерѣмѣ
сѣсѣсерѣцї
сѣсѣсерѣ.

Неотѣрѣтѣ.

амѣ-фостѣ
аї-фостѣ
а-фостѣамѣ-фостѣ
ацї-фостѣ
аѣ-фостѣ.

Віиторъ I.

Сінг.

Жмм.

воіѣ-фі

вомѣ-фі

вєі-фі

вєці-фі

вк-фі.

ворѣ-фі.

Віиторъ II.

воіѣ-фі-фостѣ

вомѣ-фі-фостѣ

вєі-фі-фостѣ

вєці-фі-фостѣ

вк-фі-фостѣ.

ворѣ-фі-фостѣ.

Модъ Порѣнчиторъ.

фії

съ фімѣ

фіє

фіці

фіє.

Модъ Пофтіторъ ші жидоіторъ.

Пресент.

ашѣ-фі, ші фір'ашѣ

амѣ-фі ші фір'амѣ

аі-фі, ші фір'аі

аці-фі ші фір'аці

ар-фі, ші фір'ар.

арѣ-фі ші фір'арѣ.

Трекѣт.

ашѣ-фі-фостѣ

амѣ-фі-фостѣ

аі-фі-фостѣ

аці-фі-фостѣ

ар-фі-фостѣ.

арѣ-фі-фостѣ.

Модъ Гѣппѣс.

Презент.

ка съ фіїѣ

ка съ фімѣ

ка съ фії

ка съ фіці

ка съ фіє.

ка съ фіє.

Трѣкѣтъ.

Синг.

Мм.

ка съ фѣ-фостѣ

ка съ фѣмѣ-фостѣ.

ка съ фѣ-фостѣ

ка съ фѣцѣ-фостѣ

ка съ фѣ-фостѣ.

ка съ фѣ-фостѣ.

Модѣ Инфѣнѣтѣ.

а-фѣшѣ фѣре.

Партѣцѣпѣе.

Презентѣ.

фѣинаѣ.

Трѣкѣтъ.

фостѣ.

Бѣрѣѣлѣ Акѣсѣлѣарѣ

а-авѣа

Модѣ арѣтѣторѣ.

Презентѣ.

Синг.

Мм.

Амѣшѣ амѣ

Авѣмѣшѣ амѣ

аѣ.

авѣцѣшѣ ацѣ

аре шѣ а.

арѣ шѣ арѣ.

Нѣсѣѣѣрѣшѣтѣ.

авѣамѣ

авѣамѣ

авѣаѣ

авѣацѣ

авѣа.

авѣа.

Сѣ-

С ѣ в ѣ р ш и т' .

С и н г ъ р .

Ж и м м ъ л ц .

авѣи
авѣши
авѣ

авѣръмѣ
авѣръци
авѣръ.

М а і м ъ л т' д е к ѡ т' с ѣ в ѣ р ш и т' .

авѣсесемѣ
авѣсесеші
авѣсесе.

авѣсесерѣмѣ
авѣсесерѣци
авѣсесерѣ.

М а і м ъ л т' д е к ѡ т' с ѣ в ѣ р ш и т' II.

амѣ | фостѣ-авѣтѣ
аі |
а |

амѣ | фостѣ-авѣтѣ.
аці |
авѣ |

Н е о т ѣ р ѡ т' .

амѣ-авѣтѣ
аі-авѣтѣ
а-авѣтѣ.

амѣ авѣтѣ
аці авѣтѣ
авѣ авѣтѣ.

В и і т о р' I.

воіѣ-авѣа
веі-авѣа
ва-авѣа.

вомѣ-авѣа
веці-авѣа
ворѣ-авѣа.

В и і т о р' II.

воіѣ-фі-авѣтѣ
веі-фі-авѣтѣ
ва-фі-авѣтѣ.

вомѣ-фі-авѣтѣ
веці-фі-авѣтѣ
ворѣ-фі-авѣтѣ.

Модъ Порѣчнчѣторъ.

Сіагѣр.

Аммѣлцѣ

аікѣ
аібѣсъ авемѣ
авецѣ
аібѣ.

Модъ Пофѣчнчѣторъ ші Андѣчнчѣторъ.

Презентъ.

ашѣ-авѣа ші авѣаръ-ашѣ	амѣ-авѣа ші авѣаръ-амѣ
аі-авѣа ші авѣаръ-аі	ацѣ-авѣа ші авѣаръ-ацѣ
аръ-авѣа ші авѣаръ-аръ.	арѣ авѣа ші авѣаръ-аръ.

Трекѣтъ.

ашѣ-фі-авѣтѣ	амѣ-фі-авѣтѣ
аі-фі-авѣтѣ	ацѣ-фі-авѣтѣ
аръ-фі-авѣтѣ.	арѣ-фі-авѣтѣ.

Модъ Оѣчнчѣсѣ.

Презентъ.

ка съ амѣ	ка съ авемѣ
ка съ аікѣ	ка съ авецѣ
ка съ аібѣ.	ка съ аібѣ.

Трекѣтъ.

ка съ фіѣ-авѣтѣ	ка съ фімѣ-авѣтѣ
ка съ фіі-авѣтѣ	ка съ фіцѣ-авѣтѣ
ка съ фі-авѣтѣ.	ка съ фі-авѣтѣ.

Модъ Інфнчнчѣтѣвѣ.

а-авѣа ші авѣре.

П' а р т и ц и п і а.

Презент'.

авѣнавѣ.

Трекѣт'.

авѣтѣ.

В е р б ѣ А в к с і л і а р ѣ

а - воі

М о л ѣ а р ѣ т ѣ т о р ѣ.

Презент'.

Сінг.

Дмм.

воіѣ ші оіѣ

воиѣ ші оиѣ

вѣ ші еі

вѣци ші еци

ва ші оа

ворѣ ші орѣ

Н е с ѣ в ѣ р ш і т ѣ.

воіамѣ ші вреамѣ

воіамѣ ші вреамѣ

воіаі ші вреаі

воіаці ші вреаці

воіа ші вреа.

воіа ші вреа.

С ѣ в ѣ р ш і т ѣ.

воііѣ ші врѣіѣ

воіръмѣ ші врѣръмѣ

воіші ші врѣші

воіръци ші врѣръци

воі ші врѣ.

воіръ ші врѣръ.

М а і - м ѣ л т - д е к а т - с ѣ в ѣ р ш і т ѣ 1.

воісемѣ ші врѣсесемѣ

воісерѣмѣ ші врѣсесерѣмѣ

воісеші ші врѣсесеші

воісерѣци ші врѣсесерѣци

воісе ші врѣсесе

воісерѣ ші врѣсесерѣ.

М а і - м ѡ л т' - а е к ж т' - с ѣ в ѡ р ш и т' П.

С и н г ѡ р.

Ж и м ѡ л ц ѡ.

а м ѡ		ф о с т ѣ - в р ѡ т ѣ
а і		
а		

а м ѡ		ф о с т ѣ - в р ѡ т ѣ.
а ц і		
а ѡ		

Н е о т ѣ р ж т'.

а м ѡ - в о і т ѣ ш і в р ѡ т ѣ
а і - в о і т ѣ
а - в о і т ѣ.

а м ѡ - в о і т ѣ ш і в р ѡ т ѣ
а ц і - в о і т ѣ
а ѡ - в о і т ѣ.

В і і т о р' I.

в о і ѡ - в о і ш і в р е а
в е і - в о і
в а - в о і.

в о м ѡ - в о і ш і в р е а
в е ц і - в о і
в о р ѡ - в о і.

В і і т о р' II.

в о і ѡ - ф і - в о і т ѣ ш і в р ѡ т ѣ
в е і - ф і - в о і т ѣ
в а - ф і - в о і т ѣ.

в о м ѡ - ф і - в о і т ѣ ш і в р ѡ т ѣ
в е ц і - ф і - в о і т ѣ
в о р - ф і - в о і т ѣ.

М о л ѡ П о р ѡ н ч і т о р'.

в о і м е
в о і а с к ѣ

с ѣ в о і м ѡ
в о і ц і
в о і а с к ѣ.

М о л ѡ П о ф т і т о р' ш і ж и д о і т о р'.

П р е з е н т'.

а ш ѡ - в о і ш і в о і р' а ш ѡ
а і - в о і ш і в о і р' а і
а р - в о і ш і в о і р' а р ѡ.

а м ѡ - в о і ш і в о і р' а м ѡ
а ц і - в о і ш і в о і р' а ц і
а р ѡ - в о і ш і в о і р' а р ѡ.

Т р е

Т р е к ъ т ' .

С і н г ъ р .

Л і м м ѡ ц .

ашѣ-фі-воітѣ ші врѣтѣ	амѣ-фі-воітѣ ші врѣтѣ
аі-фі-воітѣ	аці-фі-воітѣ
ар'-фі-воітѣ.	арѣ-фі-воітѣ.

М о л ѣ О ѡ п л ѡ с ' .

П р е з е н т ' .

ка съ воіскѣ	ка съ воімѣ
ка съ воіці	ка съ воіці
ка съ воіскѣ.	ка съ воіскѣ.

Т р е к ъ т ' .

ка съ фіѣ-воітѣ ші врѣтѣ	ка съ фімѣ-воітѣ ші врѣтѣ
ка съ фіі-воітѣ	ка съ фіці-воітѣ
ка съ фі-воітѣ.	ка съ фі-воітѣ.

М о л ѣ І н ф і н і т і в ѣ .

а-воі, вреа; воіре ші врене.

П а р т і ц і п і а .

П р е з е н т ' .

воінаѣ ші врднаѣ.

Т р е к ъ т ' .

воітѣ ші врѣтѣ.

КОНЖВГАРЕА I.

ѡн ѡ аѡ аре

Мо аѡ дрѣтѣторѡ.

Презентъ.

Синг.

Мм.

Кѡнт-ѡ

кѡнт-ѡ

кѡнт-ѡ

Кѡнт-ѡмѡ

кѡнт-ѡцѡ

кѡнт-ѡ.

Несѣвршѣтъ.

Кѡнт-ѡмѡ.

кѡнт-ѡѡ

кѡнт-ѡ.

Кѡнт-ѡмѡ

кѡнт-ѡцѡ

кѡнт-ѡ.

Сѣвршѣтъ.

Кѡнт-ѡѡ

кѡнт-ѡшѡ

кѡнт-ѡ

Кѡнт-ѡрѡмѡ

кѡнт-ѡрѡцѡ

кѡнт-ѡрѡ.

Маѡ - мѡлт - де кѡт - сѣвршѣтъ. I.

Кѡнт-ѡсемѡ

кѡнт-ѡсешѡ

кѡнт-ѡсе

Кѡнт-ѡсерѡмѡ

кѡнт-ѡсерѡцѡ

кѡнт-ѡсерѡ.

Маѡ - мѡлт - де кѡт - сѣвршѣтъ II.

ѡмѡ-

ѡѡ-

ѡ-

фостѡ-кѡнтатѡ

ѡмѡ-

ѡцѡ-

ѡѡ

фостѡ-кѡнтатѡ.

Н е о т ъ р ѡ т ѣ .

Сінг.

Жмм.

амѣ-
аі-
а-

кѡнт-атѣ

амѣ-
ацї-
арѣ-

кѡнт-атѣ

В і і т о р ѣ I.

воіѣ-
вѣй-
ва-

кѡнт-а

вомѣ-
вѣцї-
ворѣ-

кѡнт-а

В і і т о р ѣ II.

воіѣ-
вѣй-
ва-

фі-кѡнт-атѣ.

вомѣ-
вѣцї-
ворѣ-

фі-кѡнт-атѣ.

Модѣ Порѣнчіторѣ.

кѡнт-ѣ
кѡнт-ѣ

съ кѡнт-ѣмѣ
кѡнт-ацї
кѡнт-ѣ.

Модѣ Пофтіторѣ ші жндоіторѣ.

Презентѣ.

ашѣ-кѡнт-а ші кѡнтарѣ- амѣ-кѡнт-а ші кѡнтарѣ-
ашѣ амѣ
аі кѡнт-а ші кѡнтарѣ-аі ацї-кѡнт-а ші кѡнтарѣ-
ацї
арѣ кѡнт-а ші кѡнтарѣ-арѣ арѣ-кѡнт-а ші кѡнтарѣ-
арѣ.

Т р е к ъ т'.

Сингър.

Плммѣл.

ашѣ-		амѣ-	
аі-		аці-	
ар'-		арѣ-	

Фі-кѣнтатѣ Фі-кѣнтатѣ.

М о л ъ О ъ п л ъ с'.

Презент'.

ка съ кѣнт-ѣ	ка съ кѣнт-ѣмѣ
ка съ кѣнц-і	ка съ кѣнт-аці
ка съ кѣнт-е.	ка съ кѣнт-е.

Т р е к ъ т'.

ка съ фіѣ-		ка съ фімѣ-	
ка съ фіі-		ка съ фіці-	
ка съ фі-		ка съ фі-	

кѣнтатѣ. кѣнтатѣ.

М о л ъ І н ф і н і т і в'.

а-кѣнт-а ші кѣнт-аре.

• П а р т і ц і п і а,

Презент'.

кѣнт-ѣнѣ.

Т р е к ъ т'.

кѣнт-атѣ.

К о н ж Ѹ г а р е л П.

жн і ші іре

М о д Ѹ д р Ѹ т Ѹ т о р Ѹ.

Презент'.

Сінг.

Ѓмм.

Борк-ескѸ ші Ѹ

Борк-ещі ші і

Борк-еще ші Ѹ.

Борк-імѸ

Борк-іці

Борк-ескѸ ші Ѹ.

Н е о т Ѹ р ж т'.

Борк-іамѸ

Борк-іаі

Борк-іа.

Борк-іамѸ

Борк-іаці

Борк-іа.

О Ѹ в ж р ш і т'.

Борк-ііѸ

Борк-іші

Борк-і.

Борк-ірѸмѸ

Борк-ірѸці

Борк-ірѸ.

Маі - мѸлт - де кѸт' - сѸвѸршітѸ І.

Борк-ісемѸ

Борк-ісеші

Борк-ісе.

Борк-ісерѸмѸ

Борк-ісерѸці

Борк-ісерѸ.

Маі - мѸлт - де кѸт' - сѸвѸршітѸ ІІ.

4мѸ-

4і-

4-

фостѸ-БоркитѸ.

4мѸ-

4ці-

4Ѹ-

фостѸ-БоркитѸ.

Н е о -

Неотърѣтъ.

Сингѣр.

Жммѣлацѣ

амѣ-		воркітѣ.	амѣ-		воркітѣ,
аі-			аці-		
а-			аѣ-		

Віиторѣ I.

воіѣ-		воркі.	вомѣ-		воркі.
вей-			веці-		
ва-			ворѣ.		

Віиторѣ II.

воіѣ-		фі-воркітѣ.	вомѣ-		фі-воркітѣ.
вей-			веці-		
ва-			ворѣ.		

Моаѣ Порѣнчіторѣ.

ворк-еце	съ ворк-імѣ
ворк-іаскѣ	ворк-іці
	ворк-іаскѣ.

Моаѣ Пофтіторѣ ші жноіторѣ.

Презентъ.

ашѣ-воркі ші воркір'-ашѣ	амѣ-воркі ші воркір'-амѣ
аі-воркі ші воркір'-аі	аці-воркі ші воркір'-аці
ар'-воркі ші воркір'-ар'.	арѣ-воркі ші воркір'-арѣ.

Трекѣтъ.

ашѣ-		фі-воркітѣ.	амѣ-		фі-воркітѣ.
аі-			аці-		
ар'-			арѣ-		

М о д ѣ С ѡ п ѡ с ѣ.

Презентъ.

Сингѣр.

Жммѣлцѣ

ка съ ворь-ескѣ ші ѣ ка съ ворь-імѣ
 ка съ ворь-ещі ші і ка съ ворь-іці
 ка съ ворь-іаскѣ ші ѣ ка съ ворь-іаскѣ ші ѣ

Трекѣтъ.

ка съ фій-		ворьітѣ		ка съ фімѣ-		ворьітѣ,
ка съ фії-				ка съ фиці-		
ка съ фі-				ка съ фі-		

М о д ѣ І н ф і н і т і в ѣ.

а-ворь-і ші ворь-іре.

П а р т і ц і п і а.

Презентъ.

ворь-індѣ.

Трекѣтъ.

ворь-ітѣ.

К о н ж ѡ г а р е а III.

жн е дѣ ере

М о д ѣ Я р ѣ т ѣ т о р ѣ.

Презентъ.

Сингѣр.

Жммѣлцѣ

жнцелег-ѣ
 жнцелев-і
 жнцелев-е

жнцелев-емѣ
 жнцелев-ещі
 жнцелег-ѣ

Нѣотѣрѣт'.

Синг.

Пл. м. м.

жнцелѣу-еамѣ

жнцелѣу-еамѣ

жнцелѣу-еаі

жнцелѣу-еаці

жнцелѣу-еа

жнцелѣу-еа

Съвѣрѣт'.

жнцелес-еіѣ

жнцелес-ерѣмѣ

жнцелес-еші

жнцелес-ерѣці

жнцелес-е

жнцелес-ерѣ

Маі - мѣлт - де кѣт - съвѣрѣт' I.

жнцелес-есемѣ

жнцелес-есерѣмѣ

жнцелес-есеші

жнцелес-есерѣці

жнцелес-есе

жнцелес-есерѣ.

Маі - мѣлт - де кѣт - съвѣрѣт' II.

амѣ-

амѣ-

аі-

аці-

а-

аѣ-

фостѣ-жнцелесѣ.

фост-жнцелесѣ.

Нѣотѣрѣт'.

амѣ-жнцелесѣ

амѣ-жнцелесѣ

аі-жнцелесѣ

аці-жнцелесѣ

а-жнцелесѣ.

аѣ-жнцелесѣ.

Віитор' I.

воіѣ-

вомѣ-

вей-

веці-

ва-

ворѣ-

жнцелѣуе.

жнцелѣуе.

Біітор' II.

Сінгѣр.

Жммѣлац.

Боіѣ-			вомѣ-		
Вѣі-		фі-жнцелесѣ.	вѣці-		фі-жнцелесѣ.
Ба-			ворѣ-		

Молѣ Порѣжчѣтор'.

жнцелесѣ-		сѣ жнцелесѣ-емѣ
жнцелесѣг-ѣ		жнцелесѣ-ѣці
		жнцелесѣг-ѣ.

Молѣ Пофѣтор' ші рндѣтор'.

Презент'.

ашѣ-жнцелесѣ ші жнцелесѣ-	амѣ-жнцелесѣ ші жнцелесѣ-
ѣер-ашѣ	ѣер-амѣ
аі-жнцелесѣ ші жнцелесѣ-	аці-жнцелесѣ ші жнцелесѣ-
ѣер-аі	ѣер-аці
ар-жнцелесѣ ші жнцелесѣ-	ар-жнцелесѣ ші жнцелесѣ-
ѣер-арѣ.	ѣер-арѣ.

Трекѣт'.

ашѣ-			амѣ-		
аі-		фі-жнцелесѣ.	аці-		фі-жнцелесѣ.
ар-			арѣ-		

Молѣ Сѣппѣс'.

Презент'.

ка сѣ жнцелесѣг-ѣ	ка сѣ жнцелесѣ-емѣ
ка сѣ жнцелесѣ-ѣ	ка сѣ жнцелесѣ-ѣці
ка сѣ жнцелесѣг-ѣ.	ка сѣ жнцелесѣг-ѣ.

Грѣкѣтѣ.

Синг.

Жмм.

ка съ фй-		жнцелесѣ.	ка съ фймѣ.		жнцелесѣ.
ка съ фй-			ка съ фйцй-		
ка съ фй-			ка съ фй-		

Модѣ Инфинитивѣ.

а жнцелесѣ-е шй жнцелесѣ-ере.

Партиципиа.

Презентѣ.

жнцелесѣ- жндѣ.

Грѣкѣтѣ.

жнцелесѣ.

Конжугареа IV.

жн еа шй ере

Модѣ Дрѣтѣторѣ.

Презентѣ.

Синг.

Жмм.

вез-ѣ	везд-емѣ
вез-й	везд-еци
везд-е.	везд-ѣ.

Несѣвжршитѣ.

везд-емѣ	везд-емѣ
везд-еци	везд-еци
везд-е.	везд-е.

С ѡ в ѣ р ш і т'.

Сінг.

Тмм.

вѣз-зіѣ
вѣз-зіші
вѣз-зі.

вѣз-зірѣмѣ
вѣз-зірѣці
вѣз-зірѣ.

Маі-мѣлт'-де кѣт'-сѡвѣршіт' I.

вѣз-зісемѣ
вѣз-зісемі
вѣз-зісе.

вѣз-зірѣмѣ
вѣз-зірѣці
вѣз-зірѣ.

Маі-мѣлт'-де кѣт'-сѡвѣршіт' II.

амѣ- |
аі- | фостѣ-вѣзѣтѣ.
а- |

амѣ- |
аці- | фостѣ-вѣзѣтѣ.
аѣ- |

Н е о т ѣ р ѣ т'.

амѣ- |
аі- | вѣзѣтѣ.
а- |

амѣ- |
аці- | вѣзѣтѣ.
аѣ- |

Б і і т о р ѣ I.

воіѣ- |
вѣі- | вѣдѣа.
вѣа- |

вомѣ- |
вѣці- | вѣдѣа.
ворѣ- |

Б і і т о р ѣ II.

воіѣ- |
вѣі- | фі-вѣзѣтѣ.
вѣа- |

вомѣ- |
вѣці- | фі-вѣзѣтѣ.
ворѣ- |

Модѣ Порѣнчиторѣ.

Сингър.

Тиммѣл.

Без-ї

съ вед-емѣ

Ваз-ѣ

вед-ецї

Ваз-ѣ.

Модѣ Пофтиторѣ шї жидоиторѣ.

Презент.

ашѣ-ведел шї веделр'-ашѣ амѣ-ведел шї веделр'-амѣ
 ай-ведел шї веделр'-ай ацї-ведел шї веделр'-ацї
 ар'-ведел шї веделр'-ар'. арѣ-ведел шї веделр'-арѣ.

Трекѣт.

ашѣ-

амѣ-

ай-

ацї-

ар'-

арѣ-

фі-вѣзѣтѣ.

фі-вѣзѣтѣ.

Модѣ Сѣппѣс.

Презент.

ка съ вѣз-ѣ

ка съ вед-емѣ

ка съ без-ї

ка съ вед-ецї

ка съ ваз-ѣ.

ка съ ваз-ѣ.

Трекѣт.

ка съ фїѣ-

ка съ фїмѣ-

ка съ фїї-

вѣзѣтѣ.

ка съ фїцї-

вѣзѣтѣ.

ка съ фї-

ка съ фї-

Модѣ Инфїнітив.

а-вед-ел шї вед-ере.

Пар-

П а р т и ц и п і а.

Презентъ.

вѣз - жнѣ.

Трекѣтъ.

вѣз - ѣтѣ.

Конжугаре де вербѣри Ласиве.

М о д ѣ а р ѣ т ѣ т о р ѣ.

Презентъ.

Сингѣр.

Жммѣлц.

Мѣ-ѣмвѣцѣѣ ші ѣмвѣ-	Не-ѣмвѣцѣѣм' ші ѣмвѣ-
цѣмѣ	цѣмѣ-не
те-ѣмвѣцѣі	вѣ-ѣмвѣцѣцѣі
се-ѣмвѣцѣѣ.	се-ѣмвѣцѣѣ.

Несѣврѣшітъ.

мѣ-ѣмвѣцѣамѣ	не-ѣмвѣцѣамѣ
те-ѣмвѣцѣлі	вѣ-ѣмвѣцѣцѣі
сѣ-ѣмвѣцѣа.	се-ѣмвѣцѣа.

Сѣврѣшітъ.

мѣ-ѣмвѣцѣліѣ	не-ѣмвѣцѣарѣмѣ
те-ѣмвѣцѣаші	вѣ-ѣмвѣцѣарѣцѣі
се-ѣмвѣцѣѣ.	се-ѣмвѣцѣарѣѣ.

Млі - мѣлт - де жѣт' - сѣврѣшітѣ І.

мѣ-ѣмвѣцѣасемѣ	не-ѣмвѣцѣасерѣмѣ
те-ѣмвѣцѣасеші	вѣ-ѣмвѣцѣасерѣцѣі
се-ѣмвѣцѣасе.	се-ѣмвѣцѣасерѣѣ.

Млі

Май - мѣлт - де кят - съвршитѣ II.

Синг.

Жм мѣлц.

Мамѣ-		Фостѣ-жмвѣцатъ.	М'амѣ-		Фостѣ жмвѣцатъ.
те дѣ-		В'ацѣ-	В'ацѣ-		
с'а-		с'аѣ-	с'аѣ-		

Н е о т ъ р а т ѣ .

М'ам-жмвѣцатѣ ші жм-	не-ам'-жмвѣцатѣ ші жм-
вѣцатѣм'-амѣ	вѣцатѣне-амѣ
те дѣ-жмвѣцатѣ	В'ацѣ-жмвѣцатѣ
с'а-жмвѣцатѣ.	с'аѣ-жмвѣцатѣ.

В и і т о р ѣ I.

мѣ-воіѣ-		ші		мѣ-воіѣ
те-вѣі-		жмвѣцат-		те-вѣі
се-ва-				се-ва.
не-вомѣ-		ші		не-вомѣ
вѣ-вѣцѣ-		жмвѣцат-		вѣ-вѣцѣ
се-ворѣ-				се-ворѣ.

В и і т о р ѣ II.

мѣ-воіѣ-		не-вомѣ-		фі-жмвѣцатѣ.		фі-жмвѣцатѣ.
те-вѣі-		вѣ-вѣцѣ-		вѣ-вѣцѣ-		
се-ва-		се-ворѣ-		се-ворѣ-		

Модѣ Порѣнчиторѣ.

жмвѣцѣ-те
жмвѣцѣ-се

сѣ не-жмвѣцѣмѣ
жмвѣцѣцѣвѣ
жмвѣцѣсе.

Мо-

Моаѣ Пофтітор' ші рнаоітор'.

Презент'.

м' ашѣ-		ші		м' ашѣ
те аі-		ѡмвѣца-		те аі
с' ар-				с' ар'.

не-амѣ-		ші		не-амѣ
в' аці-		ѡмвѣца-		в' аці
с' арѣ-				с' арѣ.

Трекѣт'.

м' ашѣ-фі-		не амѣ-фі-		
те аі-фі-		ѡмвѣцаѣтѣ.		в' аці-фі-
с' ар'-фі-				с' ар'-фі-
				ѡмвѣцаѣтѣ.

Моаѣ Сѣнпѣс'.

Презент'.

ка съ мѣ-ѡмвѣцѣ		ка съ не-ѡмвѣцѣмѣ
ка съ те-ѡмвѣці		ка съ вѣ-ѡмвѣцаці
ка съ се-ѡмвѣце.		ка съ се-ѡмвѣце.

Трекѣт'.

ка съ мѣ-фіѣ-		ѡмвѣ-		ка съ не-фімѣ-
ка съ те-фіі-		цаѣтѣ.		ка съ вѣ-фіці-
ка съ се-фі-				ка съ се-фі-
				ѡмвѣ-
				цаѣтѣ.

Моаѣ Інфінітѣв'.

а-мѣ-		а-не-		
а-те-		а-вѣ-		ѡмвѣца.
а-се-		а-се-		
				ѡмвѣца.

Партіципіа.

Презентъ.

Жмвѣцѣнаѣмъ, - те, - се, - не, - вѣ, - се. (*)

Асеменеа се-конжвгъ ші вереврїле рѣсфржн-
гѣтоаре каре нѣв алтѣ Деосевїре де челе пасї-
ве, де кѣт двпѣ кѣм ам' зїс, кѣ сѣжетѣл'
але челор' пасїве прїимеск' лѣкрареа де алт' ѡн-
дева шї челе рѣсфржнгѣтоаре дела сїне.

Оаре каре обсервації асѣпра ачестор' патрѣ
Конжвгзрї.

Аа конжвгареа дїн тѣїѣ адо'а шї атреїа,
модѣл порѣнчїторѣ фаче ка а треїа персоанѣ аа
презент' ал' Модѣлѣ арѣтѣтор' кѣм: кантѣ
ел, шї кантѣ тѣ, жоакѣ ел, жоакѣ
тѣ; шї ака нѣ адеверѣл' де тѣгѣлѣїре нѣ, фа-
че ка инфїнітївѣл', кѣм: нѣ канта, нѣ жѣка.

Конжвгареа а патра не модѣл' порѣнчїтор' жл
аре ка не адо'а персоанѣ а презентѣлѣї модѣлѣї а-
рѣтѣтор', кѣм: везї, тачї, шчл. шї де ва лѣа
не нѣ, фаче ка инфїнітївѣл', кѣм: нѣ веаеа,
нѣ тѣчеа, шчл.

Кѣте нѣ пѣзескѣ ачесте регѣле се зїк' Не-
регѣлате.

Атѣ

(*) Асѣпра конжвгѣрїлор' вереврїлор', везї Грѣм-
матица Дѣмнеалѣї Борнїкѣлѣї Георге Голес-
скѣ, ѡнде поцї аѣа лѣстѣлѣ лѣслѣшїре шї
пентрѣ челе регѣлате шї пентрѣ челе не-
регѣлате.

Дѣтѣ ші жндѣ сѣнт карактерѣрїле партї-
ціпїи челїї дїн тжїѣ конжѣгѣрї; ітѣ аѣ жтѣ,
ші індѣ аѣ жндѣ, ачелїї д'адоїлеа; сѣ ші жндѣ,
а челїї д'атреїлеа (*), ші ѣтѣ ші жндѣ, ачелїї
д'апатрѣлеа.

Презентѣл', Несѣвѣршїтѣл', Сѣвѣршїтѣл',
Маї-мѣлт'-де кѣт'-сѣвѣршїтѣл' I. ла модѣл' а-
рѣтѣтор'; Презентѣл' ал Модѣлѣї Порѣнчїтор';
Презентѣл' ла модѣл' сѣппѣсѣ; Інфїнітївѣл', Пре-
зентѣл' шї трекѣтѣл' аї Партїціпїї; сѣнт' тїмпї
Сїмплї, кѣм: кѣнтѣ, кѣнтамѣ, кѣнтаїѣ,
кѣнтасемѣ, кѣнтѣ, ка сѣ кѣнтѣ,
а-кѣнта, кѣнтжндѣ, кѣнтагѣ.

Маї-мѣлт'-декѣт'-сѣвѣршїтѣл' II, Неотѣрѣ-
тѣл', Вїїторѣл' I. Вїїторѣл' II.; Презентѣл' шї
Трекѣтѣл' ла Модѣл' Пофтїторѣ; Трекѣтѣл' ал
Модѣлѣї Сѣппѣсѣ; сѣнт' компѣшї, кѣм: ам-
фост'-кѣнтаг, ам-кѣнтагѣ, воїѣ-
кѣнта, воїѣ-фї-кѣнтагѣ, ашѣ-кѣнта,
ашѣ-фї-кѣнтаг, ка сѣ-фїѣ-кѣнтаг.

Ла модѣл' пофтїтор', кѣнд ашѣ вїне жн-
вїнте, модѣл' інфїнітївѣ сѣ-пѣне фѣрѣ рѣ;
тар кѣнд жл жнтреѣвїнцѣм пѣ ѣрмѣ, [атѣнчї рѣ
сѣ пѣне, рнсѣ фѣрѣ ѣ, кѣм: ашѣ-кѣнта,
9* кѣн-

(*) Мѣлте вѣрѣѣрї сѣнт' де ла конжѣгареа ачел-
ста каре нѣмаї інфїнітївѣл' жл аре жн ѣ аѣ
ѣре скѣрт', тар пѣнтрѣ челе-лалте, жнтрѣ
тоалте сѣ-конжѣгѣ ка ла а/4 конжѣгаре, пре-
кѣм есте а-катѣ, а-вїнде, а-чере,
а-наѣре, а-крѣще, шчл. Дѣтеле сѣнт'
кѣ тотѣл' нереѣлте, прекѣм а-спарѣе,
а-рѣпѣ, а-фрїѣе, а-сѣѣе, шчл.

кѣнтаре-ашѣ, кѣнтар-ашѣ, шчл. Чело
де конѣвгареа а патра лѣванд' р май тѣв ън' а
лѣнгѣ е, кѣм велеар'-аш'.

КАП' VI.

Пентрѣ Партиціпіе.

Партиціпіа есте о зичере каре се-инпѣртѣшаце
ші дела вербѣ, ші дела аджектів' ; кѣм: вор-
вѣндѣ, скрѣндѣ, ворвѣтѣ ворвѣтѣ,
скрѣсѣ, скрѣсѣ.

Атѣтеа фелѣри де партиціпіи сѣнт' кѣте ші
де вербѣри; адикѣ дѣкѣте, кѣм: ворвѣндѣ,
фѣкѣндѣ, шчл. Пасѣте, кѣм: алаѣкѣн-
аѣ-мѣ, фѣкѣндѣ-мѣ, алаѣсѣ, фѣ-
кѣтѣ, шчл. Гесфѣнгѣтоаре, кѣм: аѣкѣн-
аѣ-мѣ, пѣртѣндѣ-мѣ, шчл. ші ѣнперсона-
ле, кѣм: тревѣндѣ, плѣндѣ, шчл.

КАП' VII.

Пентрѣ Препозіціи.

Препозіціа есте о зичере че нѣ се-деклѣнѣзѣ,
ші о интревѣнѣцѣм ѣнаинтеа челор-лаате зичерѣ
ка сѣ арѣтѣм релѣцііле каре аѣ ѣна кѣтре алт' а.
Пре-

Препозицііле съ-пѣнѣ жнлінтея зічерілоу аѣ
 жн компѣнере, аѣ жн комплініре; адікѣ жнна
 зік' ꙗи ка съ, препозиція ꙗи естѣ жн ком-
 плініре, ꙗр жнна зік' ꙗи ѣлцатѣ естѣ жн
 компѣнере. Сѣб помѣ естѣ жн комплініре, ꙗр
 жнна зік' Сѣфферѣ естѣ жн компѣнере.

Але маі дін тѣіѣ релациі, каре арѣт' пре-
 позицііле, сѣнт оптѣ; адікѣ: 1. Тімѣ, кѣм:
 жн времеа ачѣа; 2. локѣ, кѣм: жн кѣр-
 те; 3. дінпреѣнѣ, кѣм: кѣ міне а ве-
 нит'; 4. Деспѣрціре, кѣм: дін о амені; 5.
 Міжлочіре, кѣм: прін тіне сѣ-сѣвѣр-
 шіт'; 6. Прічінѣ, кѣм: Пентрѣ Влена сѣ
 фѣкѣт' вѣтѣаа Троі; 7. Аипротівіре,
 кѣм: асѣпра меа сѣ-скѣлат'; 8. Гандѣ
 аѣ Скопосѣ, мѣм спре сѣвѣршіре се-
 сілѣще.

Препозицііле сѣнтѣ.

ꙗи	ад	престе	прін	афартѣ
ла ші а	аб	дѣпѣ	дін	апроапе
спре	об	пентрѣ	дела	де де сѣвт'
пре ші про	кон	жнтрѣ	деспре	пре лѣнгѣ
де	кѣ	фѣрѣ	дінтрѣ	
дес	стрѣ	жнтре	дінтре	
ре	сѣв ші	лѣнгѣ	пѣнтре	
рес	сѣвт'	кѣтре.		

Дін препозицііле ачестѣа, знѣне сѣнт' сім-
 вѣа, кѣм: ꙗи, ла, а, пре, ші про, де,
 дес, ре, рес, ад, аб, об, кон, кѣ,
 сѣв, стрѣ, престе, дѣнѣ, пентрѣ,
 фѣ-

фѣръ, кѣтре, лѣнтѣ; ші алтеле компѣ-
се, кѣм: дін, прін, дѣла, дѣспре, дін-
трѣ, дінтре, пѣнтре, прелѣнгѣ, дѣ
дѣ свѣт, ѣнтре ші ѣнтрѣ.

Препозицііле про, дѣс, ре, рѣс, аѣ,
оѣ, аѣ, кон, стрѣ, се-лнтреѣвінцѣ, ѣзѣ нѣ-
маі ѣн компѣнере, ші ѣн комплініре нічі одатѣ;
кѣм: прочітѣскѣ, дѣспѣрцѣскѣ, рѣ-
сарѣ, рѣстоарнѣ, аппѣне, омморѣт,
аѣвнѣ, контеніре, стрѣбате, шчл.

К А П' VIII.

П е н т р ѣ Л а в е р ѣ ѣ.

Лаверѣѣ есте озічере каре се-сѣвзіче лаверѣѣ;
кѣм: Скріѣ біне; ворѣще фрѣмос',
а-беніт' ачі.

Фелѣріле Лаверѣѣлѣї сѣнт':

1. Дѣ Тімѣ, кѣм: іврї, акѣм, атѣнчі,
мѣїне, шчл.
2. Дѣ Локѣ, кѣм: ачі, аколо, сѣс, жос,
апроапе, шчл.
3. Дѣ Кѣлітате, кѣм: біне, ѣнцелепце-
ще, пріетенеще, шчл.
4. Дѣ Кѣтѣціме, кѣм: маі, прѣа, фолѣ-
те, ѣнкѣ, шчл.
5. Дѣ Тѣгѣдвіре, кѣм: нѣ, ѣа, нічі.

6. Де Антъріре, кѣм: а а, а а р, шчл.
7. Де Андогалъ, кѣм: о а ре.
8. Де Антребаре, кѣм: ѡ н де? кѣм?

Тот' аджектівѡл' аѡ фаче ѡн' адверб', кѣм: ала небѡн, адверб' небѡнеице, аѡ се та син-гѡр' ѡн лок' де адверб' кѣм: Скрие фрѡмос', ворбеице дѡлче, шчл.

Фрас' де адверб', аѡ адверб', ком-пѡс', се-зиче кѡна маї мѡлте зичерї адѡнате ла ѡн' лок', фак' о рмсемнаре де адверб', кѣм: тот'-а аѡна, де-мѡлте-орї, шчл.

К А П' ІХ.

П е н т р ѡ К о н ж ѡ г а т и в'.

Траї Левѡтїи

К онжугативѡл' есте о зичерѡ каре о ѡнтреѡн-цѡм' ка съ легѡм', аѡ съ ѡнїм' зичерїле, жѡ-декѡциле, шї перїоаделе ѡна кѡ алта; кѣм: ѡ ѡ шї тѡ чїтїм', де с' ар' сїлі, ар' жм-ѡцѡ, шчл.

Дїн елѡ ѡнеле сѡнт' комплетїтоаре, кѣм: шї.

Дѡтеле рмпотрївїтоаре, кѣм: ѡнсѡ, чї,

а а р, і а р.

Дѡтеле десѡѡгѡтоаре, кѣм: аѡ, с а ѡ, орї.

Дѡтеле Кондїціоанале аѡ ѡпотетїче, кѣм:

а е, а а ка.

Дѡтеле Кавзатїве, кѣм: кѡ чї, кѡ, ка,

ка сѡ, сѡ.

Алтеле Вкоплативе, кѡм: адікѡ

Алтеле де 8рмаре, кѡм: аша ддр, ддр,
де чї.

Асементѡ шї конжвгативе потѡ съ фїеком-
все; кѡм пентрѡ кѡ, фїїнд кѡ, каре се-
зїк' шї фрасѡрї де конжвгативе.

К А П' Х.

П е н т р ѡ І н т е р е к ц і е.

Інтерекція, есте о зїчере каре о антреквїнцѡм'
съ арѡгѡм' о сїмцїре а Сѡфлетѡвї, адїкѡ вѡ-
кѡрїе, антрїстаре, шї алтеле.

Інтерекціїле сѡнт':

1. Де Бѡкѡрїе, кѡм: Браво, вїбат', шї
алтеле.
2. Де антрїстаре, кѡм: ах! ваї! ох! до-
лео, шї алтеле.
3. Де Сѡжрїре, кѡм: е, аїде, ѡф, шї ал-
теле.
4. Де Кѡрѡж', кѡм: аїде, де, деде.
5. Де Міраре, кѡм: а! о! шї алтеле.
6. Де Спѡїмантаре, кѡм: а!
7. Де Кемаре, кѡм: о! ѡ! е! ѡмѡ!
8. Де Тѡчере, кѡм: сї, тѡчере.

Шї дїн Інтерекції сѡнт' компѡсе; кѡм: о
доамне! о мїнѡне! ваї де мїне шї алтеле.

ПАРТЕА АДОА

СУНТАКС'.

Сунтаксв' есте партеа ачеа а Грѣммѣтїчї каре не арагъ релаци'а шї кввіїнци, а зїчерїлор, че аѣ антре джиселе, шї квм съ ле ашѣзѣм' зн'а лангъ алг'а ка съ факъ зн' кввантѣ двлѣ жисвшїрїле шї фїреа знеї лімбї.

КАП' I.

Сунтаксв' СВѢСТАНТІВВЛѢ.

Тн борбїре, СВѢСТАНТІВВЛ' се-га антреї фелврі: адїкѣ аѣ жн СВѢЖЕТѢ, аѣ жн АПОСТРОФЪ, аѣ жн КОМПЛАНІРЕ.

Всте жн СВѢЖЕТ', ТОГ'А аѣн'а квна афїрмѣмѣ пентрѣ джисв'а чева; квм'а времеа скоарѣ; віац'а трече: аѣї времеа шї віац'а сѣнт' СВѢСТАНТІВЕ жн СВѢЖЕТ', квчї пентрѣ віацѣ афїрмѣм' кв трече шї пентрѣ време мѣ скоарѣ.

Есте жи апострофъ кжнд ва-фі персонала савъ лѣкрѣ кѣтре каре не андрептѣмъ кѣвжнтѣл; кѣм: сѣм жнілоръ лѣмінаціѣвѣ, нороделоръ аскѣлѣаці, черѣрї шї мѣрї рѣспѣндѣці, шї тѣ пѣмжнтѣле ворѣеце.

Кемареа се-фаче тотъ а ѣвна кѣтре фїициле челе вїи шї жисѣфлѣците; дар ораторѣл шї поетѣл жи апрїндерѣ фантезїи се-андрептѣзѣ кѣтре патѣрѣл жнтреагѣ; даѣ персонале, сїмїцїрї шї сѣфлѣт ѣа тотъ лѣкрѣ.

Шї жи комплііре есте, кжнд е легатъ немїжлочїт ѣе о алтѣ зїчере шї жмпліінеце рѣлациа че аре кѣ джиса (*). Се-афлѣ жи Комплііре аѣ кѣ ѣн алт сѣбѣстантїѣв, аѣ кѣ ѣн аѣжектив, аѣ кѣ ѣн верѣ аѣ кѣ о препозиціе; кѣм: дрептѣл патѣрї; моарте амерїнцѣ тоаре тѣранїлор; а жѣтор шї драгосте кѣтре патріе, кѣраж шї жисѣфлѣціре кѣтре чеї че жї сѣлѣжѣскѣ.

Пентрѣ сѣбѣстантїѣв жи комплііреа аѣжективелор, верѣѣрїлор, шї препозиціїлор, вом-ворѣї жнтр алтѣ парте.

Кап

(*) Кжнд зїчереа каре есте жи комплііре ва-фі жи казѣл аѣзѣатїѣв, комплііреа се-зїче Дрептѣл; кжнд жисѣ ва-фі жи казѣл латїѣ савъ жисоцітѣ ѣе о препозиціе, аѣжїчї се-зїче Недрѣптѣл.

К А П' ІІ.

СҮНТАКСЪЛ ПРОНЪМЕЛЪІ.

Пронъмеле се-антревѣнцикъзъ жи ворѣре ка ши
Сѣстантѣвѣл, адѣкъ жи сѣжет, жи Апостро-
фъ ши жи Комплініре.

Пронъмеле каре се-антревѣнциѣазъ жи Сѣ-
жет, сѣнт, дѣпъ към ши латъ латъ ам' маі
зѣс, еѣ, тѣ, елѣ, ел, ноі, воі, еі, еле;
към: еѣ арѣт, тѣ жицелѣѣі, ел пѣне
жи лѣкраре, ел жидрепткъзъ; ноі ѣ-
нелтѣм, воі аѣѣтаѣі, еі сѣвѣршѣск,
еле фак, ферічѣрк.

Дѣнтр' ачестеа се-антревѣнциѣазъ ши жи а-
построфъ, жи сѣ нѣмаі еѣ, тѣ, ноі, воі;
към: о еѣ, о тѣ, о ноі, о воі.

Пе тоате чѣлѣ лалте ле антревѣнциѣм' жи
комплініре.

Міе, ціе, лѣі, еі, ноѣ, воѣ, лорѣ,
се-антревѣнцикъзъ жи комплініре недрептѣ къна
вор-фі рѣспѣнс' ла вре о'пропозиціе антревѣтол-
ре; към: ?кърѣі дѣн воі іѣѣіц' і маі
школарі сѣ алаѣкъ чѣнстѣа ле чѣл
маі бѣн' патриот. Міе, ціе, лѣі.

Се-маі антревѣнциѣазъ жи къ пентрѣ маі
мѣлтѣ антѣрѣре ши дѣн превѣтъ къ жм'і, жи, і,
жі, не, вѣ, ле, жи комплініре асеменѣ не-
дрептѣ, къна пентрѣ сѣжет' афірмѣм' къ фа-

че дитві квіва чева; кѡм: хотъраше мѣ
міе касъ жнплінеск' ачѣстъ фантъ;
жці жнкрелінецъ, ціе касъ лѡмінезі
ші съ жнарентезі націа рѡмжнѣ-
скъ.

Амі, аці, аї, не, вѣ, ле се-жн-
треквінцезъ жн комплііре недрептъ кѡна пен-
трѡ свѣжет' асеменеа афірмъм' къ дитві квіва
фаче чева; кѡм: жмі фѣгъдѣещі, ші ніці
о жнплііре; жці аааѡк' амінте аа-
торііде тале. шчл.

Жнсемнаре.

Амі, аці, аї, кѡна дѡпъ дѡнселе вор-
ѡрма вокалеле а ші е пентрѡ вѡфоніе лангъдъ
пе ж; кѡм: жмі жнплінесче, мѣ а-жнплі-
ніт'; жї ааѡк', іааѡк'; жці сжнт', ці
есте, ші жці есте, шчл.

Жмі, жці, жші, не, вѣ, жші, се-
жнтреквінцезъ жн комплііре асеменеа недрепт-
тъ, кѡна пентрѡ свѣжет' афірмъм' къ лѡві жн-
сѡші жші фаче чева; кѡм: жмі прічінѡск'
ферічіреа ші менорочіреа сінгѡр'
прінтр' ачелстъ фантъ жці прічінѡ-
ещі лѡдъ; омѡл сінгѡр' жші фаче
ші кінеле ші рѡѡл, шчл.

Мі, ці, і, ні, кі, лі се-жнтреквінцезъ
кѡна верѡѡл, ла каре сжнт' жн комплііре
недрептъ, вѡ фі пасів'; кѡм: мі се-каѡѡ;
ці се-кѡвіне, і се-дѡ. ні се-жмпліне-
ше, бі се-порѡнчеше, лі се-сѡѡне.

Мі-

Міне, тіне, елѣ, еа, ної, вої, вї,
 еа, се-антревѣнцезъ жи комплііре дреаптъ дін
 превѣтъ кѣ пе; де мѣлте орї жнсъ, пентрѣ маї
 мѣлтъ антѣрїре, сант жисоците кѣ мѣ, те,
 жл, о, не, вѣ, жи, ле; кѣм: пѣ міне
 мѣ ва жнсърчіна; пѣ тіне те ва-жн-
 сѣфлеці; пѣ ел жл ва жндрента; пе
 ної не ва-лѣміна; пѣ вої вѣ ва-жнѣ-
 жернечі; пе еї жи ва-німікнічі.

Мѣ, те, се, не, вѣ, се, се-антревѣн-
 цезъ дѣпѣ кѣм шї алтъ датъ ам маї зіс
 касъ фачем веревріле пасіве шї рѣсфржгъ-
 толре.

Мѣ, те, жл, о, не, вѣ, жи, ле, се-
 антревѣнцезъ жи комплііре дреаптъ жи лок
 де пѣ міне, пѣ тіне, пѣ елѣ, пѣ еа,
 пе ної, пе вої, пе еї, пе еле; кѣм: та-
 тѣл мѣ жмѣацѣ вѣнїа кѣвїіцѣ;
 Вуангелїа те повѣцѣе ше а-фіом жн-
 токмаї дѣпѣ гжндѣл кѣ каре дѣмне-
 зѣѣ не а-зідіт. шчл.

Сїне се-антревѣнцезъ жи комплііре асе-
 менел дреапгъ нѣмаї а вереврілор рѣсфржгъ-
 толре; шї де мѣлте орї лѣжнд пе жмї, жиї,
 жшї, не, вѣ, жшї, се-та пентрѣ кѣте треле
 персонеле; кѣм: пѣ сїне мї мѣ фоло-
 сѣск; пѣ сїнеці те ватѣмї; пе сїне шї
 се-стрікѣ, шчл.

Пронзмеле челе компѣсе се-антревѣнцезъ
 пентрѣ маї мѣлтъ антѣрїре а ачеї перссане пен-
 трѣ каре ворѣім, шї касъ арате рѣсфржгъ-
 лѣкрѣрї жнѣї верѣ ла каре есте жи комплііре
 дреапгъ сѣѣ недрепгъ; кѣм: лѣї Петрѣ

чел' маре есте датоаре л'всїа л'вмі-
нареа ей; к'чї ел' жнс'шї ф'в каре п'в-
т' ф'клїа шїїнцелор' жнтр'анса. Фї-
еще каре л'вї'шї жшї г'теше шї сла-
к'а шї в'ра вїїтор'влї.

КАП' III.

1. Конкорденц'а л'джективелор' к'в Св'стантивеле.

В'зв'рт'м' к'в л'джектив'л' есте в'н'а к'в Св'с-
тантив'л', шї к'в к'валїт'цїле с'ант' асв'пра фї-
їнцїлор', дїн каре в'рмеаз' ка ел' тот'д'азна с'в
їа форма св'стантив'вл'ї.

Фїше-каре л'джектив' трев'ве с'в фїе жнтр'
ачел' н'км'в, ачел' н'вм'ър' шї ачел' каз' к'в св'с-
тантив'л' л'а каре се-ред'вче; к'вм: б'ърба т'вл'
каснїк'; ф'емееа каснїс'в. Л'чї каснїк'
есте жн неам' б'ърб'втеск', жн н'вм'ър' сїн'врїт'
шї жн каз' н'вмінатив'; пентр'в к'в шї б'ърба т'
есте асеменеа жн н'км' б'ърб'втеск' жн н'вм'ър'
сїн'врїт' шї жн каз' н'вмінатив'.

↑ н с е м и т' р'ї.

1. Л'джективеле че се-термін'еаз' жн е, н'в
се-скїмб' л'а неам'врї; к'вм: ом' маре, ф'а-
мее маре; м'вн'те верде, іарк'в вер-
де, ш'ч'.

2. Кѡа ѡн' аджектив' се-редѡче ла доѡ аѡ маі мѡлте сѡстантѡве ѡн сѡнѡрѡт', ел се-пѡне ѡн ѡмѡлѡцѡт'; кѡм : времѡ шѡ бѡлацѡ а сѡнт' ѡнтрарѡпате.

3. Кѡа доѡ аѡ маі мѡлте сѡстантѡве бор'-фѡ нѡ тот' де ѡн' неам', атѡнѡи аджективѡа че се-редѡче ла еле, фѡнда ѡн ѡмѡлѡцѡт', та формѡ бѡрѡѡтескѡаѡ; кѡм : бѡрѡатѡа шѡ фемеѡа сѡнт' потрѡвѡцѡ; фрателе шѡ сорѡа сѡнт' ферѡцѡцѡ.

4. Кѡа аджективѡа се-редѡче ла доѡ аѡ маі мѡлте сѡстантѡве че арѡт' лѡкрѡѡ неѡнсѡ-флѡцѡте, атѡнѡи ел' та формѡ челѡи маі лѡпроѡ-пе; кѡм : ачест' омѡ аре аѡх' шѡ мѡнте пѡтрѡнзѡтоаре; іарнѡа, шѡ мѡнцѡцѡ шѡ кѡмпѡіле сѡнт' аѡперѡте кѡ зѡпаѡѡ.

2. Комплінірѡ аджективѡор'.

Комплѡіреѡ аджективѡор' есте аѡ ѡн' сѡ-стантѡв' неміѡлѡцѡт', шѡ мѡлѡцѡт' кѡ препѡзі-цѡіле ла, де, пѡнтрѡ, прѡн, ѡн, кѡтре, спре, сѡѡт, шѡл. аѡ ѡн' верѡ прѡчат' де де а, спре а, де, а, касѡ аѡ сѡ; кѡм : пѡртѡнітор' дрептѡцѡцѡ, вреднѡк' ла тоате, іѡбітор' де ѡмѡѡцѡѡтѡрѡ, трѡ-мѡс' пѡнтрѡ крѡліцѡѡ, алаѡс' прѡн несѡмѡцѡре, ѡнцѡлепт' ѡн кѡбѡнте, ап-плекат' кѡтре цѡінце, іскѡсѡт' спре рѡѡтате, апѡсат' сѡѡт де сфрѡѡнаре; шѡ іар' вреднѡк' де рѡсплѡѡтѡре, бѡн а-дефѡіма, ѡмѡѡцѡат' касѡ лаѡде, шѡл.

Л н с е м н ъ р ѝ.

1. Де мѡлате орі ѡн Сѡбстантїв' аѡ ѡн керб' есте ан комплїнїре а маї мѡлтор' аджектив' е; кѡм: кѡрѡат' трекѡїнчос' шї фолосїтор' соціетѡцї; таре шї ансѡфлещїт' спре а-фаче бїне, шча.

2. Партїципїале трекѡте аѡ тот' ачеле комплїнїрї кѡ аджективеле, аѡпѡ кѡм маї сѡс' секеде: трїмїс' пентрѡ кредїнцѡ, шча.

3. Ан трекѡїнцареа Яджективелорѡ
Посесїве.

Фїенре-каре зїчере че аратѡ о стѡплїнїре а ре кѡ данса партїкѡла ачѡста а, пе каре о ан трекѡїнцѡм' шї ан Генетїв', кѡчї шї ел' аратѡ о стѡплїнїре; кѡм: амел, ата, аса, Чезар а романїлор', шча.

Яджективеле посесїве мѡѡ, тѡѡ, сѡѡ, нострѡ, вострѡ, лорѡ, де мѡлате орі, канда сѡбстантивѡла а каре се-редѡк' нѡ аре артїкол', шї дїн превнѡ кѡ партїкѡла а, шї артїкол'; кѡм: омѡл' мѡѡ, омѡ ал' мѡѡ; прїетенї ношрї, прїетенї дї ношрї; даторїїле меле, а ле меле даторїї.

Сѡбстантивеле татѡ, мѡмѡ, фрате сорѡ, кѡрѡатѡ, ѡнкїѡ, мѡтѡшѡ, непот', мошѡ, кѡмнат', нашѡ, фїнѡ, кѡскрѡ, кѡмѡтрѡ, ... канда се-ансоцеск' нѡ аджективеле ачестеа посесїве, а кѡпѡдѡ артїколѡла' ка аѡкрѡрї цїѡте шї неавѡна трекѡїнцѡ де а се-дїфїнї; кѡм: татѡ мѡѡ, мѡмѡ мѡѡ, фрате мїѡ, сорѡ та, шча.

Съ ѡ се-житрекѡицеаѡ къ дѡсекитъ ѡн-семнаре де ал лѡи, къчи аратъ оаре шѡ-наре рѡсфранцере вѡида, дела се; кѡм: бѡрѡкатѡл чел ѡицелент, черчетеаѡ фаптеле сале челе трекуте, се-ѡнарептеаѡ ла челе дефацѡ, шѡ се-повѡцѡвене ѡи челе вѡитоаре, ѡнде нѡ пѡтем зѡче фаптеле лѡи; адѡкъ зѡѡна ал съ ѡ ѡнсемнеаѡ ал лѡи ѡнсѡшѡ.

Обсерѡацие.

Ѧнсемнаре де посесѡе пот ѡвек шѡ челе че се-термѡнеаѡ ѡн ескѡ, осѡ, ѡкѡ лѡнг шѡ скѡрт, ал ѡ анѡ шѡ еанѡ; кѡм: Романескѡ, вѡртѡосѡ, Грѡммѡтѡкѡ, темейнѡкѡ, националѡ, Ѧфриканѡ, рѡсѡрителанѡ, шчл.

Челе че се-сѡршѡскѡ ѡн ескѡ, ал ѡ, анѡ, се-акалѡсескѡ ѡн ганетѡвѡ; кѡм: счептрѡ романескѡ, адѡкъ (ал Романѡлор); ѡвѡчей национал (ал нациѡ); рѡсѡрителан ѡвѡсе-рѡкъ (а рѡсѡритѡлѡи); шчл.

Челе че се-термѡнеаѡ ѡн осѡ, се-аналѡсеск ѡн къ сѡѡ ѡн плѡн де; кѡм: ноптоас ѡ ѡарнѡ, адѡкъ ѡарн ѡ чеа плѡнѡ де нопцѡ; вѡртѡосѡл Сократ (Сократ чел къ вѡртѡте).

Ѧнсемнѡрѡ.

Челе че се-сѡршѡск ѡн анѡ, маѡ де мѡла те орѡ се-аналѡсеск къ дѡн; кѡм: Ѧмерѡкан (дѡн Ѧмерѡка); Ѧфрикан (дѡн Ѧфрика); шчл.

Пвтем' асемена житреквица елѣ жибрѣцо-
 ша ші алтѣ термін' де посесіве жи і вѣ, пре-
 км: актѣ, пасів' шчл. каре термін' нѣ
 пвтем зиче кѣ нѣ л авем', кѣчї зичем' кеців',
 гвралів' ші алтеле. Не житреквицжнд' ачест'
 термін' сжнтем' сіліці а-зиче, жи лок' де па-
 сів' каре жнсемнеазѣ чел' каре аратѣ па-
 тімѣ, пѣтімітор', каре кѣ тотѣл' есте,
 жипротів' а челѣ де сѣс', кѣчї жнсемнеазѣ чел'
 каре пѣтімеце.

4. Антреквицареа Аджективелор' Демонстративе.

Аджективеле демонстративе се-пот' пвие шї
 жи врма шї жнаинтеа сѣбстантивелор'.

Кжнд се-антреквицеазѣ жи врма, іаѣ вн
 α ла сфжршіт'; км: омѣл' ачеста, омѣ
 мені ачещіа; шчл.

Кжнд' бор'-фі жнаинте, атѣнчі іаѣ пе ачест'
 α нѣмаї кжнд ва-врма дѣпѣ джнсеке верѣл' а
 фі; км: ачеста есте, гвмжнілор', де
 ла каре пѣтеці ащепта лѣмінаре
 воастрѣ.

Іаѣ асемена α шї кжнд се-антреквицеазѣ
 сінгѣре, кжнд атѣнчі сѣбстантивѣл' нѣ ле полт'
 жнеоці; км: ачеста, ачела, ачеса.

КАП' IV.

Сунтаксва Артіколѡлаѡі.

Кѡна артіколѡла ѡсоцеѡе ѡн' сѡбстантѡв', фѡе сѡкжет' фѡе компліне, де вор'-ѡрма шѡ алте сѡбстантѡве, ел' треѡѡе сѡ ѡсоцеѡскѡ пе тоате; кѡм: кѡрмѡіреѡ чеѡ блѡнѡѡ, ѡнарѡптареѡ, дрептатеѡ шѡ лѡмінареѡ сѡнѡшѡлор', сѡнт даторѡіле ѡнѡі сѡѡпѡнітор'.

Дѡнтре сѡбстантѡв' шѡ дѡжѡктѡв', артіколѡла ѡсоцеѡе пе чеѡ дѡнаѡте; кѡм: бѡнѡла омѡ, фѡеѡеѡ ѡнѡеѡептѡ. Де мѡлте орѡ ѡнѡсѡ кѡна сѡбстантѡвѡла вѡ-фѡі ѡнаѡте, дѡжѡктѡвѡла маѡі та шѡ артіколѡла сѡѡ; кѡм: омѡла' чеѡ бѡн'.

Неѡнтрекѡінуѡреѡ Артіколѡлаѡі.

Кѡна врем' сѡ арѡѡѡѡм' чеѡла недефѡніт', сѡбстантѡвѡла атѡнѡі нѡ та артікол'; кѡм: маѡре бѡѡрѡѡт'; дѡмѡі ѡѡрѡте, конѡеѡіѡ шѡ чернеѡлѡѡ.

Кѡте сѡбстантѡѡе лѡ ѡнаѡте пе дѡжѡктѡвѡла недефѡніт' ѡнѡ шѡ о, ѡсеѡеѡеѡ нѡ таѡ артікол'; кѡм: ѡн' ѡмѡѡѡѡѡѡт', о дрептате; шѡл.

Сѡбстантѡѡеѡе чеѡе пропрѡі, ка лѡѡрѡрі кѡнѡстѡѡте, ѡсеѡеѡеѡ маѡі тоате нѡ прѡіѡеѡск' ар-

тіколї, афарь де челе фемеіші; кѣм: Арі-
стіа а-фост' чел' маї аренд; Сократ'
чел' маї жнцелент; жн генетів' жнст' шї
датів' маї шї еле артіколе, дар жнланте; кѣм
вїртѣтеа аѣ Сократ'; нѣтереа аѣ
Врѣѣл; шчл.

Асеменеа нѣ прїмеск' артіколе шї вреокѣ-
теба сѣстантїке, каре аша сжн' де кѣноскѣ-
те жн кжт' нѣз' тревѣнцѣ де дефїніт'; кѣм:
?ѣнае мерѣї. А касѣ, ла кїсерїкѣ; шчл.

КАП V.

Сунтакѣл' Берѣѣлѣї.

1. Конкорденцїа Берѣѣрілор' кѣ сѣѣ-
жетѣл.

Тот' Берѣѣл' аре жн сѣѣжет' шї кѣ ажнѣл се-
конкордеазѣ жн ачел нѣмѣр' шї ачел персоанѣ;
кѣм: кжт' ѣшї де фрѣмоасѣ, натѣрѣ;
жн сїмплїтател' та! фантеле сжнт'
каре аѣѣѣ сѣѣ дефѣїмѣ неорїчїне.
Ачї ѣшї есте жн нѣмѣр' сїнгѣрїт' шї жн пер-
соанѣ алоа, кѣчї шї натѣрѣ есте жн нѣ-
мѣр' сїнгѣрїт' шї жн персоанѣ алоа.

Кжнд сѣѣжетѣл' ва-арѣта маї мѣлте ілїї-
се-зіче комнѣс', шї Берѣѣл' атѣнчї се-нѣне жн
жмѣлцїт'; кѣм: тїнерѣцеа, вїтежїеа,
фрѣ-

Фрѣмвсѣе, пѣтереа кѣ времеа се-
чрѣк; вѣртѣтеа нѣмаі есте статор-
нѣкѣ.

А н с е м н ѣ р ѣ.

I. Кѣнд жнѣ дѣпѣ жн свѣжет' компѣс'
ка-ѣрѣа нѣмѣк', атѣнчѣ беркѣа се-пѣне жн сѣн-
гѣрѣт'; кѣм: фрѣмвсѣе, вѣтежѣе, сла-
вѣк', нѣмѣк' нѣ есте статорнѣк'.

II. Кѣнд асеменеа жнѣре маі мѣлте свѣже-
те кор-фѣ конѣвѣратѣвеле шѣ, слѣ нѣчѣ, бер-
кѣа атѣнчѣ се-пѣне пѣрѣшѣ ла сѣнгѣрѣт'; кѣм:
жмнѣратѣа' слѣ орѣ каре стѣпѣжнѣ-
тор' есте лѣтор' фѣрѣчѣреа свѣшѣ-
лор' стѣ.

III. Кѣнд свѣжете маі мѣлте кор-фѣ лѣга-
те кѣ конѣвѣратѣвеле шѣ, слѣ нѣчѣ, беркѣа
атѣнчѣ се-пѣне дѣпѣ кѣм вѣне маі вѣне, маі
ѣартос' нѣетѣаѣ, лѣкѣ дѣпѣ вое; кѣм: шѣ
лѣрѣнтѣтеа шѣ комнѣтѣмѣреа сѣнт'
вѣртѣцѣ, слѣ есте вѣртѣте; нѣчѣ лѣ-
рѣа' нѣчѣ лѣрѣнтѣа' нѣ мѣ нѣот' фѣче
фѣрѣчѣт', слѣ нѣмѣ поате фѣче..

IV. Жѣмѣтѣте, атѣреѣа пѣрте,.....,
а маі мѣлѣтѣ пѣрте, а маі мѣре пѣр-
те, омѣлѣцѣме, о кѣтѣцѣме, кѣнд вор-
ѣвѣа дѣпѣ сѣне жн' пѣртѣтѣв' ла жмнѣлѣцѣт', бер-
кѣа атѣнчѣ се-пѣне пѣрѣшѣ дѣпѣ вое саѣ дѣпѣ
кѣм вѣне маі вѣне; кѣм: о жѣмѣтѣте лѣн
о аменѣ сѣнт' слѣ еѣте; шѣл.

2. Локѣа свѣжетѣаѣ.

Фѣеѣе каре зѣчѣре лѣратѣ о ідеѣ, шѣ ідеѣа
каре маі жнѣтѣѣѣ не вѣне жн мѣнѣте, слѣ не фѣче
маі

маї мѣлтѣ емпресіе, пе ачеса маї антѣй о про-
нѣцием; кѣм: Дѣла мѣ гонеше, омѣл се-
наше ка съ сѣффере; а-рѣсѣрѣт' соаре-
ле; шчл.

Яша дар сѣбѣтѣл' се-пѣне ші ан ѣрм'а ші
жнѣнтеа верѣврілор; дар маї обѣчнѣт' се-пѣне
жнѣнте, ші ан антѣмплѣрїле че ѣрмеазѣ се-пѣ-
не ан ѣрмѣ; адїкѣ:

1. Кѣнд о пропозиціе антѣрѣкѣтоаре ва-фі
жндоїтоаре оаре кѣм; кѣм: ?фі-вор' оаре
чїнчі чѣсѣрї; ?есте оаре време.

2. Кѣнд о пропозиціе се-жнчепе дела че
саѣ дела вре ѣн' адверѣ; кѣм: ?Че а-жмѣтѣ-
цат' Сократ' пе школар'ї сѣї; ?кѣнд вор-
прїчепе ѣрмѣнї о датѣ каре сѣнт' мїж-
лоачеле каре сѣї адѣвкѣ ла ферїчїре.

3. Кѣнд адѣвчѣм' воркеле оаре-кѣї; кѣм:
„фѣ бїне шї жнсѣшї кѣрѣїа те гонеше“
зїче Хрїстос'; „маї бїне воеск' а-мѣн-
ка ан васе де лемї шї сѣ фїѣ стѣпѣн'
ачелора карїї дѣ васеле де дѣр“ зїчѣа
Стрѣмошї ношрї.

4. Ан модѣл порѣнчїтор; кѣм: Сїмѣтѣ
ѣрмѣнї о датѣ шї еї слав'а нації лор;
дѣа дѣмнѣл' ка сѣ се-жнсѣфлецеде ан
їнїмїле лор' ачест' пѣкѣт' сентїмент'.

5. Кѣнд верѣвл' аре ан аїнте ѣн' адѣкѣтїв'
рѣлатїв' каре есте комплїнїре а лѣї; кѣм: скрї-
соареа пе каре а адѣс' о кѣрїерѣл'; лї-
кертатѣа пе каре о стїнг' тѣранї шї о
ренаск' ерої.

6. Кѣнд фрасѣрїле се-жнчѣп' кѣ зїчѣрїле
астѣл', антѣр' ачест' кїп', аша; кѣм: а-

ша се-несокотеск' дрептѣциле оменіріі;
 ант'р' ачест' кін' се-аддѣче ферічіреа.

Ансм. Асвпра ачестора гвствл' ші тре-
 вѣиц' а не ва-артѣта маї бине.

3. Комплініреа Бервврілор'.

Комплініреа вѣвѣ верв' есте аѣ вѣ свѣстан-
 тів', аѣ вѣ провѣме, аѣ вѣ ант' верв' ан' инфі-
 нітїв' ші ан' модѣл' свѣвѣс'; кѣм: жмѣѣц' ко-
 пілѣл', кѣноащете пе сіне, требѣе а-
 жѣдека, аѣ сѣ жѣдекѣм'.

Комплініреа вѣвѣ верв' есте сѣѣ Дреаптѣ,
 сѣѣ Не-дреаптѣ, сѣѣ Антѣмплатѣоаре.

Комплініреа есте дреаптѣ кѣнд ва-фі рѣ-
 спѣнс' ла антребареа пѣ чїне сѣѣ че; кѣм:
 іѣвѣск', пѣчїне? пре татѣл'; чїтеск',
 че? картѣла. Ачї, татѣл' ші картѣла
 сѣнт' свѣстантїве ан' комплініре дреаптѣ.

Всте Недреаптѣ кѣнд ва-фі рѣспѣнс' ла ан-
 требареа кѣї, ла че, сѣѣ кѣнд ва-фі мїжло-
 чїтѣ кѣ вре о препозїціе; кѣм: ешї дѣтор
 креатѣовѣвї; ам' скріс' ла фрѣте мѣѣ;
 мѣ свѣвїѣ ла жмѣѣц' ѣтѣрѣ; мѣ ан-
 дрептез' кѣтре вої; шчл.

Всте Антѣмплатѣоаре кѣнд арѣтѣ сѣѣ
 тімп', сѣѣ лок', сѣѣ кѣвалїтѣте, сѣѣ кѣтѣциме,
 сѣѣ кѣвѣзѣ; кѣм ачѣаста с' асѣѣ вѣршїт'
 ант'р' ачѣа време; а-їнтрат' ан' Бѣкѣ-
 рѣшї; скріе фѣарте бїне; ачѣаста с'
 а-антѣмплат' дѣ мѣлѣте орї; фїї дрепт'
 пѣнтрѣ ферїчреа та; шчл.

Се-полте ън' верь' де мълте орі съ фіе комплініт' прін маї мълте комплінірі; адікь ші дреаптъ ші недрептъ, ші жнтѣмплатоаре; кѣм: даѣ жмвѣцъ тѣврѣ школаріор; патриотѣа чел' вѣн' жѣрфеше патриі тоате сентіментѣрїле кжид тре-кѣнн' а о ва-чере.

Де мълте орі ън' верь' поате съ дїкь маї мълте комплінірі дрепте ші недрепте, каре атѣн-чі се-нѣмеск Комплінірі дрепте сав недрепте компѣсежкѣм: ка съ не жнсо-цеаскѣ... трекѣе съ афле жнтреної нѣчернїк' а ѡнїре, темейнїка статор-нїчіе, аморѣа чел' кѣтре лжнселе, ші чїнстел стѣпѣнїрі; дѣ че ещї да-тор' лѣї дѣмнезѣ, патриі, пѣрїнци-лор' ші апропелѣї.

Ші дїн протївѣ де мълте орі ън' свѣстан-тїв' поате съ фїе жн помплїнїре дреаптъ ші недрептъ ла маї мълте верьѣрї; кѣм: стрїгѣ, черѣ ші аллѣче рѣсплѣтїре санцелѣ чел' некїноват.

Тот' веркѣа актїв' се-комплїнїре кѣ комплініре дрептъ, де ва-фі стрѣмѣтѣтор'; кѣм: даѣ жмвѣцъ тѣврѣ, жмплїнеск' дат о-рї а шм. де мълте орі жнсъ рѣмѣне фѣрѣ афї комплінтѣ; кѣм: скрїѣ, мѣнжнк, чї-теск.

Веркѣрїле актїве нестрѣмѣтѣтоаре се-ком-плїнеск' прін комплінірі недрепте ші жнтѣмплат-тоаре; кѣм: мергѣ ла Бѣкѣрещї, а орм жн пїт, жмвѣл прін кѣрте.

Беръвѣри-ле пасѣве се-комплѣнеск' прѣн ком-
плѣнірі недрепте, алікъ савъ кѣ ън' аблатѣв',
міжлочѣт' кѣ препозѣціа дела аѣ де, савъ кѣ ън'
акъзатѣв' міжлочѣт' кѣ препозѣціа прѣн; кѣм:
мъ кондѣк' де жмвѣцѣтор; прѣн
Моусѣ с'авъ слобозѣт' Овреї. Де мѣлте
орѣ жнсѣ се-жнтрежѣвѣнцезѣ шѣ фѣръ комплѣні-
ре; кѣм: ром'а с'а-зѣдѣт' кѣ 357 ані жндѣнтеа
авѣ Хрѣстос'.

Беръвѣриле челе рѣсфржнгѣторе аѣ пентрѣ
комплѣніре арептѣ, прекѣм шѣ челе пасѣве, про-
нѣмеле мѣ, те, се, не, вѣ, се. Се-жнтре-
жѣвѣнцезѣ де мѣлте орѣ шѣ кѣ комплѣніре не-
арептѣ савъ жнтжмплѣторе; кѣм: мѣ сѣ-
пѣіѣ коншѣіінци; м' ам-авс' жн треї
зіле.

Берѣ комплѣніре.

Мѣлте беръвѣрі сжнт' каре се-комплѣнеск' кѣ
ѣн' інфѣнітѣв' савъ кѣ ѣн' мод' свпѣс'; кѣм: мѣ
сокотеск' а-фаче савъ сѣ фак'.

Інфѣнітѣвѣл' тот' авѣна есте міжлочѣт' кѣ
препозѣціале а, де а, спре а; кѣм: мѣ со-
котеск' а-фаче; мѣ депѣртез' де а-
недрептѣці; а-венѣт' спре а-авміна;
шчл.

Беръвѣриле а-вої, а-шѣ, а-пѣтеа, се-ком-
плѣнеск' кѣ інфѣнітѣвѣл' фѣръ препозѣціѣ; кѣм:
почѣї авміна; шѣї жндрептѣа; шчл.

Інфѣнітѣвѣл' де мѣлте орѣ се-лесфаче жн мо-
авѣ свпѣс', прекѣм шѣ жн локѣл' модѣлѣї свп-
ѣс' се-пѣне інфѣнітѣвѣл'; кѣм: почѣї авмі-
на, шѣ почѣї сѣ авмінез'.

Де мѡлате-орї жнстѣ есте де невоѣ инфініті-
вѡл' а се-дефаче жн модѡл сѡпѡс' ка съ се-
дежѡдиче персоан'а; кѡм: порѡнческ' съ фа-
чї, ѡнде нѡ почїѡ зїче порѡнческ' а-фаче.

4. Рнтребѡнцареа тїмнѡрїлор Арѡ-
тѡторѡлѡ.

Презентѡл.

Презентѡл аратѡ къ ѡн' лѡкрѡ се-фаче жн
мїнѡтѡл' канд чїнеѡа корѡеце, шї се-жнтребѡн-
цеазѡ ка съ арате о старе де фацѡ; кѡм:
есте сеарѡ; сѡнт' ачї; чїтеск; шчл.

Дар се-жнтребѡнцеазѡ жнкѡ касѡ арате:

1. ѡн' лѡкрѡ каре есте обїчнѡїт'; кѡм: шїѡ
карте; скрїѡ фрѡмос'; нежнчетат' се-
мѡнчеше чел' їѡвїтор' де остенеалѡ;
шчл.

2. Ка съ арате къ ѡн' лѡкрѡ жнтр' ѡн' кїп'
есте шї нѡ алт' фел', лѡ съї деа дефініці'а; кѡм:
адеѡѡрѡл' вечнїк' дїн фїреа с'а, есте
нескїмбат' ка жнсѡшї Дѡмнезеѡ; флп'
теле челе реле де сїне сїпѡре се-ѡ-
рѡск'.

3. Кѡте о датѡ арѡтѡнѡ ѡн' вїїтор'; кѡм:
нѡ маї жндатѡ мѡ жнторк'; акѡм вїѡ;
мѡїне сѡнт' гатѡ.

4. Дар чеа маї фрѡмоасѡ жнтребѡнцаре а
лѡї есте канд ка съ арате челе треѡте маї вїї
шї де фацѡ; се-жнтребѡнцеазѡ жн лок' де тре-
ѡт', кѡм жнтр' ачесте берѡрї:

Ам'-ѡзѡт', ѡзѡт' стѡпанѡ, п' ал тѡѡ
фїѡ ненорочїт'.

Тѡрѡт' де каї пе карі аса мѡнѡ 'іа-хрѡ-
ніт' :

Боуре ел сѡї опреаскѡ; адр жї сперї ал
сѡѡ глас...

Несѡвѡршітѡл' сѡѡ Презентѡл' релативѡ.

Несѡвѡршітѡл' аратѡ къ ѡн' лѡкрѡ ера де
фацѡ жнтр' ѡн' тімп' трекѡт'; кѡм: кѡнд аї
веніт' еѡ скріамѡ; пентрѡ каре се-ші нѡ-
мере несѡвѡршіт' сѡѡ презент' релативѡ.

Де мѡлте орї жнсѡ се-жнтрекѡнцѡазѡ къ
сѡ аратѡ:

1. Ѣн лѡкрѡ че ера жн овїчеїѡ; кѡм: кѡнд
ерам' мік' фѡчеам' мѡлте некѡвїїнцї;
кѡнд ерам' школар', жмї жмплініам
тоате даторїїле; шчл.

2. Маї де мѡлте орї се-жнтрекѡнцѡазѡ жн
повестїрї арѡтѡнд' нѡмаї ѡн' трекѡт' фѡрѡ нічі
о релациѡ; кѡм: омѡл' маї жнтѡїѡ, ка
сѡлѡбатїк', се-рѡтѡтѡчеа прїн пѡстїї;
мѡнка ачѡеа че натѡрѡ жї жнлеснеа
фѡрѡ жнгрїжїреа лѡї; се-жмѡбрѡка кѡ
пїелеа докїтоачелор' че крацѡл' сѡѡ
дѡбора, шї скорѡборѡ ѡнѡї Кѡпачїѡ
сѡѡ пещѡреа ѡнѡї мѡнѡте жнпѡїнеа лїп-
сѡ а лѡкашѡлѡї сѡѡ.

3. Де мѡлте орї аре жнїнѡте ѡн' алт' верѡ
шї пе конѡвѡративѡл' къ; кѡм: есте преа жн-
ведерат' къ гѡмжнї ера мѡлт' маї фе-
рїчіцї кѡнд кѡ крацѡл' лор' арѡтѡ
тѡтѡлор' нѡроаделор' къ сжнт' неам',

ші къ шіа мѣлт' маї кїне а'ші пѣзі
дрептѣцїле, жн сімплататеа ачееа.

4. Се-антреквїнцезъ асеменеа шї жн лок'
де треквѣт' ал модѣлѣ пофгїтор', кѣна ва-авел
жнїнте пе конжѣгатїкѣл' дака аѣ де; кѣм:
де рѣмжнеа маї лїнаїнте рѣмжнї шї-
їнциле, негрешїт' рѣмжнѣл' ера Го-
ман'; адїкѣ де ар'-фї рѣмжнїт', ар'-фї
фост'.

Сѣвѣршїтѣл' дефїнїтѣ шї сѣвѣршї-
тѣл' недефїнїтѣ.

Чел' лїн тѣїѣ се-антреквїнцезъ 1. Кѣна
врем' сѣ арѣтѣм' къ ѣн' лѣкрѣ де кѣрѣна се-
фѣкѣ; кѣм: сѣвѣршїїѣ чееа че мїаї
аат'; се-ашѣзѣ шї школаѣ рѣмжнеа-
скѣ; шчл.

2. Шї чееа маї фрѣмоасѣ антреквїнцаре а
лѣї есте а історїсі кѣ лѣнсѣл', кѣчї араѣтѣ лѣ-
крѣрїле маї апроапе; пенѣрѣ каре се-шї нѣмѣше
тїмп' історїк'; кѣм: Дѣмнезѣѣ лїн нїмїк'
фѣкѣ лѣмел; ашѣзѣ пе омѣ жн лѣ-
кашѣл' ферїрїрї, шї жї дете лѣї.

Чел' а' ал' доїдел се-антреквїнцезъ, 1. ка
сѣ араѣе ѣн' треквѣт' сѣвѣршїт', жнсѣ фѣрѣ
а-фї хотѣрѣт' кѣна; кѣм: сѣѣ анѣрѣлѣс
лѣїле жн школа а націоналѣ а рѣмж-
нїлор', о паче нѣмаї шї о статор-
нїчіе, шї сѣѣ анѣрѣлѣс' шї анѣре лѣншїѣ.

2. Се-антреквїнцезъ жнкѣ шї жн лок' де
кїїтор', кѣна врем' сѣ л' арѣтѣм' маї кѣ репѣ-
зїчѣне; кѣм: скрїе а часть скрїсо а реѣ

аар екрисѡ о аї? Те аї пїераѡт' де нѡ
вѡї тѡ чѡа.

Маї - мѡлт' - де кѡт' - сѡвѡршїтѡа.

Ачеста аратѡ ѡн' трекѡт' маї наїнте де
аатѡа каре есте асемена трекѡт'; кѡм: маїн-
касѡм' кѡна аї трїмїс' сѡ мѡ кемї.

Ансм. Ан лск' де маїнкасѡм' пѡтем зї-
че шї ам-фост' маїнкат', каре асемена есте
ѡн' маї - мѡлт' - де кѡт' - сѡвѡршїт' шї нѡ аре маї
пїчї о двосебїре де чел' дїн тѡїѡ; кѡм: кѡпа
аї трїмїс' сѡ мѡ кемї, еѡ маїнкасѡм'
саѡ ам фост' маїнкат'.

Бїїторѡа жнтѡїѡ шї аа Пїлеа:

Чел' дїн тѡїѡ аратѡ кѡ ѡн' лѡкрѡ ва-фї;
саѡ се-ва фїче жнтр' о време каре жнкѡ нѡ а-
венїт'; кѡм: Рѡ маїнї се-вор' лѡ мїна шї
се-вор' кѡноаѡче че шї кѡм сѡнт'.

Чел' дїаа доїлеа аратѡ ѡн' тїмп' трекѡт' кѡ-
тре ѡн' аат' вїїтор'; кѡм: мерѡї, гѡсеѡе
пе кѡтаре, шѡ зї лѡнѡгѡ аїнсѡл', шї
аѡпѡ че жшї ва-фї-сѡвѡршїт' тоатѡ
трѡлѡа, зїї сѡ кїе жнкоаѡчї; шчл.

2. Аратѡ ѡн' тїмп' вїїтор' кѡтре ѡн' тре-
кѡт' кѡ одрекаре жндоїлаѡ; кѡтре чел' презент'
жнсѡ есте трекѡт'; ѡнде тот' дїѡна жл жнсоѡе-
ѡре оаре шї поате; кѡм: ?ва-фї-сѡвѡр-
шїт' оаре кѡтаре ачел' лѡкрѡ, жл ва-
фї-сѡвѡршїт' поате.

5. Ан трѡвѡїнцареа тїмп' вїїлѡр кон-
дїціонѡлѡѡѡ.

Ачест' маѡ аре дої тїмпї: презент' шї тре-
кѡт'.

Кондіціонел' аратъ къ ън' лѣкрѣ ар'-фі,
сая с' ар'-фаче ѡн' тѣм' пѣл' презент' де ар'-мѣ-
лочи оаре-каре кондіціи; кѣм: аш'-сѣ вѣрші,
де аш'-авеа кѣ чѣне; аш'-мерѣ де нѣ
м' ар'-опрі требіле че ам.

Трекѣт' пѣл' кондіціонел' аратъ къ ън' лѣкрѣ
ар'-фі-фост', сая с' ар'-фі фѣкѣт' ѡн' тр' ън' тѣм'
трекѣт', де ар'-фі мѣлочит' оаре-каре кондіціи;
кѣм: де мѣлт' ар'-фі-кѣноскѣт' рѣм' ѡ-
н' і калеа лѣмінѣр' і, де і ар'-фі-лѣ-
сат' стрѣинеле мѣшѣцѣр' і.

Ачест' мод' се-ѡнтрекѣвинцеазѣ ѡн'
мѣлте кѣпѣр' і: алікѣ ка сѣ арате 1. пофтѣ сая
дорѣре, маі вѣртос' кѣна се-ѡнсоцеце кѣ кѣм;
кѣм: аш'-дормі, сая кѣм аш'-доѣмі. 2.
о ѡндоіамѣ, ѡнсоціт' де ака сая де; кѣм:
ѡнтреабѣл' ака ар'-пѣтеа сѣне ѡн-
соцеаскѣ, кѣна ноі іам-пропѣне ѡн'
че фолосітор'.

6. Пентрѣ модѣл' Порѣнчітор'.

Модѣл' ачеста аре нѣмаі ѡн' тѣм' презент',
ѡн' каре ла сѣнгѣр' іт', персоан' а дѣн' тѣіѣ нѣ се-
ѡнтрекѣвинцеазѣ, кѣчѣ нѣмѣні шѣешѣ нѣ шѣ порѣн-
чѣше: ла ѡммѣлціт' ѡнсѣ се-ѡнтрекѣвинцеазѣ,
кѣчѣ чѣнеѣ се-ѡндрептеазѣ атѣт' кѣтре сѣне
кѣт' шѣ кѣтре алці.

Че ачест' тѣм' ѡл' ѡнтрекѣвинцѣм' сѣ по-
рѣнчѣм', сѣ рѣгѣм', сѣ кемѣм' шѣ сѣ гонѣм';
кѣм:

Флорѣ а кѣмпѣлѣві подоабѣ, боі, че окі ѡн-
лѣлціцѣ,

Беніці, зѣгрѣвиці пѣмѣнтѣл', жнгог'
локѣл' рѣсѣриці;

Нѣ въ мѣрѣниці прін ложе, прін грѣ-
ліні нѣ в' алѣнаці,

А воастре весіле феце аколо нѣ ле' ичрі-
стаці:

Ан сѣнѣл' чел' кала' ші фраѣет' ал нагѣрї
вѣ-і-віці,

Аколо рѣсѣѣцат' крещеці, стаці, пе-
риці, вѣ-ренноіці,

Ічі жнфрѣмѣсецаці дрѣмѣл' ал ізтелѣи
кѣлѣтор

Дін коачї жнподобіці змѣр'а, сомнѣл'
сімѣлѣлѣи пѣстор'.

Анформаці вѣ' икѣкѣтѣрї, пе флор'а жн-
конѣіѣраці

Піентѣл' знеї пѣсторїце, капѣл' вої жнко-
рѣнаці.

Ажн' а рѣлѣи мѣрмѣрѣ сѣ вѣ' плакѣ
ненчетат

А'исоці пе лініцітѣл' мѣрїтор' ші жнпѣкѣт'.

Мѣнці, пѣлѣріле, кодрї, тоатѣ вої ле жн-
сѣмѣлѣтѣці;

Пе черѣ, доркад' вої дін. фѣгѣ одіхніці-
лесѣфрікошаці.

Ал флѣтѣре фіці вої леагѣн', сѣ се-мішче
ненчетат;

А' алѣ'а' и сѣор' сѣ факѣ кѣрте, кѣнд пе зн'а
с'а шѣзат'.

А'а зѣфурѣлѣи сѣфларѣ жнтре вої кѣнд вѣ-
плекаці,

Траѣеці кѣтре вої албїн'а ші'аста жос'
нѣ о лѣсаці.

7. Фитрежвинцареа Тимпврілор' Мо-
двльї Свпвсѣ.

Ячест' мод' стѣ дин афирмаціа знеї алтї
пропозиції каре пречеде, пентрѣ каре се-ші нвме-
ше свпвсѣ' шї аре дої тимпї: Презент' шї тре-
кѣт'.

Презентѣл' аратѣ о лѣкраре кѣ се-фаче оа-
ре кѣм де фацѣ, дар се-апропіе де вїитор', пре-
кѣм шї тоці презенці аї челор' лалте модврі,
афарѣ де ал' арѣтѣторѣлѣ; кѣм: требѣе зн
стѣ пжнїтор' сѣ фїе немітѣїт' ка жн-
сѣшї арептател.

трекѣтѣл' аратѣ о лѣкраре трекѣтѣ, дар
асеменеа кѣ релацие кѣтре о алтѣ пропозиціе;
кѣм: требѣе сѣ фї-фост' бїне жмвѣ-
цаці стрѣмошї ношрї, кѣна еї адѣ-
на аша бїбліотечї, акѣрор' астѣзї
авем' нвмаї рѣмѣшжїїле.

Фисм. Де мѣлте орї шї ачест' трекѣт' а-
ратѣ зн' вїитор'; кѣм: ? Явенїт' времеа
жн каре сѣ се-кѣвноаскѣ гѣмжнї аї
кѣрор' стренпоці рѣнт'. Нѣ крѣз' сѣ
фї венїт', жн лок' де нѣ крѣз' кѣ ва-фї-
венїт'.

8. Пентрѣ Інфїнітївѣ.

Інфїнітївѣл' аре нвмаї зн' тимпї, каре тог'
дѣвна се-аратѣ, двпѣ кѣм ам'-маї зїс' кѣ пре-
нозїїїле а, де а, спре а.

Ѣл' се-жнтрежвинцезѣ 1. аѣ жн свѣжет',
аѣ жн презїс', аѣ жн компанїре; кѣм: а-а а
ці-

шіинцілор' чінстел че дѣпъ даторіе
лісе-кѣвіне, ші а-фаче жнцеленцілор'
жнгріжіреа че лі се-каде, есте а-се-
жнвѣлі жн славъ жн стѣпѣнітор',
каре кѣ адеверат' нѣ каѣтѣ, де кѣт'
а алаѣче ферічіреа жнтре сѣпнѣші
сѣі.

2. Ші чеа маі прінціпалѣ а лѣі жнтреѣвін-
царе есте а-арѣта жн верѣ пентрѣ каре корѣім';
кѣм: кѣна зік' верѣѣл' а-рѣсплѣті; верѣѣл'
а-жмвѣца; шчл.

3. Де мѣлте орі кѣна' артіколѣл' фемеіеск'
а, се-жнтреѣвінцезѣ ка сѣбстантѣв'; кѣм:
кѣнтареа кѣнтѣріле; ворѣіреа, вор-
біріле: шчл. каре нѣ сѣнт де кѣт' а-кѣнта
а-ворѣі.

4. Се-жнтреѣвінцезѣ жнкѣ ші ла фачереа
віиторѣлѣі жнтѣіѣ ші ла презентѣл' Кондіціоне-
лѣлѣі; кѣм: воіѣ-чіті, аш-скрі.

КАП' VI.

Сунтаксва Партиципіі.

Еа аре доі тімпі: презент ші трекѣт'.

Презентѣл' жн тоате Немѣріле нѣмеріле ші
казѣріле, рѣмжне нескімѣат'.

ѣл' се-жнтреѣвінцезѣ а-аналүсі верѣѣріле
челе алажктіѣе, ші а-жнсоці пе сѣѣжете ші ком-
плінірі.

Ан интреквѣнцареа лѣи жнсемнеазъ 1. на-
твр'а вербѣлѣи съѣ, адикъ лѣкране патимъ, шча;
кѣм: мѣ-а флѣ скріина; сант жмвѣ-
ц жндѣмъ.

2. Тимп; кѣм: чітінд' ам'-аллорміт;
пѣтїмінд' мї ам'-аллѣс' амінте; вѣ-
занд' воїѣ-да хотѣрѣре; адикъ кѣнд'
чітеам' сѣѣ жн времеа чітір'ї; дѣпѣ
че ам'-пѣтїміт'; кѣнд' воїѣ-ведеа сѣѣ
дѣпѣ че воїѣ-ведеа'

3. Кавзъ; кѣм: неаскѣлт жнд' шї не-
сѣпѣинаѣсе, а-пѣтїміт': адикъ фїінд'
кѣнѣ а-аскѣлтат' шї нѣс' а-сѣпѣс'.

4. Употес; кѣм: ѣрмеазъ адевѣрѣ-
лѣи, лѣкранеазъ дрептатеа, кѣчї абѣ-
т жндѣте веї-грешї: адикъ дете веї
абате.

Трекѣтѣл' се-интреквѣнцезъ 1. ажѣт жнд'
ла фачереа тїмпѣрікор компѣшї: прекѣм ла вер-
кѣріле пасїве, ла неотѣрѣтѣл', ла вїіторѣл' ал-
лоїлеа, трекѣтѣл' кондіціонеа' шї трекѣтѣл' сѣп-
пѣс' пенѣрѣ каре шї алѣтѣ латѣ ам'-маї зіс'.

2. Се-интреквѣнцезъ шї жн лок' де інфїні-
тїв', жнсъ кѣ пѣцінѣ одре-каре деосекїре, ѣнде
кѣте олатѣ есте актїв' шї алѣтѣ латѣ есте
пасїв', шї ѣнде нїчї де кѣм нѣ есте трекѣт';
кѣм: кондеїѣ кѣн' де скріс'; омѣ вред-
нїк' де іѣкїт': жн лок' де кѣн' де а-скрі
кѣ а жнсѣл'; вреднїк' де асе-їѣкї, сѣѣ
де а-фї іѣкїт'.

А н с е м н ѣ р ѣ .

1. Кѣнд' жл' интреквѣнцѣм' а-фаче веркѣріле
пасїве, атѣнїчї се-конкордеазъ кѣ сѣѣжетѣл' шї
жн

ѣн неам' ші ѣн нѣмѣр'; кѣм: бѣрбатѣл' е-
 сте кѣноскѣт' дѣпѣ фаптеле салес;
 вѣртѣтеа есте іѣвѣтѣ де тоці, афа-
 рѣ де турані; фаптеле сѣнт кѣно-
 скѣте де сіне. Кѣнд ѣнсѣ се-ѣнтреѣвѣнзѣ-
 зѣ ѣн чеѣілалиці тімпі рѣмане нескімебат' ѣн
 тоате ѣнтѣмплѣріле; кѣм: Сократ' а-ѣм-
 вѣцат' моралѣл; Моусі а-дат' леѣі;
 шчл.

II. Ячест' тімп' ні се-аратѣ оаре кѣм па-
 сѣв', ѣнсѣ ѣн ѣнтреѣвѣнцареа тімпѣріlor' ком-
 пѣші есте актѣв', ѣндѣ аре ші комплініріле лѣі.
 ка тоате верѣвѣріле актѣве; кѣм: ші а-ѣмплі-
 нѣт' даторіа; а-сѣвѣршіт порѣнчѣле.

К А П' VII.

Сунтаксѣл Препозізііlorъ.

Дѣн препозіціі ѣнеле се-ѣнтреѣвѣнцелзѣ ѣн ком-
 плініре, алтеле ѣн компѣнере ші алтеле ші ѣн
 комплініре ші ѣн компѣнере.

Челе че се-ѣнтреѣвѣнцелзѣ нѣмаі ѣн ком-
 плініре сѣнт': ал ші а, дѣн, дѣла, де-
 спре, дѣпѣ, пѣнтре, лѣнзѣ, прѣлѣн-
 гѣ, пѣнѣ, ѣнтре, де сѣкт', де де-
 сѣпт', ші фѣрѣ.

Челе че се-ѣнтреѣвѣнцелзѣ нѣмаі ѣн компѣ-
 нере сѣнт': про, аѣс, ре, рес, ал, аб,

об, кон, ши стръ; кѡм: прочітіре,
десфаче, ресъріре, рескѡтпъраре,
адѡнаре, ѡччідере, омморѡре, стръ-
мѡтаре.

Челе каре се-жнтреѡвнцезъ ши жн комплі-
ніре ши жн компѡнере сѡнт: жн, пре, де,
кѡ, сѡб, ши жнтрѡ; кѡм: жн касъ ши
жнчепере; пре масъ ши прескріере (кѡ
деосекітъ жнсъ жнсемнаре); де фіерѡ ши де
пріндере; кѡ тіне ши кѡпріндере; сѡбт
ѡмбръ ши сѡбтѡмпърціре; жнтрѡ
тоате ши жнтрѡдѡчере; шчл.

Дінтр' ачестеа тоате, пѡнъ се-пѡне жн
комплініре прін ажѡторѡл лѡі ла ши а кѡм:
пѡнъла міне, пѡнъ а касъ. Прекѡм ши
фѡръ, афаръ, апроапе прін ажѡторѡл лѡі
де, де мѡлте орі; кѡм: фѡръ де кѡѡжнт;
афаръ де четате; апроапе де тіне.

А, се-жнтреѡвнцезъ нѡмаі жнаінтеа інфіні-
тівѡлѡі ши а сѡбстантівѡлѡі касъ; кѡм: а-
фаче, а-чіті, шчл. ши а касъ жн лок' де
ла касъ.

Прін, кѡна се-жнтреѡвнцезъ жн комплі-
ніре, леапъдъ пе н; кѡм: прічепере, се-
пріведе шчл.

Ан мѡлте локѡрі вом'-гъсі жн лок' де ре,
ръ; жн лок' де рес, ръс; прекѡм ши жн лок'
де пе, птъ; ши жн лок' де де, дтъ: къчі натѡ-
ра лімбі скімѡъ де мѡлте орі пе е жн ѡ.

аб, об, ши сѡб тот' дѡн' а жн компѡнере
скімѡъ пре б жн літера дела каре се-жнчепе
зічереа компѡсъ; кѡм: жн лок' де абнѡнере,
зічем' а пѡнере; жн лок' де обчідере, ѡч-

шапте ачесте жи семнѣрї, о пѣстрea съ фїгѣ-
рат' дїн треаптѣ жи треаптѣ.

II. Антревѣнциареа ачестор' доѣ препозиціи
пентрѣ ън' стрейн' есте фoарте греа, шї Грѣм-
матїк'а рѣмѣнеаскѣ ва-рѣмѣнеа фoарте анд-
торатѣ че лѣї че ва-да о регѣлѣ генералѣ пен-
трѣ житревѣнциареа лор'. Ачеге че акѣм се-по-а-
те ансемна, есте: кѣ антрѣ маї демѣлте
орї се-антревѣнциарѣзѣ кѣнд дѣпѣ сїне ѣрмеазѣ
о вокалѣ сѣѣ аджективѣл' недефїніт' ѣн'; дѣпѣ
кѣм се-веде жи ексемпѣлѣ де сѣс'.

Л а

Л а ансемнеазѣ:

1. Мїшкаре ла вре ѣн' лок': мѣ дѣк' ла
вїена: ам'-плекат' ла Парїс'.

2. Дѣѣтор' ка съ се-факѣ кѣзѣл' датїв':
Дѣмнезѣ рѣспѣндѣце ла тоатѣ фѣптѣр'а фаче-
рїле сале де бїне.

3. Лок': шаде ла кѣтаре.

4. Старе сѣѣ кїп': стѣѣ ла андоїалѣ; ла
гѣндѣрї.

5. Обїчеїѣ: с' а-дат' ла кѣрїцї; ла амѣтѣ-
тѣрѣ.

6. Стѣпѣнїре сѣѣ пѣтере: стѣ ла боеа
меа.

7. Кѣвалїтѣте: жл' аре ла маре чїнсте.

Ансм. Шї ансѣшїреа ачегїї препозиціи есте
съ араге лок'; ансѣ кѣ деосекїтѣ ансемнаре
де челе дїн тѣїѣ: ан, арагѣ лок' жи лѣѣнтрѣ;
шї ла, алѣтѣрѣеа сѣѣ пѣ дїн афарѣ, де каре
ансемнаре шї еа їарѣшї фїгѣрат' се-депѣртѣазѣ-
с пре

Спре

Спре жнсемнеазъ :

1. Кжтре о партв де локъ: спре рѣсъріт'; спре Бѣквреші.
2. Гжнд' саж скопосъ: мерѣ спре дерѣпѣнаре; се-сілеще спре а'ші докжнді, нѣме бѣн'.
3. Обжет саж семн': спре тіне доамне ам'нѣдѣждѣт'.

Пѣ, пре ші про.

Ачесте препозиціі жнсемнеазъ :

1. Казѣл дѣквзатів'.
2. Лок' д' асѣпра: а-веніт' пре пѣмжнт'; а-пѣс' картае пре масѣ.
3. Тімп': жнде мерѣі п' ачеластѣ време.
4. Жѣрѣмжнт': пре дѣмнезѣл' меѣ; пре ненорочіт' а Патріе.
5. Старе: с' а-пѣс' пре гжндѣрї.
6. Генетііе, префак', прескрїѣ, прочітеск'.
7. Ажнїнте: проороческ', прокелере.
8. Прічїнѣ: препѣс', презїс'.
9. Скїмб': пре атѣцеа банї 'шіа - бжндѣт' марф'а.

Де.

Де жнсемнеазъ :

1. Генетів': ом' де лѣме.
2. Фрас' де аджектив': ом' де лемнѣ; інеп де лѣр'.
3. Лок': фѣѣ де фок'; апропіте де фок'.
4. Казѣт': де че ворѣшї аша; мї алаѣк' амїнте де тіне; моаре де фолме.

5. Обжет: м' апвк' де лвкрѣ; мѣ цій де тине; е гата де а-лвкра.

6. Комплііре ла верьѣрі пасіве, сав' Яклатів': мѣ-амвѣци, де татѣл'.

7. Тімі: м'ам'-сквлат' де дімінеацѣ; а асеарѣ; де ері.

8. Квалітате: де че вѣрстѣ есте; де че старе; сѣл' аібѣ де нечінстіт'.

9. Схипднере: асквлат' де тине.

10. Скопос' сав' гѣна: стіклатѣ де чернеалѣ; пѣнрѣ де бані; касѣ де чітіт'.

Д е с.

Ячелстѣ препозиціе жнсемнеазѣ тот' д'авна аін протівѣ; кѣм: дѣсбрак', дѣсфак', дѣскіз', шча.

Р е а ѣ р ѣ:

Р е жнсемнеазѣ репетиціе: рѣсвнѣ, рѣсаре, ренаціе.

Р е с а ѣ р ѣ с.

Р ѣ с жнсемнеазѣ:

1. Апапоі: рѣсквмпѣраре, рѣсплатіре, рѣсгоарнѣ.

2. ковѣршіре: рѣсвате.

К о н ш і к ѣ.

Ячелстѣ жнсемнеазѣ:

1. Аппревнѣ: копрінз', кѣлег', кѣлѣтореціе кѣ міне.

2. Апперекере, парте, сав' інтерес'; ціне кѣ міне.

3. Инструментъ: таїѣ кѣ кѣцїтѣлѣ; скріѣ кѣ кѣндеїлѣ.

4. Матеріе: сѣпѣ кѣ орезѣ.

5. Міжлокъ сѣѣ кїпѣ: ворѣще кѣ дѣлѣецѣ; мѣрогѣ кѣ мѣнеле жнѣсѣ.

6. Компарацие: се-потрївѣще кѣ кѣтаре;

7. Фрасъ де аджективѣ: омѣ кѣ мїнте; докїтокѣ кѣ патрѣ пїчоаре.

8. Прїчинѣ сѣѣ скопосѣ: че гѣндѣ ай кѣ мїне.

Стрѣ.

Стрѣ, жнѣсемнеазѣ:

1. Дїнтрѣ жнѣ локѣ жнѣтрѣ алѣѣлѣ: стѣѣмѣтѣ.

2. Ковѣршїре: стѣѣбатѣ.

Сѣѣтѣ.

Сѣѣтѣ, жнѣсемнеазѣ локѣлѣ челѣ де сѣѣтѣ чеѣлѣ: сѣѣтѣ масѣ; се-жнѣтрекѣвїнѣцѣлѣжнѣ шї фїгѣратѣ: сѣѣтѣ стѣѣпѣжнїреѣ меѣ.

Прѣсте.

Прѣсте, жнѣсемнеазѣ:

1. Локѣлѣ де дїнѣколо: прѣсте хотарѣ.

2. Дѣсѣѣпра не чеѣлѣ: прѣсте арїпїле вѣжнѣтѣлѣжнѣ.

Дѣпѣ.

Дѣпѣ жнѣсемнеазѣ: 1. Локѣлѣ дїнѣ жрѣмѣ: дѣпѣ касѣ; дѣпѣ сокѣ; вїне дѣпѣ мїне.

2. Тїмпѣ: дѣпѣ потонѣ; дѣпѣ Хрїстосѣ.

3. Обжѣтѣ сѣѣ семнѣ: оаменїлорѣ, алѣргѣжнѣ дѣпѣ фѣпѣте бѣжнѣ, тарѣ нѣ дѣпѣ аѣверїѣ.

4. Рѣна: вінъ знѣлъ дѣпъ алѣл; дѣпъ авр' арѣнтѣл' есте маї прецѣт'.

5. Імітаціе: скріе жнгокмаї дѣпъ кѣтаре; с' а лѣат' дѣпъ кѣтаре.

Ансм. Ачеастъ препозиціе жнсемнеазъ тот' дѣвна пе врмъ ші ачеастъ жнсемнарѣ ші о пѣстрѣазъ жн тоате фігѣріе де корбіре.

П е н т р ъ.

П е н т р ъ жнсемнеазъ: 1. Сфѣршіт', дестінаціе сѣв' прічинъ; км: омѣл' есте фѣкѣт' пентрѣ ка сѣ фіе ферічіт'; кондеїл' есте пентрѣ скріс'; добітодчеле сѣнт' пентрѣ трѣвѣнцѣ омѣлѣ.

2. Скімѣ: пентрѣ німік' сѣ се-факъ атѣга рѣсврѣтіре; пентрѣ славъ ші а-піер-авт' віацѣ; пентрѣ атѣцеа бані ші а-дат' тоате лѣкрѣріе сѣле.

3. Скімѣре де лок' сѣв' де персоанъ: жодкѣ пентрѣ міне; ворѣре пентрѣ міне.

4. Старе сѣв' кѣалітате: сѣ л' сокотері пентрѣ чел' маї неѣвн'.

5. Анперекере сѣв' інтерес': пентрѣ ел' сѣв' скѣлат' атѣцеа інші.

6. Прічинъ сѣв' свѣжет': че гѣнд' аре пентрѣ міне.

Ф ѣ р ѣ.

Ачеастъ препозиціе жнсемнеазъ тот' дѣвна дѣспѣрціре сѣв' ліпсѣ; км: ом' фѣрѣ жѣдікатъ; кап' фѣрѣ креіері; народ' фѣрѣ кѣр-мѣіторі.

Антре.

Ачѣастѣ препозиціѣ ансемнеазѣ: 1. Докѡл' дела мѣжлок: Давеціа есте антре Італіа, Германіа ші Франца.

2. Тімн': антре зі ші антре нолпте; антре варѣ ші антре тарнѣ.

3. Ын нѡмѣр' сав о лѡвнаре де маї мѡлте лѡкрѡрі: се-афлѣ антре чеї вїї; а-інтраѣ антре осташі.

4. Десгїнаре сав анпротївіре, ші ѡнїре: есте маре ѡрѣ антре днші; есте маре драго-сте антре днші.

Аннгѣ.

Ва ансемнеазѣ локѡл де апроане: ачѣастѣ ка-сѣ есте аннгѣ а кѡтѣрѡіа.

Кѣтре.

Ачѣаста се-потрївѣще кѡ спре ші ансемнеазѣ:

1. О парте де лок: кѣтре апнѡс' кѣтре Бѡкрѡрѣці.

2. Тімн': кѣтре сеарѣ.

3. Обѡет' сав семн': кѣтре тїне долмне ам' нѡдѣѡвїт'.

Прїн

Ансемнеазѣ 1. Докѡл' прїн лѡвнтрѡ: а-ѡм-блат' прїн толѣѣ ѡзропѣ.

2. Мѣжлочїре: а-грѣїт' прїн проорочї; прїн ел' са-сѡвѡршіт'.

Дін ші дінтрѣ.

Ачестеа ѡсемнеазъ 1. де ѡнаеба дін лѣвн-
трѣ: есе дін четате; віне дін Бѣквреці; ла-
скос' дінтрѣ о пещере.

2. Тімн: дін копілѣрія меа; дін времеа
ачееа.

3. Деспѣрціре: атаѣеа дін школарі; ам-
лат' дін бані мей; атаѣта міа-рѣмас' дінтрѣ
ѡн' нѣмѣр' аша де маре.

4. Прічінѣ: дін тіне мі се-траг' тоате
ачестеа; дін пѣкате.

5. Матеріе: есте фѣкѣт' дінтрѣ ѡн' леми.

6. Інстрѣмент: е лѣкрат' дін топор'.

Ансм. Ачелеа че с'аѣ зіс' пентрѣ ѡн ші
ѡнтрѣ се-апплеакѣ ші ла ачестеа доѣ препозі-
ці: дін ші дінтрѣ.

Дела.

Ансемнеазъ 1. Лок' де ѡнаеба: віне дела
Бісерікѣ.

2. Прічінѣ: дела Дѣмнезѣѣ авем' тоате
бѣнѣтѣціле.

3. Дістанціѣ: дела Бісерікѣ пѣнѣ а касѣ
сант' атаѣеа паші.

Деспре.

Деспре ѡсемнеазъ 1. Лок' де ѡнаеба: де
спре ѡнае вії.

2. Сѣбѣжет' с'аѣ прічінѣ: ворѣеце деспре
Дѣмнезѣѣ.

Дінтрѣ.

Ба ѡсемнеазъ тот' аѣн' а дін міжлок: хо-
та-

тарѣл аінтре доѣ мошї; с' аскѣлат' ѣнѣл'
аінтре народ'.

Пѣнтре.

Ѣа жнсемнеазѣ тот' аѣн'а прїн мїжлок';
а-трекѣт' пѣнтре фок'; пѣнтре атѣтеа не-
норочїрї.

Прелѣнгѣ.

Препозиціе де лок', шї жнсемнеазѣ жн пре-
ѣвр' кѣ апропіере; кѣм: пре лѣнгѣ ної;
пре лѣнгѣ четате.

Афарѣ.

Ачестѣ препозиціе жнсемнеазѣ 1. лок': а-
фарѣ де ораш' сѣл' дїн ораш'.

2. Эксецїе сѣл' леосекїре: Аи Ѣдрої'а тоці
мерг' пе дрѣмѣл' чел' бѣтѣт' ал реѣлї, афарѣ
де ної.

Апролапе.

Ачестѣ препозиціе есте жнпротїѣ препози-
ції де парте шї амѣноѣ жнсемнеазѣ лок'; шї
кѣна сѣнт' фѣрѣ комплінірї се-лѣ жн лок' де
адверѣѣ.

Де десѣт'.

Препозиціе де лок' шї фїїнд' фѣрѣ комплі-
ніре есте адверѣѣ; кѣм: жл аре де десѣт'.

Ансм. Ачест' кап' ал жнсемнѣрї препози-
ціілар' времеа шї жнчеркареа жл ва-десѣѣвршї
маї бїне; аїчеа сѣл' пѣс' кѣте аѣ-пѣтѣт' кѣ о
алергѣтѣрѣ де окї сѣ фїе бѣгате жн сеамѣ.

КАП' VIII.

Сунтаксва ддверьвлѣ.

Ддверьвл се-антребвѣнцезъ тот' д'авн' а жи комплініре жнтѣмплѣтоаре, ші аре тот' ѡн' прец, кѡ о препозиціе ѡрматъ де комплініреа са: ддр драгостеа де асе-маї скѡрта кѡвжнтѡл', та ддр фіініц' а лѣі; кѡм: жи лок' де а-зіче жи времеа ачееа с' а-сѡвѡршіт', зічем' атѡнчі с' а-сѡвѡршіт'; жи лок' де азиче жнтр' ачест' лок' ам' шѡзѡт', ачі ам' шѡзѡт'; ші жи лок' де жнтр' ачест' кіп' ам'-ворбіт', аша ам'-ворбіт'.

I. Ддверьвлре де кѡтѡциме маї, преа ші ф о арте, се-антребвѣнцезъ 1. ка сѡ фачем' аджектівеле компаратіве ші сѡперлатіве, ші 2. жнсоціна' алте ддверьвлре де кѡвалітате; кѡм: маї жнцеленцеше, преа біне, ф о арте вітежаще, шчл.

Анкѡ се-антребвѣнцезъ 1. жнсоціна' ші маї пе верьвл ла каре ел се-сѡвзіче; кѡм: маї соко те щете жнкѡ: кѡнд тот' ла жнсемнареа ачеста се-антребвѣнцезъ фѡрѡ маї, атѡнчі жи локѡл' лѣі маї се-пѡне сѡс се-сѡвтѡнцелече о латѡ; кѡм везі жнкѡ олатѡ. 2. Кѡнд се-антребвѣнцезъ сінгѡр', атѡнчі ара-тѡ тімп' оаре кѡм; кѡм: ? жнкѡ пѡ тімімі; ? жнкѡ нѡ ведем' ф о лосѡл' нострѡ; жи

лок' де пѡнѡ акѡм'. Кѡ тоате кѡ де вом-
черчета бѡне, ведем' кѡ шѡ ѡнтр' ачесте фрасѡрѡ,
ѡнкѡ, ѡнсемнеазѡ тот' кѡтѡциме; кѡчѡ зѡ-
кѡна ѡнкѡ пѡтѡимѡ, ѡнсемнеазѡ кѡ де
вом'-нѡмѡра ачестѡ пѡтѡимѡре, се-маѡ адогѡ
ѡнкѡ о датѡ кѡ ачеса ѡн каре не афѡтѡм'.

II. Мѡлате адвербѡрѡ сѡнт' каре ѡн ѡнеле ѡн-
тамплѡрѡ се-сѡбзѡк' ла вербѡрѡ, шѡ ѡн алтелегаѡ
ѡн компѡнѡре сѡбстантѡве ка шѡ препозѡциѡле;
шѡ асфѡа сѡнт' пре кѡм' афѡрѡ, апроапе,
дѡнколо, дѡнкоачѡ, шчл.; кѡм' : мерг'
афѡрѡ шѡ афѡрѡ де четате; шѡз' а-
проапе шѡ апроапе де алевѡрѡ; мѡ дѡк'
дѡнколо шѡ дѡнколо де дѡнере, пе каре
пѡтем' сѡ де нѡмѡм' адвербѡрѡ препозѡ-
циѡле, сѡв' препозѡциѡ адвербѡале.

III. Препозѡциѡле ачестеа кѡ компѡнѡрѡле лор'
прекѡм' ѡн лѡѡнтрѡ, ѡн протѡвѡ, ѡн лѡ-
тѡрѡ, ѡнаѡнте, ѡн преаѡмѡ, ѡн пре-
ѡрѡ, аепарте, дѡасѡпра, пе ѡрѡмѡ, шѡ
алтеле, де ле вом'-нѡмѡ адвербѡрѡ, грешѡм', кѡчѡ
сѡнт' сѡбстантѡве ѡн компѡнѡре ла препозѡциѡ,
каре ѡн превѡтѡ прецѡвск' кѡт' ѡн' адверб', дѡпѡ
кѡм' зѡсерѡм'.

IV. Мѡлате адвербѡрѡ сѡнт' каре лѡѡна' ар-
тѡколе се-фак' сѡбстантѡве; прекѡм' : сѡсѡла,
ѡосѡла, шѡ алтеле.

V. Не, дѡн адвербѡрѡле де тѡргѡвѡре, есте
маѡ бѡне о партѡкѡлѡ негатѡвѡ де кѡт' ѡн' ад-
верб'.

VI. Нѡчѡ, есте маѡ бѡне ѡн конѡѡгатѡв' ѡн
протѡва лѡѡ сѡв', де кѡт' адверб'.

VII. Ба, асеменеле сте о пропозиціе савъ љи
квѣжитъ ѡнтрѣ, ші нѣ о парте а квѣжитъ ѡнтрѣ.

КАП' IX.

Сунтаксва Конжѣгативѣлаѣ.

Тоате фелѣриле де зичері кѣте ам'-зіс' пѣпѣ а-
кѣм' сѣнт' ка съ факъ о пропозиціе савъ љи
квѣжитъ комплінт' ші ѡнтрѣ: дар прекѣм' зі-
чиріле ѡнтр' о пропозиціе аѣ оаре каре релациі
ѡнтрѣ аѣнселѣ, асеменеле ші пропозиціеле потѣ
съ фіе пѣсе асеменеле кв' релацие љн'а кѣтре ал-
т'а ка съ факъ љн' періодѣ, каре ші ел' асеме-
неле потѣ съ аѣкѣ вре о легѣтѣврѣ кв' алтѣл'
каре ѡл' пречеде, савъ каре ѡл' ѡрмеазѣ. Ка съ
арѣтѣм' ачесте релациі ѡнтрѣ пропозиціі ші пе-
ріодѣ, аѣем' конжѣгативѣла; квѣм': не ѡм' вѣцѣтѣ-
тѣвр'а, кредінци'а аѣшартѣ ші преѣѣ-
дікѣци'еле ѡнтѣѣнекѣ, амецеск' ші пѣѣ
ѡн рѣтѣчирѣ пе рѣѣмѣнї; дар аѣѣмін'а
шїілор' ле ва-арѣтѣ арѣѣмѣл' ѡн арѣп-
тѣр'ї ші аѣ ферічир'ї.

Дін конжѣгативѣ, ші, се-ѡнтрѣѣѣнцѣазѣ а
лега зичері, пропозиціі ші періодѣ; квѣнл' ѡн съ
ачесте зичері ѣн' шѣр' љн'а аѣпѣ алт'а, атѣѣнчї
конжѣгативѣл' ші, ѡнсоѣѣѣе пре чеа дін ѡрмѣ,
прекѣм' се-ѣеле ѡн ексѣмплѣ де сѣс'. Де мѣѣте
орї се-ѡнтрѣѣѣнцѣазѣ ші репѣтїт' пѣнтрѣ маї мѣл-
тѣ

тѡ антѡрире; прекѡм: шѡ мѡлѡ шѡ ажѡгор
шѡ орѡ че фачере де кѡне веѡ арѡта
немѡлцѡмѡторѡвѡвѡ, есте жнзѡдар.

Ансѡ, чѡ, шѡ дар (кѡнд сѡнт, жнпро-
тѡвѡтоаре) се-жнтреѡвѡнѡцеѡзѡ тотѡдѡвѡнѡ кѡнд
пропозѡцѡиѡ ѡрѡмѡтоаре есте жнпрогѡвѡитоаре ѡ чеѡ
дѡнтѡжѡй: Чѡчерон ѡ-фост фѡрѡчѡт жн
тѡнереѡцѡле сѡле; жнсѡ сфѡршѡтѡвѡ
ѡ-фост ненорочѡт.

Чѡ, се-жнтреѡвѡнѡцеѡзѡ жнкѡ шѡ дѡпѡ отѡ-
гѡлѡвѡре; кѡм: нѡ сѡнт ѡверѡле карене
фѡк фѡрѡче, чѡ жмпѡкѡреѡ кѡ кон-
шѡиѡнѡцѡ.

Сѡвѡ, орѡ шѡ ѡвѡ, жнеорѡ се-жнтреѡвѡнѡцеѡзѡ
репегѡте шѡ ѡлте орѡ нѡ; кѡм: кѡсѡ фѡи жн
старе маѡ вѡнѡ, треѡвѡе сѡ ѡскѡлцѡ
гласѡл сѡв ѡл ѡвѡ ѡполѡсѡв ѡл ѡвѡ
Мѡрѡцѡ. шѡ ѡр дѡпѡ неѡрепѡтѡте сѡв
орѡ-карѡ рѡвѡтѡте? кѡм поѡте ѡрѡмѡ
славѡ.

Де шѡ ѡѡкѡ жнсоѡцѡескѡ шѡ не мѡдѡл ѡрѡ-
тѡторѡ шѡ не мѡдѡл кѡндѡцѡиѡнеѡл; кѡм: де ѡр-
лѡпсѡ вѡрѡжѡвѡ шѡ неѡнѡреѡ, сфѡжнт ѡ
крѡшѡнѡтѡте жн ѡдеѡвѡр сѡр ѡеѡеѡ
жн фѡнтѡле фѡеѡе кѡрѡвѡл; шѡ ѡр, ѡѡ-
кѡ нѡ кѡноѡеѡ чеѡ маѡ мѡлцѡиѡ ѡнѡцѡиѡ
ноѡстре фѡлѡсѡл шѡ жнлѡеснѡреѡ цѡиѡ
ѡнѡцѡлѡр жн ѡмѡвѡл ѡжнѡжскѡ, мѡлѡт
вѡрѡм сѡ не рѡтѡтѡчѡм жн ѡѡѡрѡнтѡл
ѡнѡкарѡ дѡн ненорочѡре нѡ ѡм ѡшѡтѡ
тѡцѡиѡ.

Кѡнд ѡѡкѡ шѡ де жнсоѡцѡескѡ жн прѡзѡнтѡ,
жн сѡѡѡршѡтѡ, жн маѡ-мѡлѡ-де кѡт сѡѡѡршѡтѡ,

аѣ ѡн' неотърлт', атвнчі ансемнезъ каѡзъ ;
кѡм : ака хотъръск олатъ , ? пвн-
трѡ чомъ маі андоіеск , жи лок де фі-
іна къ хотъръск .

Ансм. Ан ачаствъ ансемнаре се-та де мѡл-
те орі ші авербѡл кѡна, ѡнде нѡ маі есте ав-
верѡ чі ѡн' конѡвгатів ; кѡм : кѡна олатъ
аі лат хотъръред , ? есте кѡ пѡтінцъ
съ маі анторчі .

Къ Тот' авн' а ансоцѡше моавл' арътятор'
ші ѡрмеазъ авпъ верѡвріле .

1. Але ворѡірі ші але гічірі ; кѡм : зік'
спѡій , повестеск , вестеск , проо-
роческ кѡ . . .

2. Але пѡтерілор' сѡфлетѡші ; кѡм : вѡз'
авз , сімц , жѡдік , гѡндеск , соко-
теск , кѡцѡт , мі ававк' амінте , шіѡ
къ . . .

3. Але жѡрѡмѡнтѡвѡі ші але фѡгѡавінці ;
кѡм : мѡ жѡр , фѡгѡавеск , амі авѡ кѡ-
вантѡл , къ . . .

4. Але кредінці ші але кѡінці ; кѡм : крѡз'
савеск , мѡкѡеск , амі парѡ рѡѡ
къ

5. Але нѡаѡді ; кѡм : нѡавѡавеск ,
авѡпт' къ

6. Але анфрікошѡрі ; кѡм : анфріко-
шѡз , сперіій , ангрозеск къ . . .

7. Ші авпе мѡлте ѡніперсонале ші авте вер-
ѡврі ; кѡм : се-авде , се-ворѡѡѡе , се-зіче ,
се-парѡ , се-аратъ къ . . .

Ка , тот' авн' а трѡкѡе съ авѡ авпъ сіне
ші пе съ сав' авнѡгъ авнѡвл , сав' авспѡрціт .

прін алте зічері; сѣ жнсъ, поате фі ші сім-
гвр, ші амандої чер' авпѣ сіне модва' свппвс';
квм: воешока сѣ петреакѣ.

Сѣ, жнсоцше ші пе атреїаперсонаѣ ші жн-
тжаа а аммвлицітввазі модвазі порвнчітор'.

Дечі, аша дар' ші дар' се-жнтреввін-
цеазѣ тот'дав'а ла о жвдікатѣ сав' пропози-
ціе че врмеазѣ дін алтеле маї де свс; квм:
леуїле аддвк' арптатеа, арптатеа аддвче ліні-
шеа, лінішеа аддвче ферічіреа; аша дар' леуїле
сжнт' челе маї дін тжів' че треввек' жнтр' о со-
ціатате.

КАП' X.

Пентрѣ Інтерекціе сав' Сунтаксвазі.

Фіеце-каре зічере аратѣ о ідеа ші есте о пар-
те а пропозиціі, дар' Інтерекціа есте ші квпрінде
о жвдікатѣ сав' о пропозиціе жнтреакѣ; пентрѣ
кѣ квна зік' ох, ах шча, арѣт' кѣ пѣтімек'
чева, ші де ле вом' аналусі жн жнтжмплареа
пѣтімї ноастре, вор' се зікѣ сав' мѣ доаре,
сав' міе рѣѣ, сав' свффер', сав' сжнт'
трїст' пентрѣ квтаре лѣкрѣ шча.

Пе аджселе ле жнтреввінцѣм' авпѣ сімціреа
сав' діспозиціа свффлетвазі нострѣ; адікѣ де
пѣтімїм', стрїгѣм' ах, аолво, ваї; де сжн-
тем' веселї, стрїгѣм' ха! ха! ха! де немі-
рѣм', стрїгѣм': а! о! шча.

К А П І Т О Л І.

Депріндере асвпра Аналуслві
Грѣммѣтїческѣ.

Ачестѣ аналуслв ачї се-фаче черчетѣндѣ нѣмлі
ачелеа че се-копрїндѣ жн партеа жнтѣа шї адоа.

В к с е м п л ъ.

Авмінѣ кѣндѣ жнчепе а се-їві, жнтѣвнерекѣ
се-аскѣнде, фѣче нѣвѣтѣндѣ ведеа фацѣ а її: жн-
чепе акѣм а шї жнтїнде шї а шї жмпрѣщїа ав-
рїтеле шї стрѣлѣчїтоареле сале разе престе о
авме че дїн ненорочїре жнкѣ доарме; жнчепе а
стрѣлѣчї шї а авмінѣ мѣрїїнїтѣлѣ ачеста Хорї-
зонѣ ал ачещїї трїстѣ пѣнѣ акѣм патрїї. Ачестѣ
стѣ авмінѣ пѣрчеле дїн фѣклїа чеа фѣрѣ де
сфѣршїтѣ а шїїнцїлорѣ; ачестѣ дїн ненорочїре
ера стїнѣ пѣнтрѣ ной пѣнѣ акѣм: мїезѣлѣ-нопцї
негрѣ жнтѣвнерекѣ, де нїкѣїрї разѣ де авмінѣ, а-
мецелѣлѣ жнвѣлѣмѣчїре, пїпѣїре, пѣшїре кѣвѣтѣ-
тѣ, лармѣ нѣжнвоїре! шчл.

А н а л у с ъ.

Авмінѣ

Сѣкстантївѣ материалѣ, фемеїескѣ,
сїнгѣрїтѣ, жн казѣлѣ Нѣмінатївѣ, пѣн-
трѣ кѣ есте сѣбѣжетѣ ал верѣлѣ жн-
чепе. Всте дефїнїтѣ кѣ артїколѣлѣ

а, ші фѣръ артикол' фаче лѣмінѣ.
Се-деклінеазѣ ла лѣмінѣ.

Кѣна Ядверѣ де тімп', се-сѣвзиче ла вер-
бѣла жнчепе.

Анчепе Берѣ адъектив', актив', стрѣмѣтъ-
тор; жн нѣмѣр' сінг. ші персонѣ а л-
треіа пентрѣ сѣвж. лѣмінѣ а; Ан
тімп' презент', жн мод' ярѣтътор',
де конжѣгареа а 3-а нереѣлат', ші се-
конжѣгѣ ла а патрѣа.

А-се-іві В. Ядж. рѣсфрангѣтор' жн М. ін-
фінітив' комплініре дреапѣ ла ѣ. жн
чепе, де конж. а 2 а регѣлат'.

Антѣнерекѣ Сѣвс Матр. Невтрѣ. сінг. жн кз. Н.
пентрѣ къ есте сѣвж. ла ѣ. се-а-
скѣнде ші фѣѣ есте дефн. къ артѣ.
лѣ, пентрѣ къ се-термінеазѣ жн ѣ.
Се-декл. ла лемнѣ; ла сінг. фаче
жнтѣнерек' ші ла жмм. жнтѣ-
нерече.

се-аскѣнде В. Ядж. рѣсфр. жн нр. сінг. ші Перс.
а 3-а пентрѣ сѣвж. жнтѣнерекѣл';
жн тм. Прз. М. арѣт. де конж. а
3-а рег.

Фѣѣ В. Ядж. акт. нестрѣтъѣтор'; жн
нр. сінг. ші перс. а 3-а пентрѣ сѣвж.
жнтѣнерек' жн т. прз., М. арѣт.
де конж. 3-а рег.

Непѣтѣндѣ Партиціпіе. Акт. стр. жн т. прз.;
де конж. 4-а рег.

Бедѣ В. Ядж. Акт. стр. ла фаца еі;
жн М. инф. ші компл. ар. ла непѣ-
тѣндѣ; де конж. 4-а.

Фаца	Свб. матр. фем. сінг. жн кз. Як. кпл. дрп, ла Б. ведела; се-декла. ла касъ ші ла жмм. фаче фецв: скім-бъ пе а жн е есте дефн. кв арт. а фъръ арт. фаче фацъ.
Бі	Пронѣме, сѣмплѣ, де перс. 3-а фем. жн нр, сінг. пентрѣ къ есте жн локѣл аѣ мѣн'і; жн кз. Г. кпл. детерміна-тивъ ла фац'а.
Личепе Лкѣм	Б. ка чел' ле свс'. Лаз. де тѣмп. се-свѣзиче ла Б. жн-чепе.
Л'шжнтін. Лші	— — — — — Прон. сѣма де перс. 3-а жн кз: Д. жн нр. сінг. кпл. недрп. ла Б. а-жнтінде.
Л-жнтінде	Б. Лаж. акт. стрм. жн М. інф. де конж. 3-а рег. кпл. дрп, ла Б. жн-чепе.
Л-жмпрѣ- щѣа	Б. Лаж. акт. стрм. жн М. інф. де конж. 1-а нерег. кпл. дрп. ла Б. жн-чепе.
Лѣрѣтеле	Лаж. матр. жн позітив; фем' жмм. жн кз. Як. пентрѣ свбстантивѣла съѣ р аз ѣ каре есте кпл. дрп. ла Б. а-жн-тінде ші а жнпрѣщѣа; се-декла. ла касъ; ла сінг. фаче аѣрѣтъ. Есте дефн. кв артк. лѣ, ші есте ле-рѣват' дела Б. а-аѣрѣ, каре віне дел ла аѣр'.
Ші	Конжѣгатів' комплетитор' каре лел-гъ ачесте доѣ лаж. аѣрѣтѣ ші стрѣлаѣчитоаре.

Стрѣлѣчи- тоаре	Адж. матр. ан позт. фем. жмм. жи кз. Ак. таръши пентрѣ свѣс. съѣ ра- зе; есте дефинит' къ артк. ле, фѣ- рѣ арт. фаче стрѣлѣчи тоаре; е- сте дерѣв. дела Б. а-стрѣлѣчи, ши есте компѣс' дела правозиція стрѣ, ши дела верѣѣл а-лѣчи.
Сале	Адж. Идеал' посесив' фем. жмм. ан кз. Ак. таръши пентрѣ ра зе; есте дерѣв. дела пром. сѣмпла. се.
Разе	Свѣс. матр. комѣн' фем. жмм. ан кз. Ак. кпл. арп. ла Б. а-жнтінде ши а-жнпрѣциѣл; се-дека. ла ка- съ.
Престе	Прпз. ан компланѣре, ансемнезѣ лок' дасѣпра.
О	Адж. Идеал'. недефинит' сѣнг; ан кз. Ак. пентрѣ къ есте ан кпл. ла прпз. престе.
Аѣме	Свѣс. матр. фем. сѣнг. ан кз. Ак. кпл. ла престе ши дѣнпрѣвнѣ къ прѣ- сте кпл. неарп. ла Б. а-жнтінде ши а-жнпрѣциѣл.
Че	Адж. Іал. релатив', антедѣдентѣл съѣ есте аѣме, пентрѣ каѣре есте фем. сѣнг. есте ан кз. Н. пентрѣ къ есте сѣвѣж. ла Б. доарме; есте недеклѣ- нат'.
Дѣн Ненорочѣре	Прпз. ан кпл. ансемнезѣ каѣзѣ. Сѣс. Іал. фем. сѣнг. ан кз. Ак. фѣина ан кпл. ла дѣн, ши дѣн прѣвнѣ къ дѣн ан кпл. антѣмплаѣ тоаре ла Б. доарме; се-дека. ла фем се; есте ком-

- комнѣс' дела не ши норочіре, каре есте дерв. дела в. а-норочі, че віне дела норок.
- Анкъ Ядв. де кятъциме, дар ачі ансем-неазъ тімп', ши се-свѣзиче ла в. доармъ.
- Доарме в. Ядж. акт. нестрм. жн перс. 3-а жн-пр. сінг. пентрѣ свѣж. съѣ лѣме жн М. Арѣт. де конж. 2-а рег.
- Анчепе в. Ка челе де свѣс'.
- а Стрѣлѣ- в. Ядж. акт. стрм. жн М. інф. чі кпл. дрп. ла в. жнчепе; де конж. 2-а.
- Ши Конжг. конжѣгъ в. а-стрѣлѣчі ши а-лѣміна.
- а-Лѣміна в. Ядж. акт. стрм. жн М. інф. кпл. дрп. ла жнчепе де конж. 1-а рег. дерв. дела лѣмінъ.
- Мрѣнітѣл Парт. пасікъ де конж. 2-а рег. жн неам' неѣтрѣ, жн пр. сінг. ши жн кз. Як. пентрѣ свѣс. съѣ хорізон; есте дериват' дела марѣне.
- Ачеста Ядж. Іал. демонстратів' неѣтр. сінг. жн кз. Як.
- Хорізон Свѣс., матр., неѣт., сінг., жн кз. Як. кпл. дрп. ла в. а-стрѣлѣчі ши а-лѣміна. се-декл. ла пѣ-мант'.
- Алѣ ачепіі — — — — —
- Лѣ Артк. неѣт. сінг. жн кз. Як. пентрѣ свѣс. съѣ хорізон'.
- Ачепіі Ядж. Іал. демнс. фем. сінг. жн кз. Г. пентрѣ Свѣс. патріі.

Трісте	Адж. Іал. фм. сінг. жн. кз. Г. пентрѣ свѣс. сѣ патріі; есте жн позіт.
Панѣ Аѣм	Препз. делок, ачі жнсемнеазѣ тімн. Аѣ. де тімн, се-свѣзіче ла в. ка- ре се-свѣтанцелече, а-фост.
Патріі	Свѣс. Іал. фм. сінг. жн кз. Г. кпл. детр. ла Хорізон; се-декл. ла Фе- мее.
Ачеастѣ	Адж. Іал. демнс. фем. сінг. жн кз. И. пентрѣ свѣс. аѣмінѣ.
Аѣмінѣ	Свѣс. матр. фем. сінг. жн кз. Н; пентрѣ кѣ есте свѣж. ла в. пѣрче- де; се-декл. ла Аѣнѣ.
Пѣрчеде	В. Адж. Аѣ. нестр. жн ир. сінг. жн перс. 3-4, пентрѣ свѣж. аѣмінѣ, жн т. през. жн М. Арат. де конж. 3-4, рег.
Дін	Препз. де лок ші жнсемнеазѣ вені- ре де ѡнаѣва.
Фѣкліа	Свѣж. матр. ком. фем. сінг. жн кз. Аѣ. пентрѣ жнсемнарѣа препз. дін. і есте кѣ дін дінрѣвнѣ жн кпл. недрп. ла в. пѣрчеде; есте дефін. кѣ артк. 4, фѣрѣ артк. ѡфаче фѣкліе се-де- кл. ла Фежее.
Чѣа	Артк. де каре се-пѣне жнантеа ад- жентіѣелор, фем. сінг. жн кз. Аѣ. пент- трѣ свѣс. фѣкліе.
Фѣрѣ	Препз. жн кпл. аратѣ ѡн фрас' де адж.
Де сѣѣр- шітѣ	Свѣс. Іал. неѣт. сінг. жн кз. Г. се- декл. ла пѣмѣнт.

- Я шіици-
лорѣ Свѣс. Іал. фем. жмм. жи кз. Г.
кпл. детерм. ла фъ кліе, се-декл. ла
Дѣнѣ ші есте дефн. кѣ артк. жи Г.
лорѣ.
- Ячеаста Ядж. Іал. демнс. фем. сінг. жи кз.
Н. пентрѣ кѣ есте свѣж. ла Б. ера.
- Дін Препз. жи кпл. жнсемнеазѣ кавзѣ.
- Ненорочіре Свѣс. ка чел де свѣс.
- Вра Б. свѣс. жи нр. сінг. перс. 3-а, т.
Несъязр. жи М. Ярѣт. Б. авксіліар,
нерег.
- Стінсѣ Парт. пас. де т. трекѣт. де конж.
3-а, фем. жи нр. сінг. жи кз. Н. пен-
трѣ кѣ есте презіс' ла свѣж. фъ-
кліе.
- Пентрѣ Препз. жи кпл. ші жнсемнеазѣ пѣ
сеама.
- Ної Прон. сім. де перс. 1-а жмм. жи
кз. Як. ші кпл. недрп. дінпревнѣ кѣ
пентрѣ ла Б. ера.
- Панѣ Препз. ка чел маї де свѣс'.
- Акѣм Ядв. се-свѣзиче ла ера.
- Міезѣл'-
нопці Свѣс. Іал. невт. сінг. жи кз. Н. пен-
трѣ кѣ есте свѣж. ла Б. ера каре се-
свѣтжнцелече; се-деклінеазѣ ла Пѣ-
мжнт; есте комп. дела міезѣ ші
ноапте каре ачі есте жи кз. Г. ші
кпл. детер. ла міезѣл; есте дефн;
кѣ артк. лѣ пентрѣ кѣ се-термінеазѣ
жи ъ.
- Пентрѣ Ядж. матр. жи позт. невт. сінг.
жи кз. Н. пентрѣ свѣс. сѣж жнтѣ-
нерек; се-деклінеазѣ ка Демнѣ:

Житвнерека	Свѣс. матр. невт. сѣнг. жн кз. Н. свѣж. ла ера; се-декл. ла Демнѣ: ла жмм. фаче житвнерека, скѣмбѣ пе к жн ч.
Де-никѣирѣ	Фрас' де алѣ. се-свѣзиче ла Б. ера каре се-свѣтѣнцелоче.
Разѣ	Свѣс. матр. фм. сѣнг. жн кз. Н. свѣж. ла Б. ера; се-декл. ла Касѣ.
Де лѣминѣ	Свѣс. мат. фм. сѣнг. жн кз. Г. кпл. детер. ла разѣ; се-декл. ла Лѣнѣ.
Амецелѣ	Свѣс. Іал. фем. сѣнг. жн кз. Н. свѣж. ла ера; се-декл. ла Лѣнѣ: ла жмм. фаче амецелѣ, скѣмбѣ пе е а жн е; есте дерв. дела Б. а-амеци.
Амѣл-мачѣре	Берѣвѣрѣ жн М. инф. каре се-лаѣ жн лок' де свѣстантѣве идеале фем. сѣнг. жн кз. Н. свѣж. ла ера; се-декл. ла Фемее.
Шѣлѣре	
Пѣшѣре	
Кѣвтатѣ	Парт. пас. де т. трекѣт'. де конж. 1-а, жн нр. сѣнг. фем. жн кз. Н. пептрѣ свѣс. пѣшѣре, се-декл. ла Касѣ.
Дармѣ	Свѣс. Іал. фем. сѣнг. жн кз. Н. свѣж. ла Б. ера се-декл. ла Касѣ.
Не-амвоѣре	Б. жн инфѣн. лѣват' де свѣс. фем. сѣнг. жн кз. Н. свѣж. ла ера; се-деклѣнеазѣ ла Фемее; есте компѣс' дела нѣ шѣ воѣре каре вѣне дела воѣ.

ПАРТЕА АТРЕІА

І. ПентрѢ КонстрѢкціє.

Ка съ ворѣмъ ші съ скрѣмъ нѣ есте дестѣла
аші тоате формеле фіе-кѣріа зічірі ші релациа
че аѣ шитре дѣнселе; есте де трекѣвѣнцѣ шнкѣ
съ шімъ ші локѣла сѣѣ рѣндѣла каре зічеріле тре-
кѣѣ съ ѡа дѣбѣ кѣнд, фѣкѣна о пропозиціє сѣѣ
ѡи кѣвѣнтъ, аратѣ кѣрѣтарєа мѣнцѣ ноастрє: ре-
гѣвліле дартѣ, че се-дѣѣ пентрѣ рѣндѣла ші локѣла
зічерілор шитр о пропозиціє, ле аратѣ Кон-
стрѣкціа.

Кѣнд зічеріле асфел сѣнтъ ашѣзате шитр о
пропозиціє, ѡн кѣтъ партеа чеа дѣн тѣѣѣ а еї
есте свѣжетѣла; а ле адоілеа верѣѣла; а ле атреї-
леа компѣніреа дреаптѣ сѣѣ недрептѣ, ші шн-
сфѣршѣтъ компѣніріле шнтѣмплатоаре; атѣвнчі
Констрѣкціа се-зіче фіреасѣѣ сѣѣ дреап-
тѣ; кѣм: Пѣр рѣнцілор, дѣнцѣ шнѣѣѣѣѣ-
тѣѣѣ фіілор вошрѣ шн копѣлѣріа
лор.

Кѣнд ачестъ рѣндъ аѣ зічерілор, се-стрѣкѣ
сѣѣ пентрѣ армоніа лор, сѣѣ пентрѣ фіреа лѣмѣї,
атѣвнчі констрѣкціа се-нѣмѣше Фігѣратѣ сѣѣ
Антоаре сѣѣ Недрептѣ; кѣм: шн-

тот' локвѣ не вѣрвазъ распѣтиреа
фактелор' ноастрѣ прін гласвѣ кон-
щіїиці.

Кънд конструкціа арѣ тоатѣ зичерилѣ тре-
бвѣнчолѣ ка съ аратѣ къветареа ноастрѣ, а-
твѣнчї се-нѣмѣше Плінъ сав Антреагъ;
към: Стрѣмѣтареа скавнѣлѣ дїн Го-
ма ѣн Констандінопол' а-стат' прї-
чин'а декъдерї Гоманїлор'.

Кънд дїн протїкъ жнтр' вн фрас' лїпсеце
оаре-каре зичере пе карѣ регвѣла о чере, дар обї-
чївѣла о тартѣ, атвѣнчї конструкціа естѣ Влїп-
тїкъ, алікъ арѣ лїпсѣ; към: леуїлѣ а ддѣк'
лїнїшеа шї елѣквїа моралѣл' жнтр'
о соціетатѣ.

Шї тар, кънд пропозиціа нѣнѣмаї къ арѣ
тоатѣ зичерилѣ карѣ сѣнт' де требвѣнчїа жнтр'
жнса, чї сав ка съ деа маї мѣлтѣ пѣтере фра-
сѣлѣ, сав пентрѣ жнсѣшїреа лїмѣї, вн'а дїн пѣр-
цїлѣ вї се-репетѣце, атвѣнчї пропозиціа арѣ Пле-
онасмѣ; към: цїе'цї а ддѣчем' Дѣмне-
зѣлѣ рѣгѣчѣнїлѣ ноастрѣ.

Лїчест' плеонасмѣ, кънд пѣс' пентрѣ жнсѣ-
шїреа лїмѣї, фачѣ фрасѣл' маї кѣ пѣтере шї маї
фрѣмос', атвѣнчї се-нѣмѣше Деуївїт'; към: пе-
тїкѣ сфжнтѣ Дрептатѣ нежнчетат',
съ те жемѣм' жн мїжлоквѣл' ноастрѣ.

Кънд жнсѣ, де прїсос' фїїнд', се-пѣне нѣмаї
пентрѣ вн' обїчїѣ шї фрасѣлѣ нѣ жнѣтѣ нїмї-
ка, атвѣнчї се-нѣмѣше Грешїт'; към: вн'де
нежнїреа жнпѣрѣцѣше, аколо оамѣнї
нї нїчї одатѣ нѣ се-жнѣѣїск' жнтрѣ-
сїне.

2. Деспріндере асѣпра Констрѣкціі.

В к с е м п л ъ.

Лѣмін'а канд жичене асе-іві, жнтѣнерекѣл' се-аскѣнде, фѣѣ непѣтѣнд' ведеа фаца еі: жичене акѣм а'ші жнтінде ші а'ші жнпреціа лѣрители ші стрѣлѣчітоареле салѣ разе престе о лѣме че дін ненорочіре жнкѣ доарме; жичене а-стрѣлѣчі ші а-лѣміна мѣрүнітѣл' ачеста Хорізон' ал' ачещіі трісте пѣнѣ акѣм патрїі. Ачестѣ лѣмінѣ пѣрчеде дін фѣклїа чеа фѣрѣ де сфѣршїт' а шїнцілор'; ачѣста дін ненорочіре ера стінсѣ пентрѣ ної пѣнѣ акѣм: міезѣл-нопці, негрѣ жнтѣнерек', денїкѣрї разѣ де лѣмінѣ, амецеалѣ, жнѣлмѣчїре, пїпѣїре, пѣшїре кѣѣтатѣ, лармѣ, нежнвоїре і шчл.

Ф р а с ѣ л' I.

Лѣмін'а канд жичене а-се-іві, жнтѣнерекѣл' се-аскѣде, фѣѣ непѣтѣнд' ведеа фаца еі.

Ан ачест' фрас' констрѣкці'а есте жнтоарсѣ салѣ фігѣратѣ, ші жн констрѣкціе ареаптѣ салѣ фіреаскѣ се-аратѣ аша: Антѣнерекѣл' не пѣтѣнд' федеа фаца лѣмін'ї, се-аскѣнде, фѣѣ, канд еа жичене а се-іві.

Ф р а с ѣ л' II.

Ажичене акѣм а'ші жнтінде ші а'ші жнпрѣціа лѣрители ші стрѣлѣчі-
тоа-

то ареле сале разе престе о лѣме че дін ненорочіре жнкѣ доарме.

Ачест' фрас' нѣмаі ла сфѣршіт' есте жн констрѣкціє жнтоарсѣ сав' фігѣратѣ, ѡнае жн констрк. арпт. тревѣ а се-зіче аша: престе о лѣме че доарме жнкѣ дін ненорочіре. Констрѣкціа лѣі аре жнкѣ ші плеонасмѣл' жші, ѡнае ара дестѣл' а се-зіче: а-жнпрѣщіа разеле сале. Аре асеменеа ші елліпс' де сѣб-жет' каре есте лѣмін'а.

Ф р а с ъ л' III.

Аичене а-стрѣлѣчі ші а лѣмін'а мѣрѣнітѣл' ачеста хорізон' ал' ачещіі трісте пѣнѣ акѣм' патріі.

Ачест' фрас' жн констрѣкціє дреапѣ се-аратѣ аша: лѣмін'а жичене а стрѣлѣчі ші а-лѣмін'а хорізонѣл' ачеста мѣрѣніт' ал' патріі ачещіа чеі трісте пѣнѣ акѣм'. Ші ачест' фрас' а-лѣвт' елліпс' де сѣбж. каре есте лѣмін'а.

Ф р а с ъ л' IV.

Ачестѣ лѣмінѣ пѣрчеде дін фѣкліа чеа фѣрѣ де сфѣршіт' а щіінцилор'.

Ші ел' аре елліпс' ші констрѣкціа фіг. се-жиплінеше ші се-аратѣ аша: лѣмін'а ачестѣ пѣрчеде дін фѣкліа щіінцилор' че есте фѣрѣ де сфѣршіт'.

Фрасѣл' V.

Ачеста дін ненорочіре ера стін-
сѣ пентрѣ ної пѣнѣ акѣм. Констр. па-
рѣш фіг. жи констр. дрпт. есте аша: фѣкліа
ачеста ера стінсѣ пентрѣ ної пѣ-
нѣ акѣм дін ненорочіре.

Фрасѣл' VI.

Міезѣл'-нопц'і, негрѣ житѣнерек,
денікѣірі разѣ де лѣмінѣ, амецеа-
лѣ живѣлмѣчіре, нпѣіре, пѣшіре
кѣѣтатѣ, лармѣ, неѣмвоіре.

Фрасѣл' ачеста аре елліпс' де верѣ ші де пре-
зіс' каре есте ера сѣв ера фіінд'. Де ні-
кѣірі разѣ де лѣмінѣ, жи констр. дрпт.
се-аратѣ аша: разѣ де лѣмінѣ де ні-
кѣірі.

ПАРТЕА АПАТРА

І. ПентрѸ Пропозиціи.

Тн натврѸ нѸ ведемъ, де кѸт нѸмаі фїици шї квалітѸці; фїецекаре фїициѸ, антр о лімѸѸ че се-фаче орін свнете, аре зічерѸ са сѸв нѸмеле сѸѸ; прекѸм шї фїецекаре квалітате асементѸ. Шї дін протівѸ фїеце че нѸміре не аратѸ о ідеѸ, адікѸ кінѸл сѸв а знїї фїици сѸв а знїї квалітѸці. СѸ пѸнем акѸм кѸ еѸ амъ ан мінтемъ о ідеѸ адікѸ віацѸѸ; лангѸ ачѸста боіѸ сѸ маі алѸтѸрезъ шї алѸа прекѸмъ тремѸто аре боіѸ-потрївінаѸле сѸ вѸзѸ лака ідеѸа трекѸ-то аре, се-кѸвіне лд ідеѸа віацѸ сѸв нѸ, шї аша зікъ ан мінемі віацѸа есте трекѸ-то аре, ачѸстѸ лѸкране че еѸ факъ се-нѸмеіре ЖѸдікатѸ.

ЖѸдікатъ а ачѸста се-полте а о пѸне шї алѸтѸга ананте, адікѸ а о фаче кѸносѸвѸтѸ, атѸнчї о пронѸнциѸзъ шї зікъ віацѸа есте трекѸ-то аре сѸв моартѸ есте вечінѸ. КѸна лар о пронѸнциѸзъ, атѸнчї та нѸме де ПропозиціѸзъ; кѸчї ка кѸна сѸр пѸне ананте адікѸ се-спѸне; аша лар пропозиціѸа есте о жѸдікатѸ пронѸнциѸатѸ.

Де вом' черчетя ної ачкстѣ пропозиціе :
 Віаца есте трекътоаре, ведемъ къ лѣ-
 крѣ пентрѣ каре ворбимъ сая пентрѣ каре афир-
 мѣмъ антранса есте віаца, пе каре де нѣ жл
 вомъ авѣ, нѣ пѣтемъ съ авемъ асеменѣ нічі те-
 мейѣ асвпра кървіа съ фачемъ жѣдікатѣ ші дін-
 транса пропозиціе ші пентрѣ ачкста зічерѣ
 віацѣ фіина къ жи пропозиціе, цінѣ о трѣпѣ-
 тѣ де темейѣ, къ арентѣл жші та нѣміре де сѣ
 жетъ аѣ сѣбзѣ кът.

Антр ачестъ кіпъ авжна темейѣ асвпра къ-
 рвіа съ фачемъ жѣдікатѣ, пѣтемъ акѣмъ съ аѣ-
 чемъ ідея аѣ зічерѣ трекътоаре ші дін къ-
 віица лоръ съ о потрівімъ ла сѣбжетѣлъ віа-
 цѣ, ші фіина къ зічерѣ ачкста трекътоа-
 ре жи пропозиціе нѣ не фолосеѣ алѣа, де кѣт
 нѣмаі съ се-зікъ пентрѣ сѣбжетъ адікъ съ ара-
 те къмъ, сая че есте; ѣрмѣзѣ ка де ачі съ ші
 та нѣмеле де Презіс, ші съ ведемъ къ фіенѣ
 каре пропозиціе аре доѣ пѣрці, адікъ : пе Сѣ-
 жетъ ші пе Презіс.

Ансъ къвіица антре ачесте доѣ пѣрці
 нѣ се-поате арѣта, де воръ фі нѣмаі сінгѣре; а-
 вемъ трекѣицѣ дартъ, ка съ о антѣрімъ принтръ
 о афирмаціе, аѣпѣ къмъ амъ маі зіс, де ѣн верѣ
 каре есте сінгѣръ берѣѣлъ а фі, ші каре сенѣмѣне
 ші лѣгѣтѣрѣ аѣ семнъ ал жѣдекѣці.

Ан локъ де а зіче віаца есте трекъ-
 тоаре, нѣтемъ зіче ші віаца трече; пре-
 къмъ ші жи локъ де сѣнтъ скріина, зічемъ
 скріѣ; аша дартъ трекѣе ачі къ презісѣлъ де
 мѣлате орі се-аратѣ антръ ѣна къ верѣѣлъ.

Кжнд зїк' вїртвтеа есте жмквнтъ
тѣ цїтоаре, свѣжетѣл жнтр' ачкстѣ пропози-
ціе есте вїртвтеа; ел ачі аратѣ нѣмаї оїдее;
преквм шї жн пропозиція: оа менї сжнт' мѣ-
рїторї, свѣжетѣл оа менї, асеменеа аратѣ
нѣмаї оїдее. Кжнд жнсъ зїк' „ївїрѣ де омѣ,
дрептатеа шї патріотїсмѣ-л' сжнт' Дѣмнезеєці,
ачї свѣжетѣл' есте „ївїреа де ом', дрептатеа шї
патріотїсмѣл',“ шї аратѣ треї ідеї шї квалїта-
теа че се-аратѣ прїн презїсѣл' дѣмнезеєці,
се-кѣвїне ла кжте треле. Зїчем' дартѣ, кѣ кжнд
свѣжетѣл' аратѣ нѣмаї оїдее се-нѣмѣре Сїм-
плав шї кжнд аратѣ маї мѣлте, се-нѣмѣре Ко м-
пѣсѣ.

Ан пропозиціїле ачестѣ „Дѣмнезеє есте не-
мѣрїтор', Дѣмнезеє есте татѣ алтѣтѣлор'.“ Пре-
зїсѣрї сжнт' не мѣрїторѣ шї татѣ алтѣ-
тѣлор'; чел' дїн тжїв презїс' се-аратѣ прїнтр' о
сїнгѣрѣ зїчере, чел' де алдоїлѣ се-аратѣ прїн зї-
черїле татѣ шї алтѣтѣлор'. Дар кѣ тоа-
те ачестѣ амандоѣ аратѣ нѣмаї кжте о сїнгѣ-
рѣ ідее дѣ квалїтате (кѣчї шї пе чел' де ал дої-
лѣ, де ам' фї авѣт' о сїнгѣрѣ зїчере каре се ко-
прїнзѣ шї пе татѣ шї пе алтѣтѣлор', не-
грешїт' л ам' фї аратѣ прїнтр' жнса, преквм
арѣтѣм шї пре чел' дїнтжїѣ, вїлає пѣтѣм зїче
жн лок де не мѣрїтор' фѣрѣ де моарте) жн
сѣ жн пропозиція чкстѣ лалтѣ „Дѣмнезеє есте
вечнїк', дрепт', а тот' пѣтернїк' шї а тот' шїї-
тор',“ презїсѣл' аратѣ атѣтѣ квалїтѣцї, каре
се вѣд' жн „вечнїк', дрепт', а тот' пѣтернїк' шї
а тот' шїїтор',“ шї каре тоате се-кѣвїн ла свѣ-
жетѣл' Дѣмнезеє: велем' дартѣ кѣ шї презї-

сѣл' се-жмпарте асементъ ка ші свѣжетѣл' жисім-
пав ші компѣс'. Есте сімпав канд аратъ нѣ-
маі о сінгѣрѣ квалітате, фіе арѣтатъ прінтр'
ѣна сав прін маі мѣлте зічері. Есте компѣс'
дін протіѣвъ канд аратъ маі мѣлте квалітѣці
че се-кѣвін свѣжетѣл' ші фіе арѣтате фіе-ші
каре прінтр'ѣна сав прін маі мѣлте зічері.

Пропозиці'а де сѣс' „іѣвіреа де ом' дрепта-
теа ші патріотісма сжнт' Дѣмнезеєці се поате
десфаче жн атѣтѣ пропозиціі, кѣте ідеі ко-
прінде свѣжетѣл; адікѣ жн треі кѣм.

Іѣвірѣк' де ом' есте Дѣмнезеєск'.

Дрептатѣк' есте Дѣмнезеєск'.

Патріотісма' есте Дѣмнезеєск'.

Асементъ ші пропозиці'а „Дѣмнезеє' есте веч-
нік', дрепт', а тот' пѣтернік' ші а тот' шіітор'
тар'ші се-поате десфаче жн атѣтѣ пропозиціі,
кѣте квалітѣці копрінде презісѣл; адікѣ жн па-
трѣ, кѣм:

Дѣмнезеє' есте вечнік'.

Дѣмнезеє' есте дрепт'.

Дѣмнезеє' есте а тот'-шіітор'.

Дѣмнезеє' есте а тот'-пѣтернік'.

Ансемнтѣм' адрѣ, кѣ канд свѣжетѣл' аѣ пре-
зісѣл' есте компѣс' жнтр' о пропозиціе, атѣнчі
еа копрінде жн сіне аѣ се-поате десфаче жн атѣ-
тѣк' пропозиціі кѣте ідеі аѣ квалітѣці аратъ а-
чест' свѣжет' аѣ презіс', ші фііна аша, венім'
ка ші пе пропозиціі сѣ ле жмпѣрцім' жндѣѣ; а-
дікѣ жн Сімпле ші Компѣсе дѣнѣ свѣже-
тѣл' ші презісѣл' лор'.

Антр' ачесте пропозиціі „Пѣмантѣл' есте
сферіческ', Фрѣмѣсеца, пѣтереа, вітежі'а сжнт'

трекѣтоаре;“ Де ші жи чеа дін тѣиѣ събжетѣл' есте сімплаѣ ші жичѣ де доіаѣ компѣс; жистъ пентрѣ фіѣре каре есте дестѣл о зічере ка съ л арате, дар жи пропозиція ачѣста, „О конціи-цѣ жнтінатѣ нѣ есте нічі одатѣ лініітѣ,“ ка съ арѣтѣм' каре конціицѣ нѣ есте лініі-тѣ, комплінім' събжетѣл' конціицѣ прін аджектівѣл' детермінатів' жнтінатѣ: прекѣм ші жи пропозиція „Дѣмнезеѣ, каре есте дрепт', ва рѣсплаті фіе ші кѣрѣіа дѣпѣ але сале,“ събжетѣл' Дѣмнезеѣ, се-комплінеше кѣ зічереіде експлікатіве каре есте дрепт'. Компѣрінд' дарѣ ачесте доѣ събжетѣрї дѣпѣ ѣрмѣ кѣ челе дін тѣиѣ, ведем' кѣ ачестѣ дѣ оаре каре комплінірї каре ле детермінѣзѣ дѣ ле експлікѣ ші ачелѣ нѣ; каре есте прїчїна де амаї жмпѣрці пре събжетѣ-л' жнкѣ жи доѣ: жи Некомплініт' ші Комплініт'. Некомплініт' есте ачела каре се-аратѣ прїнтр' о сінгѣрѣ зічере, ші комплі-ніт' есте канд се-комплінеше прін алте зічереі дѣ ші прін пропозиції жнтрѣі. Събжетѣ-л' неком-плініт' се нѣмаше ші Грамматїческ', чел' комплініт' се-зіче ші Логїческ', татѣ ші ал-те ексемплаѣрї де събжетѣрї комплініте.

„Дѣвнареа кѣ чеі рѣї есте фоарте прїмеж-діосѣ. — Стрѣмоші ноірї не дѣ лѣсат' дестѣ-ле ші не імітате ексемплаѣрї, кѣрора ненорочїї ної кѣчі нѣ ле ѣрмѣм'. — Гелеле алтора, де каре ної не пѣзім, не сѣнт' фолосїтоаре.“

Дсементѣ чернетѣнл' ші жи пропозиціїле ѣр-мѣтоаре пентрѣ презїсѣрїле лор', „Дѣмнезеѣ есте татѣ. — Дѣмнезеѣ есте татѣ ал' тѣтѣлор' де обще — Вкономїа есте мѣм'а жндестѣлѣрї,“

ведем' къ ши презисвриле се-свѣтжмпарт' асеменѣ
 ан некомпліните ши компліните. Сант' некомп-
 пліните канд' се-аратъ нѣмаї прінтр' о сінгѣръ
 зічере, прекѣм' се-вѣд' ан челе дінтжѣ доѣ ек-
 семпавѣ ши ан челе вѣрмѣтоаре „Філософі'а есте
 лѣмінѣ, алевѣр' ши андрептаре. — Длевѣрѣл' есте
 сімпавѣ, гол, ши негрѣжѣт.“ Есте комплінт'
 канд' се-комплінеце къ алте зічере, аѣ ши къ про-
 позиціи житреѣ, прекѣм' се-веде жичеле де доі-
 лѣ доѣ пропозиціи, ши ан честе вѣрмѣтоаре: „Бо-
 гѣці'а есте, челор' жичелепѣці, орган' ши анлес-
 нѣре спре фапте кѣне, ши челор' десфранѣці мѣж-
 лок' анлеснѣтор' спре перѣчнѣл' лор'. — Фаптеле
 романилор' сант' ексемпавѣ, че лѣмѣ антрѣгѣ нѣ
 поате съ ле імітезе.“

Асеменѣ ши презисѣл' чел' некомплінт' ши
 комплінт' се-нѣмѣше Грамматическ' ши
 Логическ'.

Ачесте комплінт'і але свѣжетѣрилор' ши але
 презисѣрилор' адаѣк' ши не пропозиціи аѣ некомп-
 пліните ши компліните дѣпѣ свѣжетѣл' ши прези-
 сѣл' лор'.

Ачѣстѣ пропозиціе комплінтѣ: „Прінцѣл'
 кѣре ціе прецѣі ціінціле, есте чінстѣ націи са-
 ле, че жл' фаче кѣносѣѣт' антоате вѣкѣвѣрѣле вѣи-
 тоаре;“ де о вом' черчета, ведем' антрѣнса треї
 пропозиціи: „1. Прінцѣл' есте чінстѣа націи са-
 ле; 2. Прінцѣл' ціе прецѣі ціінціле; ши 3. Чін-
 стѣ жл' фаче кѣносѣѣт' антоате вѣкѣвѣрѣле вѣи-
 тоаре;“ дар' ачѣеа че врем' ної съ арѣтѣм' маї
 къ двосекѣре, есте чѣк' дінтжѣ „прінцѣл' есте чін-
 стѣа націи салѣ“ ши чѣк' де а доілѣ жичеле аѣ
 інтрѣ жл' лѣвнтрѣ ка съ детермінезе пре свѣ-
 жѣт'

жетъ, адіктъ съ хотъраскъ каре прінцъ есте чін-
стеа націі сале: пре към ші чеа де атреїлеа се-
пвне ка съ експліче презісва' аѣ съ араге че фва'
де чінсте аѣ че есте чістѣ ачеа; де време че
дар, внале дін пропозиції арагъ жнсѣші ачеа че
ноі времъ съ спвнемъ, ші алтеле се-пвн' нѣмаї ка
съ комплінѣскъ вре о парте де а пропозиції нѣ-
стре, вромѣзъ ка пе пропозицііле челе компліні-
те съ ле свѣт-ампѣрцімъ жн Прінчіпале ші
Анчеденте, ші зічемъ: пропозиціе прінчіпалѣ
есте ачеа каре арагъ жнсѣші ачеа че ноі времъ
съ фачемъ къноскътъ; ші анчедентѣ есте ачѣкъ
каре комплінеїре, ка съ експліче аѣ съ детермі-
незе, вна дін пѣрціле пропозиції прінчіпале.

Кана зікъ „сѣфлетѣа' чевлї жнцелентъ тотъ а'
вна есте статорнікъ: ва нѣ асеменѣ вїтежїе се-
лѣптѣ ші жнпротїва ненорочїрі шї а норокѣлѣтѣ
факъ доѣ пропозиції, ші амандоѣ сжнтъ прінчі-
пале; жнсѣ чѣ де адоїлѣ нѣ полте ста де нѣ
ва фї чѣ дїнтжїѣ; венїмъ дарѣ прївтръ ачѣста
а свѣтампѣрці пе челе прінчіпале: жн Абсо-
лѣтѣ (аесїне) шї Релатїве. Абсолѣтѣ есте
ачеа че фѣрѣ ажѣторѣа' алтїа сїнгѣрѣ арагъ вн'
жнцелесъ жнтрѣгъ шї дестѣвршїтъ. Чѣ релатївѣ
есте ал къріа жнцесѣа' есте асеменѣ дестѣвр-
шїтъ, жнсѣ се-редѣче ла алта каре о фаче ка съ
се-наскъ. Аша жн ексемпавъ де сѣс' а дїнтжїѣ
есте абсолѣтѣ шї чѣ де адоа есте релатївѣ.

Зїсерѣмъ къ пропозицііле жнчеденте сжнтъ
каре експлікѣ аѣ детермінѣзъ вна дін пѣрціле
пропозиції прінчіпале. Ачѣста дефініціе не а-
лѣче ка шї пе челе жнчеденте съ ле свѣтампѣр-
цімъ жн доѣ: жн Експлікатїве шї Дѣтер-
мінатїве,

Ка съ дѣждикъмъ пропозиціиле експлікативе, дін челе детерминативе, аадвчемъ ачесте ексемплярї: Ан фрасвлъ ачеста „Дѣмнезевъ, каре есте татъ де обще, аждтъ фїекървіа ан ненорочїрїле сале“ сѣнтъ доъ пропозиції: Зн'а Прїнчїпалъ Дѣмнезевъ аждтъ шча. шї алта анчедентъ каре есте татъ де обще, каре антръ касъ експліче аѣ съ арате зн'а дін квалїтѣцїле сѣжетвлѣвї Дѣмнезевъ, даръ кѣ тоатѣ ачестѣ, де ва лїпсі, нѣчї о скїмваре нѣ поатѣ фаче ждїкѣцї чѣ се-аратъ прїн пропозиціа прїнчїпалъ; ан фрасвлъ честа л алтъ ансѣ, „фач рѣ де бїне чѣ се-фаче пентрѣ лѣксъ, нѣ поатѣ фї о вїртѣте,“ сѣнтъ асементъ доъ пропозиції, шї де вом черчета пре анчедентъ а каре се-фаче пентрѣ лѣксъ, ведемъ кѣ нѣ стѣ ан чѣ прїнчїпалъ, де кѣтъ ка съ детермінѣзе пре сѣжетвлъ фачерѣ де бїне, адікѣ съ хотѣраскѣ каре фачере де бїне нѣ есте вїртѣте, шї де ва лїпсі, ждїката чѣ се-аратъ прїн чѣ прїнчїпалъ нѣ поатѣ рѣманѣ о ждїкатъ дрѣптѣ. Тотъ ачѣста о ведемъ шї ан ексемпляръ „слав'а чѣ се-наше дін вїртѣте аре о мѣрїме не мѣрїтоаре.“ Яша даръ зїчемъ кѣ пропозиціа анчедентъ експлікативъ интръ ан фрасъ нѣмаї ка съ експліче зн'а дін пѣрцїле чѣї прїнчїпале, шї де ва лїпсі нїчї о скїмваре нѣї поатѣ фаче; чѣ анчедентъ ансѣ детерминативъ, детермінанѣ вре зн'а дін пѣрцїле пропозиції чѣї прїнчїпале, де ва лїпсі, скїмкѣ кѣтотѣл анцелесвлъ, шї ждїката се-фаче недрѣптѣ.

Съ маї пѣнемъ анкѣ шї алте доъ пропозиції анчеденте: Зн'а експлікативъ шї алт'а детермін-

мінативъ, каре, амжндоъ съ се-жнчкпъ дела
 вре жн' аджектів' релатив' преквм: „Патиміле,
 каре сжнт' боале але свффлетвдѣ, він' дін жн
 протівіреа ноастръ жн протів'а жвдікѣці. —
 Трешдла че се-наше, дін неціицѣ сте ертатъ.“
 Ячі жн фрасв-л' чел' дін тжѣ, пропозиція жнче-
 дентъ „каре сжнт' боале але свффлетвдѣ“
 дѣпъ челе каре зісерѣм, есте експлікативъ, дар
 черчетжнд' ші маї мѣлт' натвр'а еї, ледем' къ де
 вом' скоате афаръ пе релативѣл' каре, ші пе
 джиса де о вом'-пѣне ла жнченѣтѣл' фрасвдѣ,
 жн датъ ѣ о пѣтере де прінчіпалъ абсолѣтъ,
 ші чеа прінчіпалъ се-фаче релативъ, адікѣ пѣ-
 тем' зіче: „Патимі-ле сжнт' боале але свффле-
 твдѣ; еле він' дін жмпротівіреа ноастръ жн-
 протів'а жвдікѣці;“ ѣнде жн чел' де ал доілеа, жн
 каре пропозиція жнчедентъ каре се-фаче дін
 неціицѣ есте детермінативъ, ачест' фел' де
 скімваре нѣ се-поате фаче, дінтр' ачесте ексем-
 плѣрї дар ѣрмѣзѣ ші ачѣста: къ пропозиція жн
 чедентъ експлікативъ се-поате фаче фѣрѣ скім-
 бареа жнцелесвдѣ, прінчіпалъ абсолѣтъ, де жї
 вом' скоате партікѣл'а че о лѣгѣ де чеа прінчіпа-
 лъ, ші жн локѣл' ачешїї партікѣле съ статорні-
 чїм' пе антчедентѣл' еї, тар чеа жнчедентъ де-
 термінативъ дін протівъ.

Съ маї адѣчем' ші алте ексемплѣрї спре де
 пріндереа а квноаше пе ачесте пропозиції жнче-
 денте: кжнд' зік 1. „Тот' омѣл' шїе къ есте
 мѣрїтор'. 2. Дела омѣ съ чере маї мѣлт', кѣчі
 аре маї мѣлтѣ жвдікатъ. 3. Сжнтем' даторї съ
 мѣрїм' пре дѣмнезѣ-л нострѣ. 4. Іѣмжні вор' кв-
 ноаше фїеце каре даторїїле лор' де жї вл-лѣміна

фѣкліа ціінцілоръ,“ жи фіеце каре дінтръ ачесте
 фрасврі се-копрінде кѣте доъ пропозиції: ъна
 прінціпалъ ші алта жнчедентъ; де вомъ черчета
 жнсъ не фіеце каре дінтръ жнселе, ведемъ жн фра-
 свѣ челъ дінтѣй кѣ пропозиціа жнчедентъ есте
 детермінативъ, кѣчи детермінѣзъ пре презісѣл
 фііндъ, преквмъ ші жн челъ де алъ 3. ші алъ 4.
 сѣнтъ асеменеа детермінативе, кѣчи фіеце каре
 детермінѣзъ не презісѣлъ пропозиції сале чеі прін-
 ціпале, аша ші жн челъ а алъ доілеа, пропозиціа
 жнчедентъ есте експлікативъ; кѣчи пвтемъ зі-
 че „Омѣлъ аре жвдікатъ, дела джнсѣлъ се-чере
 маі мѣлтъ;“ жн сѣфіеце каре се-лѣгъ де чеа
 прінціпалъ прін деосевітъ партікѣлъ: аша даръ
 зічемъ кѣ пропозицііле жнчеденте фіе експліка-
 тиве, фіе детермінативе се-жнчепъ сѣлъ аѣ жн трѣн-
 селе аѣ вре ънъ аджектівъ релатівъ, аѣ партікѣлі-
 ле кѣчи, пентрѣ кѣ, фііндъ кѣ, дін
 прінъ кѣ, ка сѣ, сѣ, кѣ, де, да-
 ка, кѣндъ ші алтеле; ші ка сѣ де кѣноашемъ
 ші сѣ ле дежвдікѣтмъ, регѣліле дінаінте вор-фі
 жн старе тотъ дѣнъ сѣ не арате, ші вомъ маі
 корбі ші жн партеа пентрѣ пвнтѣціе.

Сѣ зік скріѣ, іѣ акѣмъ факъ о пропозиціе,
 даръ фіеце че пропозиціе аре трѣі пѣрці: сѣбжетъ,
 верѣ ші презісѣ, ші ачі жн ведере нѣ вѣзъ де кѣтъ,
 о сінгѣрѣ зічере; сѣ черчетѣмъ даръ де пвтемъ
 афла не кѣте треле ачесте пѣрці: зікѣндъ скріѣ
 се-сѣвтѣжнцелече кѣ іѣ, іатъ сѣбжетѣлъ, ціімъ
 кѣ верѣвріле аджективе се-аналѣсескъ жн верѣвѣ
 а фі ші презісѣлъ; скріѣ, есте верѣ аджектівъ,
 аша даръ есте де о пвтере нѣ сѣнтъ скрііндъ
 іатъ ші пре зісѣлъ дін превнъ кѣ верѣвѣ: афла-
 рѣмъ

рѣм' дартъ не кѣте треле пѣрциле че треквеск' а
 фаче о пропозиціе, ші вѣрмѣзѣ ка вѣиле дін
 пропозиції съ дѣбѣ тоате пѣрциле лор' десфѣкѣ-
 те ші жн ведере, ші алтеле съ ле копрінзѣ тоа-
 те, жнсъ свѣтанцелегѣндѣсе, ші ачѣста не фа-
 че акѣноаце ші алтѣ жнпѣрцѣклѣ де пропози-
 ції; адікѣ жн жнтѣмплареа дінтѣжѣ съ ле нѣ-
 мѣм' Вксплічїте, аѣ кѣрате ші жн чеа
 де а доілеа Амплічїте аѣ жмплетїте.

Кѣнд' воїѣ зїче „? Чїне а-фѣкѣт' а чѣ-
 ста. фрате мїеѣ“ дѣпѣ регѣла пѣрцилор' пропози-
 цїїлор', ар' фї треквїт' а зїче „? Чїне есте а че-
 ла каре а фѣкѣт' ачѣста. фрате мїеѣ есте а че-
 ла каре а фѣкѣт' ачѣста.“ каре не аратѣ кѣ
 пропозиціа поастрѣ аре лїпсѣ, ші прїн транса
 маї авем' ші алтѣ жнпѣрцѣклѣ де пропозиції;
 адікѣ: жн Пліне аѣ жнтреї шї нежнтреї аѣ
 Влліптїче, пентрѣ каре са-маї ворбїт' шї
 жн капѣл' пентрѣ констрѣкціе. Асеменеа сѣнт'
 шї пропозиціле вѣрмѣтоаре; „Омѣл' тот' д'авн'а
 есте лїніцїт', кѣнд' конціїнца са есте не пѣ та-
 тѣ. — Кѣноацеї мѣрїторїлор' кѣ конціїнца лї-
 нїцїтѣ есте ферїчїреа чеа адевѣратѣ;“ кѣчї пѣ-
 тѣм' зїче „омѣл' тот' д'авн'а есте лїніцїт', жн
 времеа ачеа, жн каре конціїнца са есте не пѣ
 татѣ, шї кѣноацеї мѣрїторїлор' ачѣста, каре
 есте, кѣ конціїнца лїніцїтѣ, есте ферїчїреа
 чеа адевѣратѣ.“

Ачесте жнпѣрцїрї се-наск' дін черчетареа
 жн кѣтѣцїме а пѣрцилор' пропозиції; се-поате
 черчета ачесте пѣрцї шї жн рѣнд'; адікѣ, де жшї
 пѣзеск' фїрескѣл' шї хотѣратѣл' лор' лок'; дарт'
 ачѣста ам' вѣзѣт' о пѣрѣшї жн капѣл' пентрѣ

констрвкціе, каре не фаче съ квнолицем' ші ал-
те нвмірі де пропозиціи, аликъ Фірѣскъ ші
Фігвратъ.

Съ венім' аквм а черчета пропозиціиле ші
двпъ жнцелесвл ші пронвнци'а лор: съ лвѣм' ек-
семплвріле ачестеа „1. Нѣждеа есте мжнгжереа
оаменілор'. — 2. Оамені ар' фі фост' фолрте
ферічіці, канд тар' фі кармвїт' дрептатеа. — 3.
Фівле кавтъ фантеле оаменілор', ші нв те жн
креде жн ворбіле лор'. — 4. ? Ъсте кѣ пвтинцъ
дрептвл' съ фіе мїтвїт' вре одатъ. Ші 5. ! Кат'
вїрі де фрвмоасъ натвръ, жн сімплататеа та.“
Ачі ведем' къ фіе каре пропозиціе жшї аре о про-
піе ші деосевїтъ а са пронвнцие: жн чеа дїн-
тжїѣ спвнем' аѣ дефїнім' чева; жн чеа де адої-
леа асеменеа спвнем', жнсъ кѣ үпотес': жн а де
а треїлеа жндемнѣм' аѣ порвнчїм'; жн а патрѣ-
леа авем' жндоїалъ ші жнтребѣм', ші жн чеа
де а чїнчеа не мїрѣм': аша дар ачестъ черче-
таре жнпѣрцеще ші еа пропозиціиле жн патрѣ: жн
Ѣкспозїтїве (де спвнере), Імператїве (де
порвнчїре), Інтерогатїве (де жнтребаре), ші
Ѣкскламатїве (де мїраре).

Пропозиці'а есте експозїтївъ канд аратъ о
жвдїкатъ актвелъ аѣ канд дефїнеще чева.

Ъсте імператївъ канд порвнчїм', аѣ жндем-
нѣм', аѣ рѣгѣм' асе-фаче чева.

Ъсте інтерогатївъ канд аратъ вре о жн-
доїалъ ші двпъ ачееа жнтребаре.

Ші жн сфѣршїт' есте екскламатївъ канд
аратъ вре о мїшкаре а сѣфлетвлѣї жн ачела
каре ворбеще.

2. Деприндере асѸпра АналусѸлѸи Логическ.

Ячест' аналус' стѸ жи черчетареа пропозиі-
лор', каре есте фортѸ фолосітор' ші детрекѸин-
цѸ тінерілор', ші ла каре треѸе преа мѸлт' стѸ
се-депринзѸ ка стѸ поатѸ жнцелѸе де стѸѸршіт'
ачеа че скріѸ ші че чітеск'.

Е к с е м п л Ѹ.

„ЛѸмін'а канѸ жнчепе а се-іві, жнтѸнерекѸл'
се-аскѸнде, фѸѸе не пѸтѸнд' ведеа фацѸа еі;
жнчепе акѸм' ашѸ жнтінде ші ашѸ жмпрѸшіа аѸ-
рїтеле ші стрѸлѸчітоареле сале разѸ престѸе о лѸ-
ме че дін ненорочїре жнкѸ доарме; жнчепе астрѸ-
рѸчі ші а лѸміна мѸррїнітѸл' ачестѸ хорїзон' ал
ачешїї трїсте пѸнѸ акѸм патрїї: ачѸстѸ лѸмі-
нѸ пѸрчѸде дін фѸклїа чеа фѸрѸ де сфѸршіт'
а шїицелор'; ачѸста дін ненорочїре ера стїнстѸ
пентрѸ ної пѸнѸ акѸм: мїезѸл-нопцї, негрѸ жн-
тѸнерек', де нїкѸ-їрї разѸ де лѸмінѸ, а мецѸклѸ
жмѸтлмѸчїре, пїпѸїре, пѸшіре кѸѸтатѸ, лар-
мѸ нежмвоїре.“ шчл.

Ф р а с Ѹ л' I.

„ЛѸмін'а канѸ жнчепе а се-іві, жнтѸнерекѸл'
се-аскѸнде фѸѸе не пѸтѸнд' ведеа фацѸа еі.“

Ячест' фрас' копрінде жи сїне о пропозиціѸ
комплїнїтѸ, каре се-сѸѸтѸмпрте жи треї про-
позиції: 2 прїнчїпале ші Ѹн'а жнчедентѸ адїкѸ:

1. Антивереква' не пѣтѣна' ведеа фаца' лѣ-
мині, се-аскѣнде; Прпз. Прч. Якс.

2. Антивереква' не пѣтѣна' ведеа фаца' лѣ-
мині фѣче; Прпз. Прч. Якс.

3. Кѣна лѣминіа жчепе а се-іві, Прпз. жн-
чаа. детр. детермінеазъ не презіс'.

1. П р о п о з і ц і е.

„Антивереква' не пѣтѣна' ведеа фаца' лѣ-
мині. Сѣжж. Сѣмп. пентрѣ къ аратъ нѣмаі о ідеа
ші лог. пентрѣ къ се-компл. къ компл. експл.
не-пѣтѣна' ведеа, фаца' лѣмині, ѣнде
ведеа есте кпл. дрп. ла не пѣтѣна'; фаца'
кпл. дрп. ла ведеа; лѣмині кпл. детр. ла
фацъ.

Ѣсте. легътѣрѣ сая' семі' ал' жѣдѣкѣці'
сая' верѣ.

Яскѣнзѣна' ѣсе: презіс' сѣмп. пентрѣ къ
аратъ нѣмаі о кѣалітате аскѣнзѣна' ѣсе, ші
грѣм. некомпл. пентрѣ къ се-аратъ нѣмаі къ
о зѣчере.

2. П р о п о з і ц і е.

„Антивереква' не пѣтѣна' ведеа фаца' лѣ-
мині“ сѣжж. ка чѣл' де сѣс'.

Ѣсте. легътѣрѣ сая' семі' ал' жѣдѣкѣці'.
Фѣціна'. презіс' ка чѣл' де сѣс'.

3. П р о п о з і ц і е.

Лѣминіа. Сѣжж. сѣмп. неком. Грѣм.
Ѣсте. верѣ.

„Анчепжнд' асе-іві. Презіс. сімп. лог.
компл. кѣ кпл. дрп. асе-іві.“

Ф р а с в л П.

„Анчепе акѣм аші жнтінде ші аші жнпрѣ-
шіа аврїтеле ші стрѣлвчїтодреле сале разе пре-
сте о лѣме че дїн ненорочїре жнкѣ доарме.“

Ачест' фрас' копрінде жн сіне о пропозиціе
кѣмплінітѣ, каре се-сѣвтѣмпарте жн доѣ: ѡна
прїнціпалѣ ші алт'а жнчедентѣ.

1. „Аѣмін'а жнчепе аші жнтінде ші аші жн-
прѣшіа аврїтеле ші стрѣлвчїтодреле сале разе
песте о лѣме.“ Прпз. Прїнч. Гелат. ла чеа де
сѣс: кѣнд' лѣмін'а жнчепе асе-іві.

2. „Каре лѣме доарме дїн ненорочїре“ Прпз.
жнд. експлж. ші експлїкѣ ѡна дїн кѣмплініріле
презїсѣлві пропоз. прїнціпале адїкѣ пе лѣме.

1. П р о п о з и ц і е.

Аѣмін'а. Сѣвж. сімп. неком. Грѣм.

Всте. Бѣрѣвл.

„Анчепжнд, аші жнтінде ші аші жнпрѣшіа
аврїтеле ші стрѣлвчїтодреле сале разе песте о
лѣме,“ презіс. логическ' (чел, грм. есте жнче
пжнд). компл. кѣ кплніріле дрпте: „аші жн-
тінде ші аші жнпрѣшіа аврїтеле ші стрѣлвчї-
тодреле сале разе песте о лѣме;“ ѡнде „аврїтеле
ші стрѣлвчїтодреле сале разе,“ сжнт кѣмплінірі
дрп. ла а жнтінде ші а жнпрѣшіа; жші,
компл. недрп. ші песте о лѣме кѣмп. жн-
тѣмп.

2. Пропозиціе.

Аџмеа. Сѡбѡ. сімп. некомпл.

Весте. Берѡѡл.

Дормінд' дін ненорочіре. През. сімп. компл. кѡ иомпл. жнтѡмп дін ненорочіре.

Фраеѡл' III.

„Анчепе а-стрѡлѡчі ші а лѡміна мѡрѡнітѡл' ачеста хорізон' ал ачешіі тріста пѡнѡ а кѡм патріі.“

Ачест' фрас' копрінде жн сіне о пропозиціе комплінтѡ , каре се-десфаче жн доѡ : ѡн'а прінч. ші алѡ'а жнчед.

1. „Лѡмін'а жнчепе а стрѡлѡчі ші а лѡміна мѡрѡнітѡл' ачеста хорізон' ал ачешіі патріі“ Прпз. Прч. Гелтѡ.

2. „Каре патріе а фост' трістѡ пѡнѡ а кѡм. Прпз. жнчд. експлік. експлікѡ пе патріе.

1. Пропозиціе.

Аџмеа. Сѡбѡ. сімп. некомпл.

Весте. Берѡѡл.

„Анчепѡнд' а стрѡлѡчі ші а лѡміна мѡрѡнітѡл' ачеста хорізон' ал ачешіі патріі.“ През. сімп. компл. кѡ комплініре дрп. : а стрѡлѡчі ші а лѡміна мѡрѡнітѡл' шчл. ѡнде мѡрѡнітѡл' хорізон' есте кпл. дрп. ла верѡѡріле а стрѡлѡчі ші а лѡміна, ал ачешіі патріі компл. детр. ла хорізон'.

2: П р о п о з и ц і е.

Патріа. Сѣвж. сімп. неком.

д-фост. вербѣл.

Трїстѣ пѣнѣ акѣм. през. сімп. комп. кѣ
кпа. жнтѣмп. пѣнѣ а кѣм.

Ф р а с ѣ л ' IV.

„Ачѣстѣ лѣмінѣ пѣрчелѣ дїн фѣклїа чѣа
фѣрѣ де сѣфѣршїтѣ а шїїнцїлор.“

Ачестѣ фрасѣ копрінде о сїнгѣрѣ пропоз. прч.
рѣат.

Лѣмінѣ ачѣстѣа. Сѣвж. сімп. комп.
кѣ кпа. детрм. ачѣстѣа.

Ѣсте. вербѣл.

„Пѣрчезжнѣ дїн фѣклїа чѣа фѣрѣ де сѣфѣр-
шїтѣ а шїїнцїлор.“ През. сімп. комп. кѣ кпа.
жнтѣп. дїн фѣклїа шчл. ѣнде чѣа фѣрѣ
де сѣфѣршїтѣ шї а шїїнцїлорѣ сѣнт кпа.
детр. аа факлїа.

Ф р а с ѣ л ' V.

„Ачелстѣ ера стїнсѣ пѣнтрѣ ної пѣнѣ акѣм
дїн ненорочїре.“

Ачестѣ фрасѣ копрінде іарѣшї жѣмаї о про-
поз. прч.

Лѣмінѣ ачѣстѣа. Сѣвж. сімп. комп.
кѣ кпа. детрм. ачѣстѣа.

Ѣра. вербѣл.

„Стїнсѣ пѣнтрѣ ної пѣнѣ акѣм дїн неноро-
чїре.“ През. сімп. комп. кѣ кпа. недрп. пѣн-

трѣ ної, ші кѣ комплініріде антѣмп. пѣнѣ
акѣм ші дін ненорочіре.

Фрасѣл' VI.

„Міезѣл'-нопціі, негрѣ антѣнерек', де ні-
кѣірі разѣ де лѣмінѣ, амецеалѣ, амвѣлмѣчіре,
піпѣіре пѣшіре кѣѣтатѣ, лармѣ, нѣамвоіре.“

Ачест' фрас' копрінде о сінгѣрѣ пропоз. прч.
релатів.

Тот' фрасѣл' де сѣс есте сѣвѣж. компѣс' кѣчї
аратѣ маї мѣлте ідеї ші компл. кѣчї міезѣл'
се-комплінеце кѣ кпл. детрм. Нопціі; антѣ-
нерек', се-компл. кѣкпл. експлік. негрѣ; пѣ-
шіре, се-компл. кѣ кпл. експлік. кѣѣтатѣ.

Вра. верѣл', каре се-сѣвѣжнцелече.

А флажнѣсе де нікѣірі. През. сїмп.
компл. кѣ кпл. антѣл. де нікѣірі.

ПАРТЕА АЧИНЧЕА

ПентрѸ Ортографіе.

КАП' І.

Честе Ортографіа.

Кана арѸтѸм' кѸветареа нострѸ кѸтре чеї че сѸнт' де фацѸ, не жнтрекѸнцѸм' кѸ свѸете-хотѸрате ка фіеше каре сѸ арате о ідеѸ; адікѸ провѸнциѸм' фіеше-каре ідеѸ че кѸветім'; ка сѸ фачем' жнсѸ ші пе чеї че ліпеск' пѸрташѸ кѸветѸрілор' ачестеа але ноастре, ачеста сѸнтем' даторѸ літерілор', каре, прін авѸнареа лор' жн'а кѸ алт'а фак' сѸмболѸріле ав' семнеле фіеше кѸріа ідеї; ші ачеста есте мѸрешѸгѸл' ле а скрі, фіѸ ші афларе ал жнсѸшѸ тревѸнци і ноастре.

Ачесте сѸмболѸрі, ка сѸ ле фачем' деосе-біт' фѸрѸ а се-аместека жнтре сіне; ка сѸ ле дѸм' форма лор' жнтрежѸ ші де сѸвѸршітѸ ав-пѸ о жнвоїре біне кѸвѸнтатѸ; ші, жѸдікѸціле пе каре еле ле фак', ка сѸ ле деспѸрцім' прін семне асеменеа хотѸрате; ачеста есте мѸрешѸгѸл' че се-нѸмеше Ортографіе ав' арѸкѸгѸ скріере. Де вѸде вѸмѸзѸ кѸ Ортографіа

сте менешугла' а скрі дрепт'ші кѣ жвдікатъ зі-
черіле оаре-кѣрія лімѣ.

Партеа ачѣста а Грѣммѣтічі есте кѣ а
тѣт' легатъ де чеа дін тѣіѣ, кѣ кѣт' фѣръ де
данса нѣ поате ста, сав кѣ кѣт' тоате кѣвѣн-
теле десѣвѣршіт' але ачешіа сѣнт' стагорнічі-
те пе ачеа.

Аялесіреа сав грѣвтатеа ачестѣі менеш-
шг' стѣ жи фелѣріміле де свнете ші літері че о
лімѣтъ аре, ші жи фелѣріміле де літере че арѣт'
тот' ѣн свнет': ші асѣпра ачешіі прічіні аѣптѣ
ѣрмѣ, ноі жи Ортографіа ноастрѣ, де маі а-
вем' пѣцінѣ грѣвтате, треѣве сѣ рѣмѣнем' жи
датораці домнітоареі прѣжѣдекѣці ші кредінци
дешарте, че кѣ маре аѣптѣ ші остентѣлѣ не а-
пѣръ ші непѣстрѣкѣзѣ ачест' прѣцѣіт' ші вреднік'
де чінсте аѣкрѣ, о грѣвтате зік', де фоарте ма-
ре ші неповестіт' фолос, каре не поате фаче
аѣтѣт' де жицеленці ші кѣне кредіноші кѣ кѣт'
не ам' пѣтеа деосекі де чеілаці, кѣна нѣмаі а-
чѣста о вом ці.

Сѣ пѣнем' кѣ ачестѣ прѣжѣдікатѣ жи про-
тѣвїндѣсе тот' мерев' кѣ маре мѣнкѣ, вѣостені
о датѣ ші нѣ ва маі пѣтеа рѣсѣфла; атѣнчі
фіере каре літерѣ ла ноі нѣ ар' аѣла де кѣт' нѣ
маі ѣнѣ ші пропріѣ ал сѣѣ свнет' сав глас; ші
аша, ка сѣ формѣм' ѣн Сѣмбол, сінгѣрѣ про-
нѣнціе а лімѣі ноастре есте каре сѣ не жиѣеце,
каѣсѣл скрім' де осѣбіт', ші ка сѣі пѣзім' оа-
ре каре регѣлі че етѣмолоціа аѣі де чере; ачестѣ
о пѣстрѣазѣ жи сїне, ші жи тѣчере не о ара-
тѣ партеа чеа дін тѣіѣ. Ка сѣ арѣтѣм' жи сѣ
літеріле, релациа ші комбінареа лор' жи кѣт' сѣ
фл-

Факъ сѹмболѳріле зічерілоꝝ; ші дін еле ка съ
 ѿнтреквінцѹмъ знеле прінтръ о формѹ маї маре;
 ші таръ ачесте сѹмболѳрі ка съ ле десѹвѳршімъ
 прін оаре каре семне, ші ка съ десѳрцімъ ші
 съ дешѳдікѹмъ ѿдікѹціле, не каре еле жи жнсо-
 ціреа лоръ ле формаезѹ; ачеста вом-ѿмвѹца о
 жи регѳліле че нѳмаї ѿндатѹ вом'-да. Ші фїнд
 къ матерїа скріерї есте літерїле, вом'-ѿнче-
 не даръ ле ачі а ворбі.

КАП' П.

Пентрѳ Літере, Гелациа ші Пронѳн-
 ціа лоръ.

Вѳзѳрѹмъ къ ка съ зѳгрѹвїмъ квѳѿнтѳл' ші
 зічерїле ноастре не ѿнтреквінцѹмъ кв' літере.

Лїтере ної рѳмжнї, стрѹмошеці ші кв' ка-
 ре не ам' слѳжїт' маї дінаїнте ам' авѳт' доѳ-
 зечї ші патрѳ; таръ квѳма не слѳжїмъ кв' челе сла-
 вонеці каре сѿнт' ачестеа.

а, б, в, г, д, ж, з, і, н, к, л, м,
 п, о, п, р, с, т, ф, ѿ, х, ѳ, оу, ц, ч,
 ѳ, ѷ, ш, щ, ж, ѹ, ѵ.

Дін еле знеле сїнгѳре фак' гласѳ, ші пентрѳ
 ачѳста се-нѳмескѳ бо ка ле сѳг' гласнїче каре
 сѿнт' а, е, і, н, о, ѿ, ѳ, ѹ, ѵ.

Дін транселе і н ші ѵ фак' фѳрѹ леосе-
 кіра

каре тотъ ън гласъ; прекъмъ ші о ші ѡ; асеменеа факъ ші ѡ ші оу, дін каре н ѡ ші оу аѡпъ хотърагіле чінстїтеї соціетъці літерале а рѡмънілоръ, с'аѡ скоѡ ка съ нѡ факъ гревтате не-віновацілоръ прѡнчі.

Алтеле таръ нѡ се-потъ прѡнвнція, ае катъ прін аѡторѡлъ ѡнеї дінтръ ачесте вокале, ші ае ачкста се-нѡмескъ Консѡнатѡ, къчі сѡнъ ѡн-прѡнчъ кѡ челе вокале, ші сѡнтъ б, в, г, д, ж, з, к, л, м, н, п, р, с, т, а, ф, х, ц, ч, ѡ, ѡ, ѡ, ѡ, ш, ѡ, ѡ.

Ші дінтръ ачестеа таръ Ѳ фїндъ кѡ кѡ то-тѡлъ есте стрейнъ рѡмънілоръ с'а скоѡ ші еа; с'а скоѡ асеменеа ші ѡ ші ѡ фїндъ кѡ ѡн ло-кѡлъ лоръ пѡтемъ съ не с'аѡжїмъ кѡ кс ші пс.

Ае мѡлте орї доѡ вокале се-прѡнвнціязъ ае о датъ прѡкѡмъ аї с'аѡ іа: ачкстаъ ѡнїре ае доѡ вокале се-нѡмече Дїфтонгъ.

Се-ѡнтѡнмплъ асеменеа ші треї вокале съ се-чїткѡска ае о датъ, каре атѡнчі се-нѡмече Трїфтонгъ, прѡкѡмъ: еаѡ, іаѡ, аїѡ, еїѡ, еаї, іаї, іеї, оаѡ, ѡаѡ, іеѡ, оаї, ѡаї. Пѡтемъ зїче кѡ ної аѡемъ ші Тетрафтонгї, кѡмъ: іоаї ші алтеле.

Дін дїфтонгї, ѡнї сѡнтѡ каре аѡ тонѡлъ ла чеа дінтѡїѡ вокалѡ, ші алці ла чеа дін ѡрмѡ: чеї карї аѡ тонѡлъ ла чеа дінтѡїѡ, ачеїа нѡ пѡ-темъ зїче кѡ сѡнтъ кѡ адевератъ дїфтонгї, ші сѡнтъ ачѡрїа: аѡ, еѡ, іѡ, ѡѡ, жѡ, аї, еї, ії, ої, ѡї, ѡї, жї.

Чей карї аѡ тонѡлъ ла чеа дін ѡрмѡ вокалѡ сѡнтъ ачѡрїа, карї сѡнтъ ші кѡ адевератъ дїф-тонгї еа (ѡ), іа, оа, ѡа, іе, іо, іѡ.

Асфалъ есте ші дін консонате ш каре се-
фаче дін ш ші т.

Съ венім' аквм' ла промвнци'а ші релаци'а
літеріаор'. Дін еле а, се-промвнциазъ тот'д'авн'а
ла жичепвств'а сүллабелор' двпъ квм се-глъсвѣ-
ше, ші аре релацие кв е, ъ ші кате олатъ кв ж.

Ан е се-скімбъ маі тот'д'авн'а кжнд ва-
фі ла міжаокв'а зічеріаор' ші ла сфяршітв'а Сүл-
лабелор', жн жммв'лцітв'а свбстантївелор' феме-
ієші каре се-термін'кзъ жн е; кжм: масъ, ме-
се; невасть, невесте; піатръ, піе-
тре.

Асеменеа ші тот' ла ачкстъ жнтжмпларе
се-скімбъ ші діфтонгв'а еа; кжм: ферестръ,
ферестре; албеацъ, албеае; жмпърътеасъ,
жмпърътесе; каре се-жнтжмплъ ші ла челе
бърбв'тєші; кжм: кампеня, кампені; сътеанъ,
сътені шчл.

Ан ъ се-скімбъ ла жммв'лцітв'а свбстан-
тївелор' фемеієші каре се-термінеазъ жн і; ла
тоці тімп'і веревріаор' (афаръ де сінгврітв'а пре-
зентв'лві модв'лві арътътор' ші модв'лві інфїнітїв');
се-скімбъ асеменеа ші жн зічерїае челе дерїватє;
кжм: жалабъ, ж'лбї; пасъре, пъсърї;
фак', фъчем, фъчеамъ, фъквїѳ, фъ-
квсем, фъкжнд, фъкв'т, фъптв'ръ,
фъкътор; даръ, дърв'еск. шчл.

Ші жн ж се-скімбъ ла мв'лате зічерї каре
се-факъ дін челе латїнеші; кжм: кантѳ, пжї-
не, кжїне шчл. дела сапто, сапіс, рапіс.

А, аре релацие кв з жн каре се-скімбъ кжнд
есте жнаїнте де е ші і, прекжм' ла жммв'лцітв'а
свбстантївелор', ші аджектївелор'; ла адо'а пер-

соанъ ші ла аммѣлцѣтѣл' презентѣлѣи модѣлѣи
арѣтѣтор, ла нествѣршітѣл', стѣвршітѣл', маї
мѣлѣт'-де кѣт'-ствѣршітѣл', ла конѣвѣгѣрї ало а
атреїа ші апатр'а, ла инфінітѣл' ші партіціпіа
трѣкѣтѣ, ші ла тодѣ чѣлѣ дерівате зичерї;
кѣм: клѣндѣ, блѣнзї; ааѣлѣ, лаѣзї;
аѣлѣ, аѣзї, аѣзім', аѣзелм', аѣзііѣ,
аѣзісемѣ, аѣзіре, аѣзітѣ; кааѣлѣ,
кѣнкѣлѣзеск; велере, вѣзѣтор; прекѣм
ші зїкѣ дела дісо зѣлѣ дела деус шчл.

Ѣ, демѣлѣторї се-пронѣціазѣ ші ка діфтон-
гѣл' іе; кѣм: еѣ, еа, епѣре, ші аре рѣлациѣ
кѣ тѣ ші кѣ еа.

Кѣ тѣ прекѣм': пѣрѣ, перї; мѣрѣ, мѣ-
рї; вѣрѣ, верї; пѣ ші пе; де ші дѣ;
ре ші рѣ, аша ші се', се-чѣтече сѣ.

Ші кѣ еа, кѣм: ѣмѣіінецѣз' ѣмѣіін-
цеазѣтѣ; мерг' меаргѣтѣ; чокмеск', чок-
мѣалѣтѣ; сокочѣск' сокочѣалѣтѣ.

Г, аре рѣлациѣ кѣ ѱ, ші се-скімеѣтѣ ѣнтрѣн-
сѣл' нѣмаї канѣ ва-фі ѣнаїнте де і ші е, тот'
ла ѣнтѣмпѣлѣрїле канѣ се-скімеѣтѣ ші а ѣнзї;
кѣм: рѣгѣ, рѣѱї; лѣнг', лѣнѱї; алаѣнгѣ,
алаѣнѱї; прѣлѣнѱїм', прѣлѣнѱѣам', прѣ-
лѣнѱїіѣ, прѣлѣнѱїсем', прѣлѣнѱїре,
прѣлѣнѱїна, прѣлѣнѱїтѣ; лѣнг, лѣнѱїме.

К, аре рѣлациѣ кѣ ч, ші се-скімеѣтѣ тот' ка
ші г ѣнаїнте де е ші і, кѣм: малакѣ, мала-
чї; мїкѣ, мїчї; факѣ, фачї, фаче,
фѣчѣмѣ, фѣчѣамѣ шчл.

Н, аре рѣлациѣ кѣ м, л, р ші ѣнаїнте де б, в,
м, п, ф, се-скімеѣтѣ ѣн м; кѣм: ѣмѣвѣнаре,
ѣмѣвѣцѣлѣт', ѣммѣлцѣт', ѣмпѣрат', ѣм-
флѣ-

флѣкѣ рат' шчл.; тар' жнаінте де л ші р-св
скімбѣ жн еле жнсвші; кѣм: коллеѣере,
корреспондере.

Де мѣате орі се-ші лѣпѣдѣ; кѣм: ко-
приндере, ковжршіре шчл.

О, аре релацие кѣ ъ ші кѣ оа, прекѣм ші
оа кѣ о; кѣм: ноапте, нопці.

Лн оа, се-скімбѣ ла фачереа аджективелор'
фемеіеці дела челе бѣрбѣтеці; кѣм: скріі-
торѣ, скріітоаре; фрѣмос, фрѣмоа-
сѣ; ноптос, ноптоасѣ шчл.

Се-скімбѣ асемена демѣате орі ші ла фа-
череа жммѣлцітѣлѣ дела сінгѣрїт'; кѣм: оѣсѣ,
оасе; омѣ, оаменї.

Се-скімбѣ тар' ші ла атреїа персоанѣ ла
сінгѣрїтѣл' модѣлѣ арѣтѣтор'; порѣнчїтор' ші
сѣппѣс', кѣм: дормѣ, доарме, доармѣ,
ка сѣ доармѣ; жокѣ, жоакѣ, жоаче,
ка сѣ жоаче.

Лн ѣ, се-скімбѣ ла персоанѣа жнтѣїѣ ші а-
до'а а жммѣлцітѣлѣ дела презентѣл' модѣлѣ арѣ-
тѣтор', ла несѣвжршітѣл', сѣвжршітѣл'; маї
мѣлт-де кат'-сѣвжршітѣл'; ла інфїнітївѣл', ла
партїціпїа презентѣ ші трекѣтѣ ші ла мѣате де-
рївате; кѣм: жок, жѣкѣм', жѣкаці, жѣ-
кам', жѣкаїѣ, жѣкасем', жѣ(каре, жѣ-
кѣнд', жѣкат', жѣкѣтор', жѣкѣрїе; Го-
манѣ, рѣманѣ; оччїдѣ, ѣччїдѣ шчл.

С, аре релацие кѣ ш, ші ла жммѣлцітѣл'
сѣвстантївелор' ші аджективелор' бѣрбѣтеці, ла
до'а персоанѣа презентѣлѣ арѣтѣторѣлѣ, ші
ла мѣате дерївате се-скімбѣ жнтржнсѣл'; кѣм:
фрѣмос, фрѣмоші; ласѣ, лашї; тїкѣ-

лоѡ', тикъ лошиѡ; шчл.

Фнаинте де в, в, д, м, н, л, р, се-про-
нвнциазъ ка з, кѡм: дескрѣкаре, дѡсвѣ-
лїре, саробеск, деслегаре, патріо-
тімѡ, деснѣдѡждѡвїре, Ісраїлѡ, шчл.

Ск, артревѡтї съ се-скїмбе жн сч, дар
пентрѡ вѡфонїе а-рѣмас обїчеїѡ а се-скїмба жн
шт, ла аммѡцїтѡл аджективелор бѣрѡбѣтѡщї,
ла до а шї атреїа персоанѡ а презентѡлѡтї арѣ-
тѣторѡлѡтї шї ла мѡлте дерївате; кѡм: феме-
їѡск, фемеїѡщї; чїнстѡск, чїнстѡщї,
чїтѡще; рѡм жнск, рѡм ѡвѡще, шчл.

Т, жнаинте де і, се-скїмбѡ жн ц, тот ла
жнтѡмплѣрїе канд к, се-скїмбѡ жн ч; кѡм:
поѡтѡ, поѡцї; жнцелѡптѡ, жнцелѡпцї;
батѡ, бацї; мѡтѡ, аммѡцїре, шчл.

Се-скїмбѡ асеменеа жн ц, де мѡлте орї шї
жнаинте де в; кѡм: жнцелѡптѡ, жнцелѡп-
цѡск, шчл.

Х, арѡ рѡлацїѡ кѡ ш, шї к, шї жнаинте де
ї, ла аммѡцїтѡл свѡстантивелор бѣрѡбѣтѡщї
шї ла мѡлте дерївате се-скїмбѡ жн ш; кѡм:
патрїарѡхѡ, патрїаршї; лѡахѡ, лѡшас-
кѡ, шчл. Хрїстѡс, Крещїнї.

КАП' III.

Антре вїнцареа Літерїлор челорѡ
марї.

Лїтерїле чѡле марї се-жнтре вїнцѡтѡзѡ.

1. Да жичепѣтѣл' орі кървіа паграф' ші орі кървіа скрієрі.

2. Да жичепѣтѣл' орі кървіа верс', кѣм :

„Ціне парол'а, карѣ аї дат', фъръ съ фачі кълкаре.“

„Ш'орі кѣна да че фѣгѣдѣеці фѣ сокотѣ-лѣ маре.“

3. Дѣпѣ орі каре пѣнт', пѣвзѣ, семн' - де жичрекаре ші де міраре ші дѣпѣ доѣ пѣнтѣрі, кѣна алаѣчем' ворбіле кѣва ; кѣм : „Нѣ сант' статѣріле челе марі каре скот' кърбаці чей вреднічі, чі чей вреднічі вѣрбаці каре фак' статѣрі-ле челе марі — ачаста требѣе орі-каре стѣпані-тор' съ о аїкѣ жнаїнте.“ шчл.

4. Да жичепѣтѣл' орі-кървіа сѣкстантїв' про-прїѣ ші націонал', ші каре, жисемнѣзѣ вре о ці-інцѣ аѣ мѣрешѣг' ; кѣм : „Брѣтѣ, Катон', Рома, Роман', Франчезѣ, Філософіє, Грѣмматицѣ.“

5. Да жичепѣтѣл' сѣкстантївелор' че жисем-нѣзѣ вре о дрегѣторїє, аѣ аратѣ тїтѣл' ; кѣм : „Епіскоп', Професор', Екселенці'а та, Мѣріа та.“ шчл.

К А П' IV.

1. П е н т р ъ С у л л а б е .

Кѣна се-ѣнеск' консѣнатеде кѣ вокале, атѣнчї се-наск' Суллабе пре кѣм : не, есте о суллабѣ ші трѣ, алт'а.

Зічереа суллабъ ва се-сікъ лъаре анпре-
внъ; ші ала жнтр' о суллабъ требве чед' пхцін
съ се-копрінзъ доъ Літере, дін каре вн'а тре-
бве съ фіе вокалъ.

Де мълте-орі жнстъ ші о вокалъ сінгвръ
есте парте а зічери, адікъ Суллабъ; преквм':
а-ре а-пъ, ші прічин'а есте, къчі вокалеле де сі-
не сінгвре се-пронвнціазъ.

2. ПентрѸ регѸла Суллабелор'.

Ан орі каре зічере афлжндвсе о консвнатъ
жнтре доъ вокале, та требве съ се-вн'кскъ кѸ
вокала чед' дін Ѹрмъ; кѸм': а-ре, а-пъ шчл.

Кжте консвнате се-афлъ жнлнтееа зічери-
лор', нічі жн мѸжлок' нѸ се-деспарт'; кѸм': кри-
сталъ; пор-третъ.

Ші консвнате каре се-афлъ жнлнтееа зіче-
рілор' ші каре нѸ се-деспарт' ла мѸжлок, сжнт':
вл, вр, вл, вр, гл, гр, др, кл, кр, пл,
пр, св, ск, сп, ст, сф, фл, сар, скр,
спр, стр, преквм': влжнд, брацѸ, влад-
се, врере, гласѸ, грѸѸ, дрептѸ, клі-
пъ, крѸче, плоав, прѸнкѸ, скорѸ,
скаръ, спѸмъ, старе, сферъ, флактъ-
ръ, фракет', саробіре, скрісоаре, спрі-
жніре, стреін, шчл.

Кжте консвнате нѸ се-афлъ жнлнтееа зіче-
рілор', тог' лавн'а се-деспарт'; кѸм': мер-че,
прѸн-чіе, влжн-деце шчл.

Тоатъ консвнат'а жндоітъ се-деспарте,
лѸжндвсе вн'а кѸ вокала дінтжѸ ші лт'а кѸ чед'
дін Ѹрмъ; кѸм': Ан-на, Туран-ніе.

Зічеріле компѣсе се - деспарт' дѣпъ кѣм:
с'аѣ ші компѣс'; кѣм: а-л-леѣере; дес-б-рѣ-
к-аре рѣс-в-рѣтїре а-д-дѣчере. шчл.

Кѣнд доѣ вокале сѣнт' вѣа дѣпъ алта, се-
деспартѣ; кѣм: а-а-рон, а-ѣ-де, шчл.

Дїфтонг'ї дїн протївѣ нѣ се-деспарт'; кѣм:
маї-кѣ, о-а-менї, і-а-рѣ, шчл.

К А П' V.

Пентрѣ Семнеле зічерїлор' с'аѣ Про-
содіе.

Семнеле че се-жнтреквїнцеазѣ спре дестѣврші-
реа Сѣмболѣрі-лор' зічерї-лор' сѣнт': () а-по-
строфѣл', () Семнѣ-л' скѣртѣрі, () трем'а,
(—) трѣсѣра де вѣїре, () парентесѣл', шї (,,.....,,)
семнѣл', а-д-дѣчери, шї алтеле, каре с'аѣ шї чїн-
стеа фїе алтора де а ворбі де дѣнсе-ле.

Пентрѣ а-построф'.

Кѣнд сѣнт' доѣ вокале аа вѣ лок', де мѣл-
те орї вѣа се-лѣпѣлѣ пентрѣ вѣфонїе шї жн ло-
кѣл' еї се-жнтреквїнцеазѣ д'асѣпра а-построфѣл'
кѣм жн лок' де а зіче дїнтрѣ ачестеа, зі-
чем, дїнтр' ачестеа.

П н с е м н ѣ р ѣ.

I. Да даде лімбі, ачкстѣ вокалѣ се-лѣ-пѣдѣ нѣмаі пе зрѣма знеі Сѣллабе; дад ла ноі се-леапѣдѣ ші жнѣнте; кѣм: „сѣнѣ мі чере, сѣнѣмі стрігѣ, сѣнѣ вреа а се-вѣрса.“ (О-рест.)

II. Дін вокале і, о, у, нѣ се-лѣпѣдѣ жн апостроф.

III. Пѣтем' асемена съ жнтревінцѣм' апострофѣл' ші жн зрѣма събстантївелор', аджективелор', вербѣрілор' ші партїціпілор' жн лок де з, мѣт'; кѣм: жн лок де омѣ, ом'; жн лок де кѣнѣ, бѣн'; жн лок де рогѣ, рог'; жн лок де воркїндѣ, воркїнд. шчл.

Пентрѣ семнѣл' Скѣртѣрї.

Ячеста се-пѣне тот'дѣвн'а д'асѣпра лѣі і ші з, кѣна се-пронѣціазѣ жѣмѣтѣте, аѣ кѣна есте мѣт'; кѣм: мерцї, фачї, бѣѣ, омѣ, шчл.

Пѣтем' асемена съл' жнтревінцѣм' ші д'асѣпра лѣі е, кѣна д'р'треві съ се-лепеде жн апостроф' ші пронѣці'а нѣл' ласѣ; кѣм: тѣ адѣче, жн лок де тѣдѣче ші нѣ т'адѣче.

Пентрѣ Трѣм'а.

Трѣм'а аѣ доѣ пѣнтѣрї жн рѣнд' се-жнтре-кѣнцѣазѣ тот'дѣвн'а д'асѣпра знѣі діфтонг' ка съ нѣ съ чїтеаскѣ де о даѣтѣ; кѣм: фїе, фїѣле шчл.

Пентрѣ трѣсвѣра ѡнірі.

Ва се-ѡнтреѡвінцѣзѣ ѡнтре доѣ сав сав маі мѡлте зічері каре се-компѡн: преѡм ла фачереа тімпѡрілор' компѡші, верѡврі-ле челе пасі-ѡв, ла ѡнкеереа артіколѡвлі кѡ сѡбѡстантіѡв' ші ла фачереа аджектіѡелор' компаратіѡе ші сѡперлатіѡе; кѡм: „Кап-д-опертѣ, міаза-зі; ам-скріс', омѡ-л, маі-ѡнцелептѣ, прѣ-ѡнцелептѣ, се-сокотеѣе.“ шчл.

Сѣ маі ѡнтреѡвінцѣзѣ ѡнкѣ ші ла сѡфр-шітѡв' рѡнѡвлі кѡнд о зічере нѡ ва-фі ѡнтрѣ-гѣ скрісѣ.

Семнѡв' а дѡчері.

Ва се-ѡнтреѡвінцѣзѣ кѡнд ѡн ворѡіреа аѡ маі біне, ѡн скрісоареа нолстрѣ а дѡвчел' воркі-ле кѡіѡв'а; кѡм: ачестеа не ѡмѡвцѣ Хрістос': „Іѡвіціѡв' ѡнтре воі, аѡеці пачеа ші драгостеа мел, ака вреці сѣ фіці ѡченічі ші фраці меі.“

Пентрѣ Парентес'.

Ан Парентес' се-ѡнкід' оаре каре зічері, каре факѣ маі аѡмінатѣ о пропозіціе, аар каре ар пѡтеа сѣ ліпскскѣ; кѡм: „чіне ѡраѡе віртѡ-теа (кѡ-атоате кѡ дін ненорочіре сѡнт' мѡлці) ачела нѡ есте ѡреденік' де білцѣ.“

КАП' VI.

ПентрѸ ПѸнтѸацїе.

ПѸнтѸацїа есте мещешѸгѸа' де а-арѸта, кѸна скрїм', прїн семне прїїміте, че фел' требѸе съ стѸм кѸна боркїм' аѸ чїтїм'.

Семнеа челе прїїміте прїн жмвоїре але пѸнтѸацїї сѸнт: (,) вїргѸа, (;) пѸнтѸа шї вїргѸа, (:) доѸ пѸнтѸрї, (.) пѸнтѸа шї (—) павѸа, ла каре се-маї адоагѸ шї пѸнтѸа мїрѸрї (!) ал антрекѸр' (?) шї пѸнтѸрїле (.....)

1. ПентрѸ вїргѸаѸ.

ВїргѸа' арагѸ о анчетаре кѸт' се-поате маї мїкѸ, шї се-антрекѸвїнцѸзѸ.

І. Антре свѸжете, верѸвѸрї, презїсе, шї компанїрї че вїн' Ѹн'а аѸпѸ алта, шї каре сѸнт' тот' антр' о пропозицїе.

В к с е м п л Ѹ р ї.

АѸѸа', мїнтеа, гѸндѸа', квѸетѸа', інім'а, дорїреа, тоате сѸнт' не-потрївїте кѸ пѸртареа чеа дїн афарѸ антр' Ѹн' ѸпокрїтѸ.

А л т Ѹ л'.

Ѹнде недрептатеа есте о креднїцїе, аколо дрептѸа' таче, рабаѸ, свѸфферѸ, свѸспїнѸ шї кѸѸ-

тѣтър'а лѣи чеа аѣкрѣматѣ нѣмаі кѣтре чер' се-
андрептѣкъ кѣ андрѣзникѣ.

П р и т в а щ а н и я .

Дрептатеа есте лесне анцелегѣтоаре , немі-
тѣтѣ , непѣртинітоаре ші пѣинѣ де рѣспаѣ-
тѣрї.

П р и т в а щ а н и я .

Треѣѣ а-пѣне ан хотар' ші регѣлѣ воіле ,
плѣчерїле , фптеле ші тоате антрепрїндерїле ноа-
стре , ка съ аѣѣгѣ ла скопѣл , лор'.

А н с е м н а р е .

Кѣна ачесте пѣрцї але пропозїцїї сѣнт' нѣ-
маі доѣ ші се-деспѣрцеск' кѣ ѣн' конѣѣгѣтїѣ ,
атѣнчї нѣ се-антреѣѣнцѣкъѣ ѣргѣлѣ ; афарѣ нѣ-
маі лака ачесте пѣрцї нѣ вор-фї арѣтате прїн-
антїндере де зїчерї кѣм : іѣѣѣе дрептатеа , а
кѣрїа сѣѣѣршїре есте лїнїѣеа , шї о лѣкрѣкъѣ
пе аѣнса.

II. Се-антреѣѣнцѣеаѣѣ антре маї мѣлте про-
позїцїї прїнчїпале (де нѣ вор-фї сѣѣтѣмпѣрцїте
прїн ѣргѣле) че вїн ѣн'а аѣпѣ алта , кѣм : „чїн-
стеѣе пре аѣмнезеѣ , сѣпѣѣѣте лѣѣлор' , іѣѣѣе
пе апроапеле шї нїмїк' нѣ фаче , фѣрѣ анѣї кѣѣѣ
та сѣѣршїтѣл' .“

Ансемнареа де сѣс' се-аппѣѣкъѣ шї ла аѣѣ-
стѣ регѣлѣ.

III. Пропозїцїа анчелентѣ експлїкатїѣ сѣ-
пѣне антре доѣ ѣргѣле ; кѣм : „пѣтѣмїле , ка-
ре сѣнт' воале але сѣѣлетѣлѣї , нѣ вїн' де кѣт'
лїн анпротїѣреа ноастрѣ асѣпра ѣѣаїкъѣї .“

Антре доъ вѣрѣле се-пѣне асеменеа шѣ о препозиціе, ѡнъ конжѣгатѣв, шѣ о партіціпіе кѡ комплініріле лоръ, кѡна пѡсе жн мѣжлокѡл' фрасслѡлѣ, арѣтѣ о жнтѡмпларе; кѡм: „омѡл', ка съ фѣе фѣрѣчѣт'; требѡе съ фѣе жмпѣкат' кѡ конці-інца — омѡл', жн стареа фѣрѣ, есте нѡмаѣ кѡ леѡеа че натѡрѡл' і о жнѡѡфѡл' жн інімѡл' лѡл' — Пре ѡнъ жнцелент', жнтреѡжнѡл' оаре чѣне, че есте маѣ грѣѡ, а рѡспѡнсѡ; а се-кѡноаѡе пре сѣне.

IV. ѡнъ аджѡктѣв аѡ о партіціпіе ѡрмате де комплініреа лоръ, се-деспарт' де о вѣрѣлѡ, фѣе ла жнчепѡтѡл', фѣе ла сѡжршѣтѡл' фрасслѡлѣ; кѡм: „ѡрмѡнѡл' адеѡтѡрѡл' шѣ лѡкрѡнѡл' дрептѡтеа, нѡ съѡжршеѡцѣ, де кѡт' жмпѣкареа конці-інцѣ кѡ тѣне — Тот' лѡѡна мерѡцѣ жнѡінтеа сла-ѡеѣ, ѡрмѡнѡл' еа фѡптѡле тале.“

V. Кѡна дѣн доъ пропозиціѣ ѡнѡ ѡлѡ-фѣ кон-дѣціонелѡ аѡ ѡпотетѣкѡ, атѡнѣ се-деспарт' прѣнтр' о вѣрѣлѡ; кѡм: дѡка зѣчерѣле ал' мѣѡѡ шѣ ал' тѡѡ ар-фѣ фост' некѡноскѡте, ар-фѣ фост' асеменеа некѡноскѡте шѣ зѣчереа рѡс-коѡѡ.“

Се-пѣне асеменеа вѣрѣлѡ шѣ аѡпѣ фѣѡе-ка-ре зѣчере ѡлліптѣкѡ, ла жнчепѡтѡл' фрасслѡлѣ; кѡм: „кѡ тоате ачестеа, съ трѣім' жн паче, іѡѡѡцѣ мѣѣ съѡжршѣнѡл' лѡторѣле ноастре — жн сѡжршѣт', тоате сѡнт' пентрѡ ѡнъ скоп' фѣкѡте, шѣ нѣчѣ ѡнѡ нѡ есте каре съ нѡ аѡѡл' кѡѡлѣтѡл' де съѡжршѣт' жн сѣне.“

Се-деспарт' асеменеа прѣн вѣрѣлѡ шѣ тоате зѣчерѣле каре сѡнт' жн апострофѡ аѡ жн кемаре де ѡр-фѣ ла жнчепѡтѡл' фрасслѡлѣ, ѡр' де ѡр-фѣ ла мѣжлок', се-пѣн жнтре доъ вѣрѣле; кѡм:

„ѡлорѣ

„Флорі, а кімпілор' пододекъ, - - - - ші тар:
асквѣтаці, норелделор, дрептѣціле коастрѣ.“

IV. Анаинте де зічеріле кжнд, пентрѣ,
къ, фіінд къ, де кжт', прекѣм, (кжнд
компаніріле лор' нѣ вор'-фі свѣтжмѣрціте прін
віргѣле), ші жнтр' жн кѣвжнт' жнтрѣвѣнцѣм вір-
гѣла дѣпѣ орі-че адѣогаре каре логічѣще комплі-
нѣще пе оаре каре дін пѣрціле пропозиціі; ака
ачѣста адѣогаре ва-фі ла-жнчепѣт', тар де ва-фі
ла міжлок, се-пѣне жнтре доѣ віргѣле.

2. Пентрѣ ПѢНТ' ші Біргѣла аѣ Се- міколон.

ПѢНТѣла ші віргѣла аратѣ о жнчѣтаре маі
марѣ ші се-жнтрѣвѣнцѣкъзѣ:

I. Ка съ деспѣрѣцѣскѣ маі мѣлѣте пѣрці а-
ле періодѣлѣ; кѣм: „Фіі сенчер' пріѣтенѣлѣтѣѣ
ші те фѣрѣще де лінгѣшіторі, каре сжнт' пріѣ-
тені нѣмаі ді месі; жтр' а ле кѣрор' кѣзѣ адѣ-
вѣр' нѣ поці афла; карі патім' а о фак' віргѣте,
ші жнтр' але кѣрор' фацѣ аакрѣмі нѣ вѣі велѣ
жн ненорочіріле тале.“

Чѣа дѣпѣ ѣрмѣ партѣ а ачѣстѣві період се-
дѣспартѣ де віргѣла къчї аре конжѣгатіѣвѣла ші.

II. Се-жнтрѣвѣнцѣкъзѣ жнтре доѣ пропози-
ціі, дін каре чѣа ѣрмѣтоларѣ естѣ рѣлатіѣвѣ къ-
чѣре чѣа дінтѣжїѣ; ші каре жнанте аре конжѣга-
тїѣвѣлѣ жнстѣ, аар, кѣ толатѣ ачѣстѣла,
кѣ толатѣ къ, къчї, пентрѣ къ, фіінд
къ ші алатѣ; кѣм: „Чѣі векі зічѣа къ толатѣ
машін' а черѣ-лѣї се-жмѣвѣрѣще жнпрѣжѣрѣла пѣ-

мантвѣлѣ; жнсъ дескоперіріле челор' ної арѣта-
рѣ къ пѣмантвѣлѣ нѣ есте де кѣт' ѡн' планет'."

III. Кѣнд маї мѣлте пѣрці а ѡней пропози-
ціи кор'-фі свѣтѣм пѣрците прін віргѣле, атѣнчі
пропозиціиле се-деспарт' прін пѣнт' ші віргѣлѣ;
кѣм: „Германіа се-отѣраче, ла а міазѣ-ноап-
те кѣ Прѣсіа, мареа Балтїкѣ Данемаркїа ші ма-
реа Германѣ; ла аппѣс кѣ локѣріле де жос,
Францїа ші Влвецїа; ла аміазѣ-зі кѣ Італїа,
голфѣл' Венеціи ші Тѣрчіа, ші ла рѣсѣріт' кѣ Рѣ-
сіа ші Полонїа.“

3. Доѣ Пѣнтѣрї.

Вле арѣт' о жнчетаре ші маї маре ші се-
жнтрѣкѣвінцѣзѣ.

I. Дѣпѣ ѡн' фрѣс' сфѣршїт', дар' ѡрмат' де
алтѣл' каре жл лѣмїнѣзѣ маї бїне лѣ каре жл
маї жнтїнле кѣм: „Нїчі одатѣ нѣ трѣвѣ сѣ рѣ-
дем' соарт'а челор' ненорочїці; пентрѣ кѣ ? чїне
есте жнкрѣдїнцѣт' кѣ тот' дѣвїа ва-фі норочїт'.“

II. Фїанїте де о нѣмерацие, каре есте о
парте пропозиціи; кѣм: „Монаршіиле Вѣропї
сжнт': а Рѣсіи, а Австрїи ші а Тѣрчіи.“

III. Шї кѣнд адѣвчѣм' борбіле оаре кѣї,
кѣм Соломон' а зіс: „жн локѣл' некрѣдїношїлор'
сѣспїнѣ дрепці; тар жнтрѣ пїердере-а лор' се-
вор' жммѣлці дрепці.“

↑ н с е м н а р е.

Ячестеа се-жнтрѣкѣвінцѣзѣ атѣнчі кѣнд
Стѣлѣ ва-фі періодїк; кѣнд жнсъ есте кѣрмат';
ча маї мѣлѣтѣ парте нѣ се-жнтрѣкѣвінцѣзѣ.

4. ПЕНТЪ ПѢНТЪ.

ПѢНТЪЛА' аратъ о жичетаре ші ма' маре ші се-пѣне двпъ ѡн' жичелес' жнтрег' ші дестъва-шіт'; кмм: „рѣшинеа есте чеа ма' дѣи тѣиѣ дѣи чолате грацііле.“

КѢНД жичелесъла' есте жнтрег' ші дестъва-шіт', се-маі жнтреквѣнцѣзъ жнкъ ші алте доъ Семне, каре сѣнт: ПѢНТЪЛА' де жнтрекаре ші пѣн-тъла' де мѣраре.

ПѢНТЪЛА' де жнтрекаре се-жнтреквѣнцѣзъ пе ѡрм'а фрасѡрілор' каре арѣт' вре о жнтрекаре; кмм: „Ѣ есте маі фрѣмос' де кѣт' вѣртѣтеа?“

Анс. Пентръ семнѣла' жнтрекѣрї ар'-фї мѣлт' ма'біне жнтре ної съ се-жнтрѣлѣкѣ а се-пѣне жнѣнте, маі вѣртос' кѣнд фрасѡріле ші періоделе сѣнт мерї; кмм: ? „Ѣ есте маі фрѣмос' де кѣт' вѣртѣтеа.“

Семнѣла' мѣрѣрї се-жнтреквѣнцѣзъ пе ѡрм'а фрасѡрілор' че арѣт' спѣмъ, фрїкѣ, мѣлѣ, де мѣлате орї ші двпъ о жнтрекаре; кмм: Ах! Ма-демоазель, ? кмм се-афѣ фрате мѣѣ . . . Кѣцѣтѣла' еї кѣ жндѣзѣнѣше съ мѣргѣ маі де-парте. — Маламѣ, еѣ мерѣе фолате вѣне кѣ ра-нас'а, лар фѣла мѣѣ! . . . Нѣ рѣспѣнде нїмїні . . . ах! мадемоазель, фѣла мѣѣ! скѣмпѣла' мѣѣ копїл! рѣспѣнде мї, че? ел есте морт' ? н'а маі лѣвт' нїчї ѡн' мїнѣт' ? ах! Дѣмнезѣле! че жѣртѣѣ!

Семн' де старе лѣем' жнкъ ші пѣз'а (—), каре аратъ а маі маре жичетаре ші каре се-жн-треквѣнцѣзъ: 1. Кѣнд ораторѣла' воѣне съ стеа атѣта, пѣнѣ кѣнд съ шї іѣ рѣсѣфларей, шї

пе асквалтѣторі съї факъ съ жѣдиче пентрѣ че-
ле зісе. 2. Се-антрекѣвѣнцезъ жи діалогѣрї жи-
тре антрекѣрї шї рѣспѣнсѣрї, ка съ не депѣр-
тѣмъ де атогъ репетї пе а-зіс, а-рѣспѣнс,
авпѣ кѣм се-веде жи ексемпавъ де сѣс.

5. Пентрѣ Пѣнтѣрї.

Пѣнтѣрїле се-антрекѣвѣнцезъ ка съ арате о-
тѣчере де ворбе, каре рѣмѣнї незїсе савъ пентрѣ,
рѣшѣне, савъ къ се-сѣктѣнцезегъ, савъ къ сѣнтъ
прекѣрмате де алтѣ чїнева каре анчепе а ворбі,
савъ жи сѣфѣршїт кѣна ворба аратѣ жи сїнепѣ-
тїмї прекѣрмате де алтеле.

Се-антрекѣвѣнцѣзъ жи къ шї ка съ арате
внъ шѣр де лѣкрѣрї че вѣрмѣзъ шї каре рѣмѣнї
тѣкѣте; кѣм: 1 2 3 4 5 шї алтѣ а-
семенва.

С ф ѣ р ш и т ѣ

Е р а т а.

фаца	рѣнд.	читеце:
2	5	кѣвнтѣ кѣвѣнтѣ.
2	21	са сѣ.
4	2	фрптеле фаптеле
7	35	афлѣ афлѣ.
8	14	се-нѣмеце се-нѣмеце.
9	15	сѣбстанвеле сѣбстантѣвеле.
10	11	сѣнгѣрѣт' сѣнгѣр'.
11	29	фемениѣск' фемеѣск'.
12	24	кѣ кѣ.
13	24	мѣжлокал' мѣжлѣлок'.
16	16	пѣшѣнт' пѣмѣнт'.
18	4	де кѣт' прѣнѣ де кѣт' кѣ прѣн.
22	10	мазѣрѣ казѣрѣ.
26	32	ка ла.
29	10	адѣектѣв' адѣектѣв'.
29	10	мѣкте мѣлте.
29	12	пѣтѣшѣ тотѣшѣ.
32	2	а маѣ аѣ маѣ.
32	12	скрескѣнд' крескѣнд'.
33	4	артѣкол' артѣколѣл'.
37	13	нѣмѣрѣтоаре немѣрѣтоаре.
38	19	а срѣ а скрѣ.
39	16	кѣ ѣмѣтѣц' мѣ ѣмѣтѣц'.
39	25	ѣнтрекѣвѣнѣеазѣ ѣнтрекѣвѣнѣеазѣ.
40	25	котѣлѣл' копѣлѣл'.
41	1	сѣ-фѣкѣт' сѣ-фѣкѣт'.
41	10	те нѣмеа' те нѣмеаѣ.
41	18	се-зѣке' се-зѣче.
45	15	пресент' презент'.
46	11	тркѣт' трекѣт'.
54	9	кпнтѣцѣ кѣнтѣцѣ.
58	0	85 58.

фаца рѣил.

читеше:

61	3	възвръмѣ	възвсерѣмѣ.
61	4	възвръци	възвсерѣци.
61	5	възвръ	вървсерѣ.
63	11	ѡмвѣцѣмѣне	ѡмвѣцѣмѣне.
69	16	мѡм.	кѡм.
77	22	компліоіре	комплініре.
78	16	каснѣсѣ	каснѣкѣ.
83	16	неѡнтреѡвѣнцареѡ	неѡнтреѡвѣнцареѡ.
83	25	кѡностѡте	кѡностѡте.
88	24	комплініре	комплініре.
88	24	ареатѣ	ареаптѣ.
91	15	школар'	школар'.
91	19	ка	ка.
94	15	ловмі	дормі.
97	12	кѡна	лѡна.
98	23	ѡнтреѡвѣнцезѡтѣ	ѡнтреѡвѣнцезѡтѣ.
100	2	рѣскѡтпѣраре	рѣскѡмпѣраре.
100	23	комплініре	компѣнере.
102	1	ѡмвѣтѣрѣ	ѡмвѣцѣтѣрѣ.
106	17	лѡкрѡріѡе	лѡкрѡріѡе
108	18	ѡнаѡѡ	ѡнаѡѡ.
112	18	ѡіілар'	ѡіінцилар'.
117	25	нестрѣтѣтѣтор'	нестрѣмѣтѣтор'.
120	1	комнѡс'	комнѡс'.
121	20	сѡѡѡ.	сѡѡс'.
125	18	фрасѡлѡі	а фрасѡлѡі.
127	8	дестѡл'	дестѡл'.
135	16	ѡл нѡ	ѡл кѡ.
136	10	нѣчі	кѣчі.
138	19	дѣн прѣнѣ кѣ	дѣн прѣчѣнѣ кѣ.
138	32	нѡ сѡнт'	кѡ сѡнт'.
140	13	пропіе	пропріе.
141	3	пропозіілар'	пропозііцілар'.
141	13	а стрѣрѡчі	а стрѣлѡчі.

