BIBLIOTECA „ASTRA"
SIBIU

PROLETARI DIN TOATE ŢĂRILE, UNIŢI-VĂ !

Tribuna Sibiului

ORGAN AL COMITETULUI JUDEŢEAN SIBIU AL P.C.R ŞI AL CONSILIULUI POPULAR JUDEŢEAN PROVIZORIU

Anul I nr. 60 | Sîmbătă 27 aprilie 1968 | 4 pagini 30 bani

HOTĂRÎREA Plenarei C. C. al P. C. R. cu privire la unele probleme actuale ale activităţii internaţionale a Partidului Comunist Român

Plenara Comitetului Central al Partidului Comunist Român a examinat unele probleme actuale ale activităţii internaţionale a partidului.

1. Luînd cunoştinţă de desfăşurarea Consfătuirii de la Sofia, din zilele de 6—7 martie 1968, a Comitetului Politic Consultativ al statelor participante la Tratatul de la Varşovia de prietenie, colaborare şi asistenţă mutuală, plenara şi-a exprimat deplina aderiune faţă de poziţia delegaţiei române şi a aprobat în unanimitate activitatea acesteia în cadrul consfătuirii.

În legătură cu Declaraţia adoptată la Consfătuire privind războiul din Vietnam, plenara a subliniat ameninţarea gravă la adresa păcii pe care o creează extinderea agresiunii imperialiste americane, a relevat succesele obţinute de poporul vietnamez şi a reafirmat solidaritatea Partidului Comunist Român cu cauza dreaptă a acestuia, hotărîrea poporului român de a-i acorda şi în viitor întregul sprijin frăţesc, internaţionalist, în lupta eroică pentru libertatea patriei sale. C. C. al P.C.R. consideră că S.U.A. trebuie să înceteze imediat, necondiţionat şi definitiv bombardamentele, ca şi celelalte acte de război împotriva R. D. Vietnam, să renunţe la tergiversări şi să treacă neîntîrziat la contactele preliminare cu reprezentanţii R. D. Vietnam. Numai în acest fel se vor crea condiţii pentru începerea tratativelor, spre a se face paşi înainte spre reglementarea pe cale paşnică a conflictului, corespunzător intereselor păcii şi voinţei opiniei publice mondiale. Soluţionarea pe baze trainice a problemei vietnameze impune încetarea agresiunii americane, retragerea trupelor S.U.A. şi ale aliaţilor lor din Vietnamul de sud, respectarea dreptului sacru al poporului vietnamez de a-şi hotărî singur soarta, fără nici un amestec din afară.

În legătură cu problema neproliferării armelor nucleare, discutată de asemenea la Consfătuirea de la Sofia, plenara a reconfirmat poziţia partidului şi a guvernului român care, militînd cu hotărîre pentru înfăptuirea dezarmării nucleare, pentru lichidarea armelor atomice, a stocurilor existente şi încetarea producţiei unor asemenea arme — cale sigură de eliminare definitivă a primejdiilor grave ce planează asupra omenirii — se pronunţă totodată pentru măsuri cu caracter parţial, tranzitoriu, între care şi încheierea unui tratat de neproliferare.

Faptul pozitiv că proiectul de tratat supus dezbaterii conferinţei de la Geneva a cunoscut îmbunătăţiri prin includerea unora dintre propunerile prezentate de diferitele state participante, inclusiv Republica Socialistă România, demonstrează justeţea şi utilitatea eforturilor întreprinse pentru elaborarea unui tratat care să răspundă în cît mai mare măsură intereselor păcii şi securităţii internaţionale. Plenara consideră că este necesară îmbunătăţirea în continuare a proiectului de tratat supus discuţiei Adunării Generale a O.N.U., îndeosebi pentru ca acesta să asigure paşi concreţi către dezarmarea nucleară, să confere garanţii de securitate statelor ce renunţă la procurarea armei atomice, să nu împiedice sub nici o formă desfăşurarea nestînjenită a cercetărilor ştiinţifice şi folosirea în scopuri paşnice a energiei atomice de către toate ţările, în condiţiile unui control echitabil.

Plenara îşi exprimă întregul său acord faţă de poziţia delegaţiei române, care a acţionat potrivit mandatului încredinţat de Comitetul Central spre a se aduce îmbunătăţirile necesare proiectului de tratat şi, în consecinţă, nu s-a angajat în Comitetul Politic Consultativ la aprobarea proiectului în forma sa actuală, urmînd ca în această problemă să se ia hotărîri, la momentul cuvenit, de către partidul şi guvernul ţării.

C.C. al P.C.R. subliniază că România se pronunţă pentru Tratatul de neproliferare a armelor nucleare. În acelaşi timp, C.C. al P.C.R. consideră neapărat necesar să fie depuse în continuare noi eforturi pentru îmbunătăţirea acestui tratat, manifestîndu-se spirit de înţelegere reciprocă, receptivitate faţă de diversele propuneri şi observaţii, încît să se realizeze un tratat care să poată întruni o cît mai largă acceptare internaţională, să devină un instrument cît mai eficient împotriva pericolului atomic, iar adoptarea sa să ducă la dezvoltarea înţelegerii şi colaborării între popoare.

2. Plenara C.C. al P.C.R. a luat cunoştinţă de faptul că la întîlnirea de la Dresda, din 23 martie, a reprezentanţilor partidelor comuniste şi

(Continuare în pag. a II-a)

HOTĂRÎREA Comitetului Central al Partidului Comunist Român cu privire la reabilitarea unor activişti de partid

În cadrul preocupărilor sale generale pentru perfecţionarea activităţii în toate domeniile construcţiei socialiste, Partidul Comunist Român a luat de-a lungul anilor o serie de măsuri menite să ducă la întărirea legalităţii, înlăturarea elementelor de subiectivism şi arbitrar, a oricăror abuzuri şi denaturări în viaţa politică şi social-economică a ţării, să asigure dezvoltarea continuă a democraţiei socialiste.

O deosebită importanţă au avut în această privinţă măsurile luate pentru îmbunătăţirea activităţii organelor de securitate, miliţie, procuratură şi justiţie. Ca urmare, s-au întărit controlul şi îndrumarea de către partid a organelor de securitate, la toate nivelele, asigurîndu-se astfel o condiţie esenţială pentru înfăptuirea şi apărarea legalităţii socialiste. S-au adoptat măsuri pentru garantarea deplină a drepturilor şi libertăţilor cetăţeneşti, astfel ca nici un cetăţean să nu poată fi arestat dacă nu există un motiv întemeiat şi dovedit. S-au luat măsuri pentru înlăturarea nedreptăţilor, pentru repunerea în drepturi a celor care au avut de suferit de pe urma lor, precum şi pentru sancţionarea conform legii, a celora care le-au săvîrşit.

Cu o deosebită fermitate a trasat Congresul al IX-lea al Partidului Comunist Român sarcina întăririi legalităţii socialiste, a respectării normelor de convieţuire socială stabilite în statul nostru — premisă de seamă pentru lărgirea continuă a democraţiei socialiste.

Pe baza hotărîrilor congresului s-au luat în ultimii ani noi şi importante măsuri pentru întărirea rolului conducător al partidului în toate domeniile vieţii sociale, pentru perfecţionarea metodelor de conducere şi îndrumare a întregii activităţi economice, politice, sociale, de stat şi obşteşti, începînd de la Comitetul Central şi pînă la organizaţiile de bază ale partidului, pentru îmbunătăţirea muncii tuturor organelor de stat, inclusiv a acelora chemate să vegheze nemijlocit la apărarea legalităţii socialiste.

Plenara din iunie 1967 a Comitetului Central al Partidului Comunist Român, analizînd activitatea Ministerului Afacerilor Interne, a apreciat pozitiv contribuţia organelor de securitate şi a celorlalte unităţi din cadrul ministerului la lupta întregului popor sub conducerea partidului pentru apărarea cuceririlor revoluţionare şi dezvoltarea marilor înfăptuiri obţinute în construcţia socialistă. Totodată, plenara a dezvăluit şi criticat o serie de neajunsuri şi greşeli care s-au manifestat în trecut în munca acestor organe şi a stabilit măsuri menite să ridice activitatea lor la nivelul cerinţelor dezvoltării societăţii socialiste.

Pornind de la necesitatea de a se clarifica situaţia politică a unor activişti ai partidului care, cu mulţi ani în urmă, au fost arestaţi sau condamnaţi, Comitetul Executiv al Comitetului Central a hotărît să se analizeze cazurile acestora, iar concluziile să fie supuse dezbaterii Comitetului Central al Partidului Comunist Român. În acest scop a fost constituită o comisie de partid alcătuită din tovarăşii Gheorghe Stoica, membru supleant al Comitetului Executiv al C.C. al P.C.R., Vasile Patilinet, secretar al C.C. al P.C.R., Nicolae Guină şi Ion Popescu-Puţuri, membri ai C.C. al P.C.R.

1. Ca urmare a acestei hotărîri, comisia a cercetat, începînd din luna noiembrie 1965, învinuirile pe baza cărora a fost condamnat şi executat Lucreţiu Pătrăşcanu. Raportul întocmit de această comisie a fost examinat în Prezidiul Permanent, în Comitetul Executiv şi în actuala plenară a Comitetului Central al Partidului Comunist Român.

Comisia a analizat toate materialele care au stat la baza procesului, a purtat discuţii cu principalii anchetatori şi procurori, cu membrii completului de judecată, cu persoanele implicate în proces, ca inculpaţi sau martori, aflaţi în ţară, precum şi cu unele persoane care aveau funcţii de răspundere în acea vreme la Ministerul Afacerilor Interne şi în aparatul de securitate al statului.

După cum se ştie, Lucreţiu Pătrăşcanu a fost unul dintre vechii militanţi ai mişcării noastre revoluţionare, intrat în mişcarea muncitorească în anul 1919 şi devenit membru al P.C.R. la constituirea sa în 1921. El a participat la majoritatea congreselor partidului, a fost în mai multe rînduri membru al Comitetului Central, îndeplinind funcţii de răspundere. Pătrăşcanu a participat efectiv la pregătirea insurecţiei armate din august 1944 şi a îndeplinit, în calitate de reprezentant al P.C.R., funcţia de ministru fără portofoliu în guvernul instaurat la 23 august 1944, iar după remanierea guvernului, în noiembrie 1944, funcţia de ministru al justiţiei. Conferinţa Naţională a P.C.R. din octombrie 1945 l-a ales membru al Comitetului Central, iar în 1946 a fost pentru scurt timp membru în Biroul Politic al C.C. al P.C.R. La Congresul de unificare din februarie 1948 nu a mai fost ales în Comitetul Central, iar în martie acelaşi an a fost destituit din funcţia de ministru al justiţiei.

Lucreţiu Pătrăşcanu s-a bucurat de stimă în cercuri largi ale poporului nostru, fiind apreciat ca unul dintre activiştii de seamă ai partidului comunist. El a comis şi unele greşeli în activitatea sa; comisia de partid nu a avut însă sarcina să analizeze întreaga sa activitate politică, meritele şi limitele activităţii sale, ci numai temeinicia învinuirilor grave ce i-au fost aduse cu prilejul procesului în care a fost judecat.

Comisia a constatat că Lucreţiu Pătrăşcanu a fost acuzat de a fi comis următoarele fapte penale:

a) Crimă contra păcii; acuzat că ar fi fost agent al siguranţei burghezo-moşiereşti şi fasciste, ca şi al serviciului de spionaj englez, ar fi desfăşurat o activitate de destrămare din interior a partidului, de paralizare a acţiunilor Partidului Comunist Român în lupta contra fascismului şi războiului imperialist, precum şi de sprijinire a lui Antonescu şi a războiului antisovietic;

b) Crimă de înaltă trădare; după 23 august 1944, avînd calitatea de ministru al justiţiei, ar fi organizat un grup complotist antistatal care, cu ajutorul imperialiştilor americano-englezi, prin serviciile lor de spionaj, ar fi desfăşurat o acţiune de răsturnare prin violenţă a regimului democratic instaurat la 6 martie 1945;

c) Crimă de înaltă trădare; ar fi transmis serviciilor de spionaj american şi englez, după 23 august 1944, informaţii cu caracter secret privind securitatea statului.

(Continuare în pag. a II-a)

Plenara Comitetului judeţean Sibiu al P.C.R.

În cursul zilei de ieri a avut loc plenara lărgită a Comitetului judeţean Sibiu al P.C.R., la care au participat membri şi membri supleanţi ai Comitetului judeţean, precum şi un mare număr de invitaţi: activişti ai organizaţiilor de partid şi de stat, secretari de comitete şi organizaţii de partid, directori de întreprinderi industriale, directori ai întreprinderilor agricole de stat, preşedinţi de cooperative agricole de producţie, profesori, învăţători, lucrători pe tărîmul culturii, ştiinţei şi artei, ziarişti.

La lucrările plenarei a participat tovarăşul **Maxim Berghianu**, membru al Comitetului Executiv al Comitetului Central al Partidului Comunist Român.

Plenara a fost deschisă de tovarăşul **Nicolae Gavrilescu**, prim-secretar al Comitetului judeţean de partid.

Trecîndu-se la ordinea de zi, participanţii au fost informaţi asupra problemelor care au fost dezbătute la Plenara Comitetului Central al Partidului Comunist Român din 22—25 aprilie a.c.: **Dezvoltarea învăţămîntului general, profesional, tehnic şi superior în Republica Socialistă România; cu privire la compoziţia partidului, la întărirea continuă a rîndurilor sale şi intensificarea activităţii de educare a comuniştilor; activitatea organelor şi organizaţiilor de partid, de stat şi obşteşti privind examinarea şi rezolvarea scrisorilor, sesizărilor şi cererilor oamenilor muncii; cu privire la pregătirea de luptă şi politică a forţelor armate ale Republicii Socialiste România şi la înzestrarea lor cu armament şi tehnică militară; unele probleme ale activităţii internaţionale a Partidului Comunist Român; în legătură cu reabilitarea unor activişti de partid.**

Pe marginea documentelor prezentate au luat cuvîntul numeroşi participanţi, care şi-au exprimat adeziunea deplină la concluziile şi măsurile ce se desprind din lucrările recentei plenare a Comitetului Central al partidului, relevînd, în mod deosebit, marea însemnătate a Hotărîrii Comitetului Central al Partidului Comunist Român cu privire la reabilitarea unor activişti de partid.

Luînd cuvîntul, tovarăşul **Richard Winter**, secretar al Comitetului judeţean Sibiu al P.C.R., s-a referit la preocuparea generală a partidului pentru perfecţionarea activităţii în toate domeniile construcţiei socialiste. „În ultimii ani — a spus vorbitorul — s-au luat noi şi importante măsuri pentru întărirea rolului conducător al partidului, perfecţionarea metodelor de conducere şi îndrumare a întregii activităţi economice şi politice".

Referindu-se la punctul şase al ordinei de zi a Plenarei C.C. al P.C.R., cu privire la reabilitarea unor activişti de partid, vorbitorul a arătat: „Pornind de la necesitatea de a se clarifica situaţia politică a unor activişti ai partidului, care, cu mulţi ani în urmă, au fost arestaţi sau condamnaţi, Comitetul Executiv al Comitetului Central a hotărît să se analizeze cazurile acestora, iar concluziile să fie supuse dezbaterii C.C. al P.C.R.".

În legătură cu practicile neprincipiale de suprimare a unor militanţi ai partidului nostru, vorbitorul şi-a exprimat dezaprobarea, indignarea faţă de cele petrecute şi a asigurat plenara că va milita activ pentru traducerea în viaţă a tuturor hotărîrilor partidului, a sarcinilor încredinţate".

A luat apoi cuvîntul tovarăşa **Erna Meţiu**, veche membră de partid, care a subliniat, de la început, interesul cu care au fost urmărite lucrările Plenarei C.C. al P.C.R. din 22—25 aprilie a.c. „Am lucrat timp de cinci ani în procuratură — a arătat vorbitoarea — şi consider că este foarte important că avem curajul să ne recunoaştem lipsurile. Este o calitate a membrilor de partid de a trata orice chestiune legată de activitatea lor cu spirit critic şi autocritic. Din materialul care a fost prezentat plenarei noastre judeţene rezultă clar că procesele intentate lui Lucreţiu Pătrăşcanu şi Ştefan Foriş au fost dictate de interese personale. Partidul nu are însă interesul de a încălca legalitatea pentru obţinerea căreia a luptat vreme îndelungată. Fiecare membru de partid trebuie să avem, acolo unde lucrăm, conştiinţa calităţii noastre de comunişti".

Problemele dezbătute de Plenara C.C. al P.C.R. sînt de cea mai mare însemnătate. Ele reprezintă pentru noi toţi linia politică a partidului, sarcinile noastre de viitor. „În legătură cu hotărîrea C.C. al P.C.R. cu privire la reabilitarea unor activişti de partid — a spus în cuvîntul său tovarăşul **Dumitru Tolciu**, prim-secretar al Comitetului municipal Mediaş al P.C.R., preşedintele Consiliului popular municipal — exprim adeziunea tuturor comuniştilor din organizaţia noastră faţă de înţeleptele hotărîri luate de Plenara C.C. al P.C.R. din 22—25 aprilie. Ne vom strădui să aplicăm cu consecvenţă în activitatea noastră principiul muncii şi conducerii colective. Vom promova critica şi autocritica, nu vom tolera ca în activitatea unor organe locale de partid şi de stat să se cuibărească manifestări neprincipiale faţă de comunişti, faţă de oamenii muncii.

În cuvîntul său, tovarăşul **Teodor Ţopa**, secretar al Comitetului municipal Sibiu al P.C.R., a accentuat învăţămintele ce se desprind din Raportul prezentat Plenarei C.C. al P.C.R. în urma cercetărilor întreprinse de Comisia de partid cu privire la reabilitarea unor activişti de partid. „Pentru noi acest lucru este deosebit de important pentru că, de multe ori, am putea greşi şi noi". Din documentele prezentate am reuşit să-mi dau perfect de bine seama ce se poate întîmpla cînd nu dictează spiritul partinic, ci orgoliul.

Ca şi alţi vorbitori, spunea tovarăşul **Costin Felegean** preşedintele Uniunii judeţene a C.A.P., doresc să relev importanţa documentelor de partid elaborate de recenta Plenară a C.C. al P.C.R.

Vorbitorul şi-a axat cuvîntarea, în special, pe problema compoziţiei partidului, întărirea continuă a rîndurilor sale şi intensificarea activităţii de educare a comuniştilor.

În continuare a luat cuvîntul tovarăşul **Nicolae Comnacu**, pensionar (Mediaş). „Fac parte din P.C.R. încă de la înfiinţarea lui. De la Congresul al IX-lea al partidului şi pînă la ultima plenară se observă un salt calitativ. Sînt astăzi ceea ce simţeam la început: cinste şi principialitate. L-am cunoscut pe Lucreţiu Pătrăşcanu. L-am ascultat vorbind în diferite localităţi, unde a propagat politica partidului. De aceea consider reabilitarea lui, în urma Plenarei C.C. al P.C.R., perfect justificată".

„Am ascultat cu viu interes documentele Plenarei C.C. al P.C.R. — spunea tovarăşul **Aurel Cristea**, prim-secretar al Comitetului municipal Sibiu al P.C.R., preşedintele Consiliului popular municipal — şi îmi exprim adeziunea totală faţă de hotărîrile adoptate. Alături de cei peste 15 000 comunişti din cadrul municipiului Sibiu susţin cu tărie Hotărîrea cu privire la reabilitarea unor activişti de partid şi condamn acţiunile de suprimare a unor vechi militanţi ai partidului.

Discutînd şi despre alte probleme ridicate de plenară, vorbitorul a asigurat C.C. al P.C.R. că organizaţia municipală de partid Sibiu va face zid în jurul partidului, va munci cu sîrguinţă pentru traducerea în fapt a sarcinilor reieşite din hotărîrile Congresului al IX-lea al partidului.

„Încerc o emoţie deosebit de mare, chiar indignare, gîndindu-mă la felul în care unii au crezut că justifică încrederea acordată şi constatînd acum că la activul lor se ascund crime, a declarat tovarăşul **Pavel Lala**, directorul uzinei „Automecanica" Sibiu, membru de partid din perioada ilegalităţii. Nu-mi aduc aminte să fi participat la o plenară atît de bogată în învăţăminte. Exact în această sală a vorbit în 1945 intelectualilor sibieni Lucreţiu Pătrăşcanu despre filozofia marxist-leninistă. Întîmplarea a făcut să-l cunosc. Era un om de mare popularitate şi foarte capabil. De aceea, consider că hotărîrile adoptate de Plenara C.C. al P.C.R. sînt întrutotul justificate. Doresc însă ca această acţiune să nu se oprească aici şi să fie dusă pînă la capăt.

Luînd cuvîntul, profesoara **Aurora Demetrescu**, directoarea Liceului nr. 3, s-a referit, printre altele, la expresia înaltei griji a conducerii superioare de partid şi de stat pentru ridicarea continuă a nivelului de civilizaţie şi cultură a întregului popor, pentru pregătirea multilaterală, competentă a noilor generaţii. Măsurile preconizate, în lumina hotărîrilor Congresului al IX-lea şi ale Conferinţei Naţionale a partidului, pentru perfecţionarea învăţămîntului de cultură generală, profesional, tehnic şi superior au întrunit adeziunea unanimă a populaţiei ţării, între care şi a celei din judeţul Sibiu.

Vorbitoarea s-a oprit apoi asupra unei probleme legate de conţinutul învăţămîntului şi anume: necesitatea studiului limbilor străine. În această direcţie trebuie să fie pregătite cadre de specialitate, să se creeze baze didactice corespunzătoare.

Tovarăşul **Francisc Gergely**, directorul Inspectoratului judeţean de securitate, a subliniat actul profund uman pe care-l face C.C. al P.C.R. punînd în discuţia comuniştilor activitatea unor conducători de partid, care au comis grave greşeli. „Lucrez de aproape 19 ani în securitate. Alexandru Drăghici fost ministru al Afacerilor Interne, a impus sistemul său peste tot. Atitudinea sa de suprapunere în cadrul conducerii partidului a dus la provocarea unor daune însuşi partidului. Condamn cu toată hotărîrea fărădelegile săvîrşite de Alexandru Drăghici.

„Sînt fericit că am ocazia să participi la plenara lărgită cu activul Comitetului judeţean de partid Sibiu şi să-mi exprim încrederea în justeţea liniei politice a partidului cu privire la diferite domenii de activitate" a spus în cuvîntul său tovarăşul **Francisc Weiss**, pensionar, fost ilegalist.

Mă bucur că partidul nostru spune lucrurilor pe nume, că făureşte o istorie veridică, bazată pe realităţile concrete. Tocmai de aceea, în rîndul acesta puternic al comuniştilor, vreau să fiu şi eu o verigă importantă, să-mi aduc contribuţia la desăvîrşirea construcţiei socialiste în patria noastră".

„Ca lucrător de partid — spunea printre altele în cuvîntul său tovarăşa **Doina Boilă**, secretar al Comitetului municipal Mediaş al P.C.R. — este necesar să punem accentul pe educarea cu grijă a membrilor de partid prin diferite forme: întîlniri, simpozioane, adunări, conferinţe ete. Trebuie să le imprimăm acestora adevărul despre lupta comuniştilor din patria noastră". După ce s-a referit la legătura armonioasă dintre vorbe şi fapte, vorbitoarea a spus: „Sînt fericită că partidul nostru reconsideră la justa ei valoare activitatea unor vechi militanţi de partid, aşa cum a făcut-o şi cu oamenii de cultură şi artă."

A luat apoi cuvîntul tovarăşul **Nicolae Gavrilescu**, prim-secretar al Comitetului judeţean de partid.

„Desfăşurate în contextul general al programului de dezvoltare a societăţii noastre, elaborate de Congresul al IX-lea al partidului, dezvoltat şi concretizat prin hotărîrile Conferinţei Naţionale a partidului — a spus vorbitorul — lucrările Plenarei C.C. al P.C.R. din 22—25 aprilie se înscriu ca un eveniment de mare însemnătate în viaţa şi activitatea partidului, a întregului nostru popor muncitor. Plenara a demonstrat în chip deosebit consecvenţa cu care partidul aplică hotărîrile adoptate, constituind un model de gîndire şi muncă colectivă; ea a demonstrat din plin marea capacitate politică, organizatorică, ideologică a partidului nostru, a conducerii sale, personal a tovarăşului Nicolae Ceauşescu, de a rezolva

(Continuare în pag. a III-a)

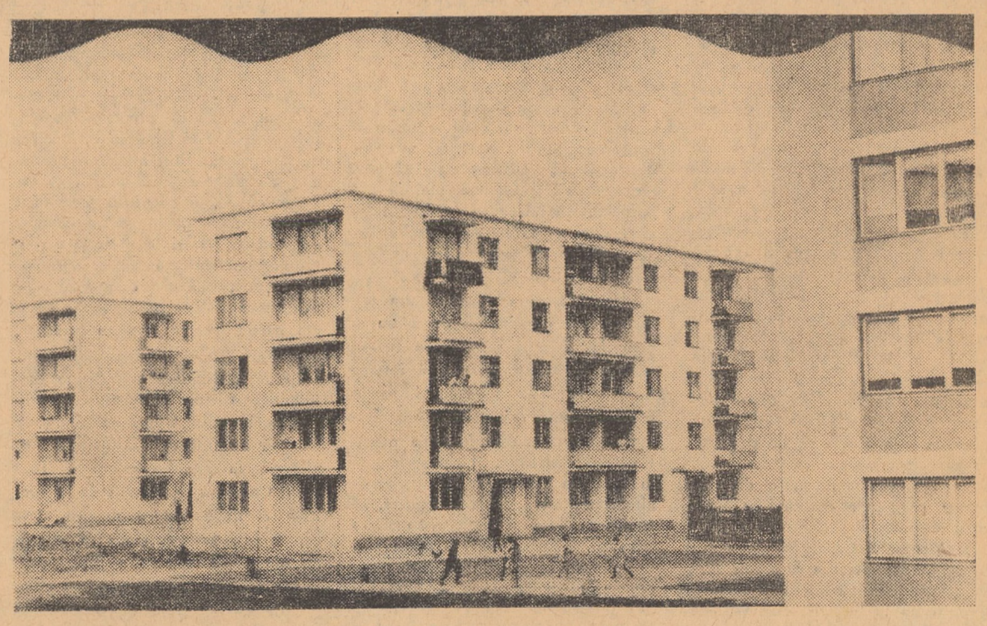

Blocuri noi în oraşul Cisnădie

Foto: Fr. NUSS

HOTĂRÎREA Comitetului Central al Partidului Comunist Român cu privire la reabilitarea unor activişti de partid

(Urmare din pag. I)

Analizînd temeinic şi verificînd multilateral probele aduse în instanţă, depoziţiile martorilor şi ale celorlalte persoane implicate în proces, comisia de partid a constatat că toate acuzaţiile aduse lui Lucreţiu Pătrăşcanu nu au fost întemeiate, ci au reprezentat plăsmuiri grosolane, ticluite în cursul anchetelor. Declaraţiile care au stat la baza învinuirilor conţin neadevăruri, nu se coroborează între ele, au fost obţinute după mulţi ani de anchetă prin constrîngeri fizice şi presiuni morale, prin înscenări şi samavolnicii, falsuri şi ilegalităţi, unele dintre aceste declaraţii fiind ulterior retractate de persoanele anchetate. Comisia a ajuns la concluzia că sînt lipsite de orice temei învinuirile că Pătrăşcanu ar fi fost agent al siguranţei, că ar fi activat în slujba serviciilor de spionaj străine în vederea destrămării din interior a partidului comunist, că ar fi organizat un grup complotist antistatal şi că ar fi dus o acţiune de tăsturnare prin violenţă a regimului democratic, că ar fi uneltit împotriva independenţei ţării, precum şi celelalte învinuiri din actul de acuzare.

Plenara Comitetului Central, apreciind justeţea şi temeinicia concluziilor comisiei de partid, consideră că procesul intentat lui Lucreţiu Pătrăşcanu a fost o înscenare, acesta fiind osîndit prin încălcarea celor mai elementare norme de legalitate şi dreptate.

Lucreţiu Pătrăşcanu a fost arestat în mod abuziv în ziua de 28 aprilie 1948 şi cercetat iniţial de o comisie din care făceau parte tov. Teohari Georgescu, Iosif Rangheţ şi tov. Alexandru Drăghici. Deşi aceste cercetări au durat 17 luni, ele nu au scos la iveală fapte care să dovedească vinovăţia lui L. Pătrăşcanu. Cu toate acestea, el a fost predat organelor de stat şi anchetat în continuare sub stare de arest, mai întîi de serviciul secret de informaţii şi apoi de organe de securitate din Ministerul Afacerilor Interne.

În această perioadă, la 6 decembrie 1949, a fost dat publicităţii raportul prezentat de Gheorghe Gheorghiu-Dej la Consfătuirea Biroului Informativ al Partidelor Comuniste, în care Lucreţiu Pătrăşcanu era stigmatizat, fără nici un fel de dovadă, ca agent al serviciilor de spionaj anglo-americane. Cele afirmate în raport au orientat organele de anchetă spre fabricarea unor probe care să confirme, prin orice mijloace, aceste acuzaţii.

Comisia a constatat că, deşi Lucreţiu Pătrăşcanu a fost supus cercetărilor pentru asemenea grave învinuiri, sub stare de arest timp de aproape patru ani, totuşi situaţia lui de partid nu a fost discutată în organele partidului, aşa cum se impunea conform prevederilor statutare.

Cu toate străduinţele organelor de anchetă, în întreg intervalul pînă în vara anului 1952 nu s-au descoperit probe, nu s-au obţinut mărturii care să dovedească învinuirile aduse lui Lucreţiu Pătrăşcanu. La Plenara Comitetului Central al Partidului Muncitoresc Român din mai 1952, Ministerul Afacerilor Interne condus de Teohari Georgescu a fost criticat de către Gh. Gheorghiu-Dej pentru că „nici după patru ani de zile nu a dus pînă la capăt ancheta cu privire la activitatea contrarevoluţionară şi de spionaj a lui Pătrăşcanu şi Kofler".

După această plenară, ca ministru al afacerilor interne a fost numit tovarăşul Alexandru Drăghici. Cu acest prilej s-a creat un colectiv special, pus sub conducerea nemijlocită a ministrului afacerilor interne, pentru anchetarea lui Lucreţiu Pătrăşcanu. Colectivul a primit însărcinarea să obţină cu orice preţ probe care să justifice afirmaţia că Lucreţiu Pătrăşcanu ar fi fost agent al siguranţei şi spion anglo-american.

La 18 martie 1954, pe baza informării prezentate de tov. Alexandru Drăghici, Biroul Politic al Comitetului Central al Partidului Muncitoresc Român a hotărît „să se treacă la judecarea grupului de spioni în frunte cu Pătrăşcanu".

Procesul a avut loc în zilele de 6—13 aprilie 1954, încălcîndu-se pe parcursul lui cele mai elementare garanţii procesuale. La 14 aprilie s-a pronunţat sentinţa de condamnare la moarte, iar în noaptea de 16—17 aprilie 1954 Lucreţiu Pătrăşcanu a fost executat la penitenciarul Jilava.

Atrage atenţia că represiunea judiciară împotriva lui Lucreţiu Pătrăşcanu a avut loc tocmai într-o perioadă cînd, după moartea lui I. V. Stalin şi demascarea lui Beria, în U.R.S.S. şi în alte ţări socialiste începea să se ia curs spre reabilitarea unor persoane condamnate pe nedrept.

Analizînd cauzele care au făcut posibile măsurile represive împotriva lui L. Pătrăşcanu şi a altor activişti ai partidului, plenara subliniază că pe atunci în Comitetul Central al Partidului Muncitoresc Român, în organele sale de conducere nu se respectau normele democraţiei interne de partid, principiile conducerii şi muncii colective. Măsuri de importanţă deosebită pentru viaţa social-politică a ţării erau luate fără o analiză temeinică şi fără o dezbatere colectivă în organele de conducere ale partidului. Era întreţinută o stare de suspiciune şi neîncredere faţă de membri ai Comitetului Central, faţă de cadre de conducere ale partidului şi statului. Aveau loc încălcări ale legalităţii, abuzuri împotriva unor activişti de partid şi de stat, arestări şi procese fără vreo bază juridică.

Plenara consideră de o deosebită gravitate faptul că probleme cu caracter politic, divergenţele de păreri asupra liniei politice sau activităţii partidului erau privite ca motiv pentru anchetarea penală a cadrelor de partid — în loc să fie rezolvate prin metode politice, dezbătute şi soluţionate în cadrul organelor sau organizaţiilor statutare ale partidului. Aceasta a provocat mari daune activităţii partidului, a dus la excluderea din partid şi la condamnarea unor activişti care nu au săvîrşit fapte penale.

Trebuie arătat că fenomenele negative care s-au manifestat în acea perioadă n-au fost supuse unei analize temeinice în cadrul partidului nostru. Atît în plenarele Comitetului Central cît şi în cuvîntări publice s-a acreditat ideea, care se dovedeşte astăzi falsă, că în România nu ar fi existat abuzuri şi încălcări grave ale legalităţii socialiste şi că, în consecinţă, nu s-ar pune problema reabilitării post-mortem a nici unei persoane.

Comisia a constatat că Gheorghe Gheorghiu-Dej — pe atunci prim-secretar al Comitetului Central al Partidului Muncitoresc Român, — în contrazicere cu normele de partid, a intervenit în mersul anchetei, dînd indicaţii privitoare la desfăşurarea acesteia, făcînd adnotări orientative pe procesele verbale de interogatoriu, stabilind ce mărturii să fie obţinute de la unii din cei anchetaţi şi cine să mai fie arestat, îndrumînd nemijlocit întreaga acţiune judiciară împotriva lui Lucreţiu Pătrăşcanu. El a exercitat în acest fel o influenţă negativă asupra întregii cercetări şi apoi a procesului.

Din materialele procesului rezultă de asemenea rolul nefast şi răspunderea lui Iosif Chişinevschi, care s-a ocupat direct de pregătirea şi desfăşurarea procesului, recurgînd la falsuri grosolane şi la încălcarea celor mai elementare norme de justiţie.

O răspundere însemnată pentru hotărîrea luată de a se trece la judecarea lui Lucreţiu Pătrăşcanu, fără să se fi asigurat de temeinicia învinuirilor aduse de organele de anchetă, revine membrilor de atunci ai Biroului Politic al C.C. al P.M.R. Aceasta arată lipsa de responsabilitate în luarea unei hotărîri de asemenea gravitate cum era trimiterea în instanţa de judecată a unui militant de seamă al partidului.

Din acest caz, ca şi din celelalte practici din activitatea organelor conducătoare ale partidului în acea vreme, trebuie să se tragă învăţămintele necesare pentru a se înlătura orice elemente de subiectivism şi lipsă de răspundere în adoptarea hotărîrilor. Munca colectivă implică o răspundere solidară a întregului colectiv de conducere pentru hotărîrile care se iau şi, totodată, presupune răspunderea personală a fiecăruia pentru tot ceea ce se hotărăşte.

Analizînd materialele privind procesul lui Lucreţiu Pătrăşcanu, comisia de partid a constatat că ancheta desfăşurată sub conducerea tovarăşului Alexandru Drăghici în loc să meargă pe linia stabilirii cu stricteţe a adevărului, spre a constata în ce măsură acuzaţiile invocate îşi aveau temei, s-a orientat către obţinerea cu orice preţ a unor dovezi de învinuire penală pentru a se putea ajunge la condamnarea şi executarea lui Pătrăşcanu — recurgînd-se în acest scop la metodele abuzive, samavolnice sus-arătate. Ministrul afacerilor interne s-a încărcat de o gravă răspundere prezentînd Biroului Politic al C.C. al P.M.R. concluzii false — inducere în eroare care a stat la baza hotărîrii de trimitere în judecată a lui Lucreţiu Pătrăşcanu. La aceasta a contribuit faptul că Ministerul Afacerilor Interne era scos de sub îndrumarea organelor colective de conducere ale Comitetului Central, iar ministrul afacerilor interne se susträgea controlului acestor organe colective, neadmiţînd subordonarea faţă de ele.

În şedinţa din aprilie 1956, Biroul Politic al C.C. al P.M.R. a analizat activitatea Ministerului Afacerilor Interne. Cu acest prilej s-au adus critici conducerii acestui minister pentru abuzurile săvîrşite de organele securităţii, pentru practicile de încălcare a legilor, pentru sustragerea organelor M.A.I. de sub controlul de partid, pentru deficienţele în politica de cadre. Biroul Politic a considerat nesatisfăcătoare autocritica făcută atunci de tovarăşul Alexandru Drăghici, care a minimalizat gravitatea lipsurilor şi nu a tras concluziile necesare din aceste critici.

În acea şedinţă s-au hotărît măsuri pentru îmbunătăţirea activităţii securităţii, miliţiei şi a celorlalte organe ale M.A.I. Astfel, s-a stabilit ca organele de securitate să fie despărţite de celelalte instituţii din cadrul M.A.I. şi să se creeze un Comitet al Securităţii de Stat al cărui conducător să nu mai fie membru al Biroului Politic al C.C. al P.M.R.; s-a hotărît ca organele de miliţie să aibă o dublă subordonare, — la centru faţă de M.A.I., iar pe plan local faţă de sfaturile populare; de asemenea, s-au luat unele măsuri pentru întărirea controlului şi îndrumării de partid asupra organelor Ministerului Afacerilor Interne, precum şi măsuri pentru înlăturarea unor ilegalităţi. Asupra aplicării unora dintre aceste măsuri, cum a fost separarea securităţii de celelalte organe ale Ministerului Afacerilor Interne, s-a revenit ulterior, iar altele, ca de pildă subordonarea organelor de miliţie faţă de sfaturile populare, nu au fost aplicate de către conducerea ministerului.

Plenara C.C. al P.C.R. constată că după analiza întreprinsă în aprilie 1956 s-au luat măsuri pentru întărirea controlului de partid asupra activităţii organelor de securitate, miliţie, procuratură şi justiţie, pentru înlăturarea amestecului acestora în activitatea organelor de partid, atît centrale cît şi locale, pentru reabilitarea unor persoane condamnate pe nedrept, pentru întărirea legalităţii în viaţa social-politică a ţării.

Dezbătînd Raportul comisiei de partid constituită pentru cercetarea învinuirilor ce au fost aduse lui Lucreţiu Pătrăşcanu, a condiţiilor de desfăşurare a anchetei şi a procesului prin care acesta a fost condamnat; constatînd lipsa de temeinicie a acuzaţiilor precum şi gravele ilegalităţi săvîrşite în anchetare şi judecare, plenara Comitetului Central al Partidului Comunist Român hotărăşte:

— reabilitarea politică post-mortem a lui Lucreţiu Pătrăşcanu;

— să se recomande organelor de justiţie revizuirea, potrivit legii, a sentinţei de condamnare;

— în semn de preţuire a activităţii revoluţionare şi pentru a se cinsti memoria lui Lucreţiu Pătrăşcanu, osemintele sale vor fi strămutate la Monumentul eroilor luptei pentru libertatea poporului şi a patriei, pentru socialism (în hemiciclu);

— să se ia măsuri pentru reabilitarea politică şi juridică a celorlalte persoane din procesul Pătrăşcanu.

2. Plenara a analizat de asemenea raportul comisiei de partid cu privire la înlăturarea din partid şi suprimarea lui Ştefan Foriş.

Membru al Partidului Comunist Român din anul 1921, Ştefan Foriş a îndeplinit diferite munci de răspundere, iar în 1940 a fost numit secretar general al C.C. al P.C.R. Pe baza unor ipoteze provenite din examinarea — insuficient de documentată în condiţiile ilegalităţii — a cauzelor unor arestări efectuate de siguranţă în rîndurile comuniştilor în perioada 1940—1944, Ştefan Foriş a fost bănuit că ar desfăşura o activitate trădătoare, de agent al siguranţei burghezo-moşiereşti.

Din cercetările minuţioase făcute de comisia de partid, care a analizat documentele aflate în arhiva C.C. al P.C.R., lucrările de anchetă efectuate de Serviciul Secret de Informaţii şi de organele siguranţei, declaraţiile foştilor poliţişti care au acţionat împotriva comuniştilor, cît şi din relatările făcute comisiei de către cei care au lucrat împreună cu Ştefan Foriş în anii războiului, reiese că învinuirea adusă acestuia de agent informator al siguranţei nu este întemeiată. Cercetările au arătat că arestarea unor activişti ai Partidului Comunist Român în perioada dictaturii militaro-fasciste nu s-a datorat vreunui act de trădare din partea lui Ştefan Foriş, ci acţiunii unor elemente provocatoare strecurate în partid, precum şi încălcării regulilor de conspirativitate de către unele cadre de partid.

În activitatea lui Foriş au existat lipsuri serioase şi grave greşeli, datorate unor metode nepartinice în muncă şi unor trăsături negative de caracter, care au dus la fracţionarea şi dezorganizarea unor organizaţii de partid, la încălcarea unor reguli ale conspirativităţii. De aceea, plenara consideră că demiterea lui, la 4 aprilie 1944, din funcţia de secretar general al C.C. al P.C.R. a fost necesară pentru a asigura unitatea de acţiune a partidului, capacitatea sa combativă şi mobilizatoare.

Plenara apreciază însă că lipsurile şi greşelile lui Ştefan Foriş nu puteau constitui un motiv politic sau juridic pentru aplicarea unor măsuri represive împotriva lui. După 23 august 1944 el a fost arestat în mod abuziv, iar în vara anului 1946, fără a fi judecat şi condamnat, a fost ucis, pe baza unei hotărîri adoptate de Gheorghe Gheorghiu-Dej, Teohari Georgescu, Ana Pauker şi Vasile Luca.

Apreciind temeinicia constatărilor făcute de comisia de partid cu privire la Ştefan Foriş, plenara C.C. al P.C.R. hotărăşte:

— reabilitarea politică post-mortem a lui Ştefan Foriş;

— în semn de preţuire a activităţii revoluţionare şi pentru cinstirea memoriei lui Ştefan Foriş, osemintele lui vor fi depuse la Monumentul eroilor luptei pentru libertatea poporului şi a patriei, pentru socialism;

— să se recomande organelor de justiţie reexaminarea proceselor intentate unor activişti care au lucrat cu Ştefan Foriş.

3. Pe baza materialelor de care dispune partidul nostru, comisia de partid a stabilit că unii militanţi ai mişcării muncitoreşti din România au ajuns în Uniunea Sovietică în timpul primului război mondial şi al Marii Revoluţii Socialiste din Octombrie, iar alţii au fost trimişi cu sarcini la Internaţionala Comunistă sau au emigrat în U.R.S.S. în timpul regimului burghezo-moşieresc. Din datele cunoscute de partidul nostru, rezultă că unii dintre aceştia au fost judecaţi şi condamnaţi în perioada 1936—1938, o parte dintre ei fiind ulterior reabilitaţi post-mortem prin hotărîri ale instanţelor judecătoreşti din U.R.S.S. În legătură cu aceasta **Plenara Comitetului Central a hotărît reabilitarea politică post-mortem a următorilor activişti ai Partidului Comunist Român: Arbore Ecaterina, Aladar Imre, I. Dic-Dicescu, Diamandescu Tudor, Dobrogeanu Gherea Alexandru, Filipovici Elena, Fabian Finkelstein David, Grofu Dumitru, Konitz Jacques, Köblós Elek, Lichtblau Leon, Leonin Marcel, Moscovici Gelber (Moscu Ghiţă), Nicolau Alexandru, Pauker Marcel, Răzvan Eugen, Zalic Alter, Zissu Petre, Timotei Marin.**

4. **Plenara C.C. hotărăşte să se anuleze sancţiunile de partid şi celelalte măsuri politice care au fost luate în trecut împotriva tovarăşilor: Miron Constantinescu, Ion Craiu, Ioan Demeter, Constantin Doncea, Mihai Levente, Vasile Modoran, Dumitru Petrescu, Aurel Vijoli.**

5. **Plenara Comitetului Central a dat mandat Comitetului Executiv al C.C. al P.C.R. să analizeze şi celelalte cazuri similare privind activişti ai partidului şi statului nostru şi să ia măsurile corespunzătoare, informînd despre acestea Comitetul Central.**

6. **Avînd în vedere răspunderea deosebită, directă, ce-i revine pentru anchetarea abuzivă şi ilegală, cu metode nepermise a lui Lucreţiu Pătrăşcanu, pentru inducerea în eroare a organelor de conducere ale partidului în legătură cu învinuirile plăsmuite aduse acestuia, pentru abuzurile şi măsurile represive nedrepte împotriva altor activişti ai partidului, apreciind ca total nesatisfăcătoare poziţia pe care a expus-o în Prezidiul Permanent, Comitetul Executiv şi în Comitetul Central, Plenara hotărăşte scoaterea tovarăşului Alexandru Drăghici din Prezidiul Permanent şi din Comitetul Executiv, excluderea lui din Comitetul Central al P.C.R., recomandă, de asemenea, revocarea sa din funcţia de vicepreşedinte al Consiliului de Miniştri.**

Comitetul Executiv va analiza răspunderea politică a tuturor acelora care au participat la acţiuni represive cu caracter ilegal şi va stabili măsurile de sancţionare pe linie de partid a acestora.

*

Plenara Comitetului Central consideră deosebit de important ca organele şi organizaţiile de partid, comuniştii, întregul nostru partid să ţină seama în activitatea lor de toate învăţămintele şi concluziile ce se desprind din cazurile analizate şi din hotărîrile adoptate. Trebuie să se acţioneze cu hotărîre şi perseverenţă pentru întărirea rolului conducător al partidului în toate domeniile, încît fiecare sector al vieţii sociale să se afle permanent sub controlul şi îndrumarea partidului. Este necesar să crească şi mai mult rolul Comitetului Central în viaţa partidului, ca membrii C.C., ai comitetelor judeţene, ai tuturor organelor de partid să participe mai activ la procesul de elaborare şi la aplicarea hotărîrilor de partid, la întreaga activitate politico-organizatorică a partidului.

Plenara subliniază necesitatea ca organele de partid, începînd cu Comitetul Central şi pînă la organizaţiile de bază, să respecte cu stricteţe principiul conducerii şi muncii colective; toate hotărîrile să fie rodul dezbaterii largi, principiale şi temeinice în cadrul organelor de partid. Sub nici o formă nu trebuie admisă încălcarea sau ştirbirea acestui principiu suprem al conducerii de partid.

Plenara subliniază că organele de partid poartă răspunderea atît pentru hotărîrile pe care le adoptă, pentru activitatea lor colectivă, cît şi a fiecărui activist în parte; iar fiecare activist este răspunzător personal atît pentru propria sa activitate, cît şi a organului de partid din care face parte.

Plenara subliniază necesitatea de a se urmări cu consecvenţă înfăptuirea măsurilor preconizate de Conferinţa Naţională din decembrie 1967 a P.C.R. privind creşterea rolului Marii Adunări Naţionale, Consiliului de Miniştri — organe care au un mare rol în încetăţenirea respectului faţă de lege, în asigurarea legalităţii, în dezvoltarea democraţiei şi care trebuie să-şi exercite pe deplin atribuţiile prevăzute de Constituţie.

Organele Ministerului de Interne şi ale Consiliului de Stat al Securităţii au obligaţia sacră de a respecta, fără nici o abatere, legalitatea socialistă; întreaga lor activitate trebuie să se desfăşoare în strînsă şi nemijlocită legătură cu organele de partid şi sub conducerea lor. Trebuie luate toate măsurile ca nici un cetăţean să nu poată fi arestat fără un motiv întemeiat şi dovedit, pentru ca nici un activist, şi în general nici un membru de partid, să nu poată fi anchetat sau arestat fără aprobarea organelor de partid. Nimeni nu are dreptul să se prevaleze, indiferent sub ce formă, de funcţiile deţinute în partid sau în stat pentru a nesocoti legile statului, a încălca normele democraţiei noastre socialiste. Nici o indicaţie sau dispoziţie dată de vreo persoană, indiferent de funcţia pe care o deţine nu poate să înlocuiască legea. Fiecare membru de partid, fiecare cetăţean poartă răspunderea pentru faptele sale şi are obligaţia să acţioneze numai şi numai în conformitate cu legile ţării.

Plenara Comitetului Central al Partidului Comunist Român decide ca raportul comisiei de partid cu privire la reabilitarea unor activişti ai P.C.R. precum şi concluziile şi hotărîrile plenarei să fie prelucrate de către toate organele de partid, organele Ministerului Afacerilor Interne, ale securităţii, procuraturii şi justiţiei. Plenara C.C. al P.C.R. cere tuturor organelor de partid şi de stat, tuturor membrilor de partid să lupte cu toată energia ca niciodată să nu se mai repete abuzuri şi acte samavolnice, să vegheze cu cea mai mare stricteţe la respectarea neştirbită a drepturilor şi libertăţilor democratice garantate cetăţenilor prin Constituţia ţării.

Plenara C.C. al P.C.R. îşi exprimă convingerea că măsurile adoptate, care constituie o expresie a forţei şi vitalităţii partidului, a înaltei sale responsabilităţi faţă de popor şi faţă de principiile socialismului, vor contribui la creşterea încrederii oamenilor muncii în partid, vor demonstra hotărîrea cu care partidul luptă pentru a dezrădăcina şi înlătura tot ce a fost negativ în activitatea din trecut, pentru a preveni şi exclude orice asemenea manifestări în viitor.

Plenara exprimă voinţa fermă a Comitetului Central de a asigura dezvoltarea continuă a democraţiei socialiste, întărirea neabătută a legalităţii şi înfăptuirea perseverentă a principiilor justiţiei, respectul normelor de relaţii tovărăşeşti şi al demnităţii umane specifice societăţii noastre, apărarea pe toate planurile a cuceririlor revoluţionare ale poporului, întărirea rolului conducător al partidului în toate domeniile vieţii sociale — garanţia înaintării neîntrerupte a României pe calea socialismului şi comunismului.

HOTĂRÎREA Plenarei C.C. al P.C.R. cu privire la unele probleme actuale ale activităţii internaţionale a Partidului Comunist Român

(Urmare din pag. I)

muncitoreşti şi ai guvernelor dintr-un şir de ţări membre ale C.A.E.R. şi ale Tratatului de la Varşovia — întîlnire la care P.C.R. nu a fost invitat să participe — au fost dezbătute probleme privind nemijlocit aceste organisme din care România face parte de la fondarea lor.

Recunoscînd dreptul firesc al oricăror partide frăţeşti de a se întîlni şi discuta între ele subiecte care le interesează, plenara consideră că punerea în discuţie a problemelor privind activitatea C.A.E.R. şi a Tratatului de la Varşovia de către numai o parte a statelor membre şi în mod separat nu este de natură să contribuie la întărirea acestor organisme.

C.C. al P.C.R. subliniază necesitatea ca orice probleme care privesc activitatea Consiliului de Ajutor Economic Reciproc şi Organizaţia Tratatului de la Varşovia să fie dezbătute cu participarea statelor membre, conform cerinţelor elementare de colaborare pe bazele egalităţii şi încrederii reciproce.

3. Plenara C.C. al P.C.R. a luat cunoştinţă de invitaţia ce a fost adresată Partidului Comunist Român de a participa la lucrările comisiei convocate la Budapesta în vederea pregătirii unei consfătuiri internaţionale a partidelor comuniste şi muncitoreşti.

Pronunţîndu-se în mod consecvent pentru o consfătuire internaţională care să aducă o contribuţie reală la normalizarea relaţiilor şi întărirea unităţii partidelor comuniste şi muncitoreşti, C.C. al P.C.R. consideră că pentru aceasta este de cea mai mare importanţă ca în organizarea consfătuirii să se pornească de la respectarea principiilor de bază ale relaţiilor dintre partide, principiile independenţei, egalităţii şi neamestecului în treburile interne ale altor partide, de la respectarea părerilor şi dreptului fiecărui partid de a-şi elabora de sine stătător politica internă şi externă.

Plenara reafirmă însemnătatea hotărîtoare a principiului de a nu se pune în discuţie, sub nici o formă, activitatea sau linia politică internă şi internaţională a vreunui partid frăţesc, prezent ori nu la consfătuirea internaţională sau la lucrările pregătitoare. Experienţa, inclusiv modul în care s-a desfăşurat recenta întîlnire consultativă de la Budapesta, au confirmat încă o dată că practica criticării, blamării sau etichetării partidelor în cadrul reuniunilor internaţionale nu poate decît să împiedice desfăşurarea unui schimb liber, democratic, de păreri între partide, să ducă la înrăutăţirea relaţiilor dintre ele, să genereze noi surse de polemici ascuţite şi să adauge noi elemente de suspiciune şi încordare, contrar intereselor cauzei unităţii.

Avînd în vedere aceste considerente şi în legătură cu invitaţia adresată P.C.R. de a-şi trimite reprezentanţi la lucrările comisiei pregătitoare, plenara apreciază că problema participării ar putea fi luată în considerare numai în cazul unei înţelegeri prealabile sau al unui acord iniţial, cu caracter public, al partidelor comuniste şi muncitoreşti că în cadrul comisiei pregătitoare, cît şi la proiectata consfătuire internaţională nu se va pune în discuţie, sub nici o formă, politica internă sau internaţională a vreunui partid, prezent ori nu la aceste întîlniri.

În acest deziderat — despre care Comitetul Central al Partidului Muncitoresc Socialist Ungar ce găzduieşte lucrările comisiei pregătitoare a fost informat la timpul respectiv — Partidul Comunist Român vede o premisă esenţială pentru crearea unui climat favorabil normalizării relaţiilor dintre partidele comuniste, pentru înlăturarea rezervelor manifestate de diferite partide faţă de participarea la proiectata consfătuire internaţională.

Plenara exprimă voinţa P.C.R. care, pronunţîndu-se consecvent pentru acţiuni de întărire a colaborării şi unităţii dintre partidele comuniste şi muncitoreşti, se declară gata să discute, în cadrul unor consultări bi sau multilaterale, cu celelalte partide frăţeşti, problemele legate de pregătirea unei consfătuiri internaţionale care să servească intereselor unităţii sub steagul marxism-leninismului şi al internaţionalismului proletar.

În condiţiile actuale ale luptei contra imperialismului este necesar să se facă totul pentru întărirea acestei unităţi, pentru restabilirea unui climat de încredere şi respect reciproc între partide, pentru evitarea a orice ar putea duce la înăsprirea relaţiilor dintre ele şi la agravarea divergenţelor, pentru găsirea unui teren de acţiune comună, practică.

Plenara Comitetului Central exprimă încă o dată hotărîrea fermă a Partidului Comunist Român de a milita în continuare, stăruitor, pentru dezvoltarea unor raporturi frăţeşti cu toate partidele comuniste şi muncitoreşti, pentru îmbunătăţirea atmosferei din mişcarea comunistă internaţională, pentru întărirea unităţii acesteia şi a tuturor forţelor care luptă împotriva imperialismului, pentru cauza socialismului, păcii şi progresului.

CRONICĂ

Prin decret al Consiliului de Stat al Republicii Socialiste România, tovarăşul Alexandru Drăghici a fost revocat din funcţia de vicepreşedinte al Consiliului de Miniştri.

(Agerpres)

PLENARA COMITETULUI JUDEȚEAN SIBIU AL P. C. R.

(Urmare din pag. I)

în mod realist, științific și profund principial problemele legate de mersul nostru înainte pe calea desăvîrșirii construcției socialiste.

După cum știți — a continuat vorbitorul — una din principalele probleme dezbătute a fost aceea a dezvoltării și perfecționării învățămîntului nostru de toate gradele. Prin intermediul presei, radioului și televiziunii, întregul nostru popor a luat la cunoștință măsurile stabilite în acest sens. Așa cum au subliniat și aici numeroși tovarăși, ele au o importanță cu adevărat excepțională pentru cultura noastră, pentru mersul nostru înainte în condițiile puternicei revoluții tehnico-științifice mondiale. Putem afirma fără teama de a greși că măsurile stabilite — printre care trecerea la învățămîntul general și obligatoriu de 10 ani — vor plasa România printre țările cele mai avansate în domeniul învățămîntului.

Pentru a realiza acest deziderat este nevoie însă ca problemele școlii, ale instruirii și educației tinerelor generații să-și găsească un loc mai important în activitatea și preocupările organizațiilor de partid, ale școlii, familiei, organizațiilor de tineret.

Din observațiile critice, care au fost făcute la plenară, noi am desprins concluzia că și în județul Sibiu avem multe de făcut pentru a așeza învățămîntul pe baze moderne, pentru a-i asigura ridicarea la nivelul cerințelor actuale ale dezvoltării științei, culturii, ale construcției socialiste în țara noastră. Hotărît să înfăptuiască indicațiile de mare preț ale plenarei, Comitetul județean de partid va lua toate măsurile pentru ca întregul proces instructiv-educativ din școli să se desfășoare în cele mai bune condițiuni, considerînd ca o îndatorire de cinste a sa de a răspunde în mod exemplar sarcinilor stabilite de partid.

Deosebit de importante — a spus în continuare vorbitorul — sînt și măsurile stabilite pentru îmbunătățirea compoziției partidului, întărirea continuă în rîndurile sale și intensificarea activității de educare a comuniștilor. În lumina documentelor plenarei Comitetului județean de partid Sibiu îi revin sarcini pe care va trebui să le îndeplinim cu toată răspunderea. Grija pentru primirea în partid a unor tovarăși cu înalte calități politice, morale și profesionale, întărirea organizațiilor de partid mai slabe din punct de vedere numeric și calitativ — în special la sate —, creșterea numărului membrilor de partid în unitățile din sectoarele forestier și construcții, îmbunătățirea primirii în partid a oamenilor muncii de naționalitate germană, îmbunătățirea simțitoare a muncii de educație a tuturor membrilor de partid — sînt obiective cărora Comitetul județean, comitetele municipale și orășenești, organizațiile de partid din județ vor trebui să le acorde o mai mare atenție, să le îndeplinească într-un timp cît mai scurt.

În cuvîntul său, tovarășul Nicolae Gavrilescu a insistat apoi asupra necesității ca organele și organizațiile de partid, de stat și obștești să acorde toată atenția examinării atente și rezolvării cu toată grija a scrisorilor, sesizărilor și cererilor oamenilor muncii, să înlăture orice fenomene de birocratism, tărăgănare și lipsă de solicitudine în această direcție.

Primul secretar al Comitetului județean de partid s-a referit în continuare la însemnătatea măsurilor adoptate de Plenara C.C. al P.C.R. pentru îmbunătățirea pregătirii de luptă și politică a forțelor noastre armate, pentru înzestrarea lor cu armament și tehnică militară.

Vorbitorul a relevat de asemenea, ideile ce călăuzesc activitatea internațională a Partidului Comunist Român — idei cuprinse în Hotărîrea Plenarei C.C. al P.C.R.

Un document de excepțională însemnătate adoptat de plenară — a spus în continuare tovarășul Nicolae Gavrilescu — este Hotărîrea cu privire la reabilitarea unor activiști de partid. Comuniștii, toți oamenii muncii din județul Sibiu — la fel ca cei din întreaga țară — văd în această hotărîre o mărturie pregnantă a forței partidului nostru, a spiritului dreptății și adevărului de care este călăuzit în întreaga sa viață și activitate. Recenta plenară a Comitetului nostru Central a constituit astfel o înaltă școală a principialității, fermității și intransigenței comuniste, a umanismului comunist.

Prin dezvăluirea și criticarea unor grave greșeli care s-au manifestat în trecut, prin reabilitarea și repunerea în drepturi a activiștilor care au avut de suferit de pe urma unor nedreptăți, prin condamnarea hotărîtă și fermă a celor ce le-au săvîrșit, plenara a înfăptuit un act de mare dreptate socială și politică, a întărit și mai mult încrederea și dragostea tuturor celor ce muncesc față de partid, față de conducerea sa, în frunte cu tovarășul Nicolae Ceaușescu.

Din discuțiile care au avut loc, din poziția fermă a tuturor celor care au luat cuvîntul ieri în această sală s-a desprins cu deosebită putere că plenara Comitetului nostru județean de partid este întrutotul de acord cu concluziile Comisiei care a cercetat nedreptățile săvîrșite în trecut și își exprimă întreaga recunoștință pentru intransigența, fermitatea și înalta principialitate comunistă care a caracterizat-o în stabilirea adevărului.

Cred că acest adevăr, noi nu trebuie să-l privim numai sub aspectul său istoric; neajunsurile, greșelile, nelegiuirile săvîrșite în trecut — și dezvăluite cu atîta tărie în Plenara Comitetului Central, vor trebui să ne pună mereu în față necesitatea de a lua toate măsurile și a veghea cu cea mai mare strictețe la respectarea neștirbită a drepturilor și libertăților cetățenilor țării, a demnității și umanității comuniste.

Iată de ce consider necesar să atrag atenția tuturor organelor de partid și de stat, ale justiției, procuraturii, securității și miliției că le revine marea răspundere și obligația sacră de a respecta, fără nici o abatere, legalitatea socialistă, drepturile și libertățile garantate cetățenilor prin Constituția țării.

Promovînd cu consecvență și cu cea mai mare strictețe principiul conducerii și muncii colective, intensificîndu-și dreptul de control în toate domeniile vieții politice, economice și sociale, organele și organizațiile de partid vor trebui să militeze cu toată fermitatea pentru a preveni și exclude orice manifestări nesănătoase, pentru a apăra ca lumina ochilor legalitatea socialistă, normele relațiilor tovărășești și ale demnității umane specifice orînduirii noastre socialiste.

Să nu uităm nici o clipă că garanția înaintării cu succes a României pe calea socialismului și comunismului se află în asigurarea dezvoltării continue a democrației socialiste, în apărarea cuceririlor revoluționare ale poporului, în întărirea continuă a rolului conducător al partidului în toate domeniile vieții noastre sociale!

Întîmpinat cu îndelungi aplauze, a luat apoi cuvîntul tovarășul **Maxim Berghianu**, membru al Comitetului Executiv al Comitetului Central al Partidului Comunist Român. (Cuvîntarea tovarășului Maxim Berghianu o vom publica în numărul viitor al ziarului).

În încheierea lucrărilor, participanții au adoptat următoarea HOTĂRÎRE A PLENAREI COMITETULUI JUDEȚEAN SIBIU AL P.C.R.:

Comuniști, toți oamenii muncii — români, germani, maghiari — din județul Sibiu au urmărit cu viu interes și justificată satisfacție lucrările plenarei Comitetului Central al Partidului Comunist Român din 22—25 aprilie 1968.

Dînd glas acestor sentimente, plenara lărgită a Comitetului județean Sibiu al P.C.R., își exprimă deplina sa adeziune la măsurile stabilite de înaltul for al partidului. Ea acordă o înaltă apreciere metodelor profund democratice statornicite în practica conducerii partidului și statului de a pune în discuția maselor cele mai importante probleme privind dezvoltarea patriei, de a se sfătui cu poporul asupra soluțiilor ce trebuie adoptate pentru continua îmbunătățire a activității ce se desfășoară în diferitele domenii ale vieții noastre economice, politice și social-culturale.

Dezbaterea publică a Studiului privind dezvoltarea și perfecționarea învățămîntului de cultură generală, profesional, tehnic și superior constituie o nouă și pregnantă mărturie în acest sens.

Plenara noastră consideră că înfăptuirea Directivelor C.C. al P.C.R. — care prevăd prelungirea duratei învățămîntului de cultură generală obligatoriu de la 8 ani la minimum 10 ani, îmbunătățirea structurii învățămîntului de cultură generală și a celui profesional — tehnic, modernizarea conținutului și perfecționarea întregului proces instructiv-educativ, dezvoltarea și perfecționarea învățămîntului superior, ridicarea pe noi trepte a misiunii și rolului cadrelor didactice — va situa România în rîndul celor mai dezvoltate țări din acest punct de vedere.

Sîntem pe deplin convinși că noile măsuri adoptate vor asigura condiții cu mult mai bune și vor favoriza în mod deosebit procesul creșterii și educării viitoarelor generații, cărora le va reveni marea răspundere de-a ne duce cu cinste înainte bogatele tradiții cultural-științifice, ale creației materiale și spirituale.

O înaltă apreciere acordăm grijii deosebite pe care o manifestă conducerea partidului nostru pentru îmbunătățirea continuă a compoziției partidului și a structurii lui sociale și naționale, pentru întărirea rîndurilor sale și intensificarea activității de educare a comuniștilor, pentru creșterea rolului său conducător în toate domeniile de activitate.

Avînd mereu în față acest înalt exemplu, Comitetul județean de partid asigură Comitetul Central că va veghea zi de zi ca în rîndurile partidului să fie primiți cei mai buni muncitori, țărani și intelectuali, care prin munca, poziția și întreaga lor comportare dovedesc că merită înaltul titlu de membru al Partidului Comunist Român. În același timp, ne exprimăm hotărîrea de a desfășura o și mai intensă muncă pentru educarea partinică și ridicarea nivelului politico-ideologic și cultural al tuturor membrilor de partid, pentru a ajuta pe fiecare comunist să-și îndeplinească în mod exemplar îndatoririle prevăzute în Statut.

Plenara își exprimă acordul său deplin cu măsurile stabilite pentru îmbunătățirea activității organelor de partid, de stat și obștești privind examinarea și rezolvarea scrisorilor, sesizărilor și cererilor oamenilor muncii, angajîndu-se să ia toate măsurile ca organele de partid, de stat, economice și obștești din județ să-și sporească simțitor preocuparea pentru rezolvarea cu răspundere a scrisorilor și sesizărilor oamenilor muncii, pentru strîngerea legăturilor dintre partid și masele largi în scopul aplicării hotărîrilor partidului și guvernului și perfecționării întregii activități sociale.

Considerăm, de asemenea, ca avînd o mare însemnătate măsurile stabilite pentru îmbunătățirea procesului pregătirii de luptă și politică a forțelor noastre armate și înzestrarea lor cu armament și tehnică militară de prim rang. Aceste măsuri sînt întrutotul justificate, știind că atîta vreme cît în lume există pericolul unor agresiuni și războaie generate de imperialism, trebuie să fim pregătiți pentru a ne apăra, la nevoie cu arma în mînă, cuceririle revoluționare. Comitetul județean de partid își va spori eforturile pentru a sprijini și în continuare pregătirea politică și culturală a militarilor din garnizoana Sibiu, pentru întărirea activității educative în rîndul acestora.

Plenara Comitetului județean de partid Sibiu acordă o înaltă apreciere activității internaționale desfășurată de Partidul Comunist Român, grijii sale ferme, neabătute pentru întărirea unității mișcării comuniste și muncitorești internaționale, pentru promovarea și respectarea între state a principiilor suveranității și independenței naționale, egalității în drepturi, neamestecului în treburile interne, avantajului reciproc. Pentru noi toți constituie un motiv de înaltă mîndrie comunistă, respectul și aprecierea de care se bucură politica Partidului Comunist Român pe plan internațional, acțiunile sale îndreptate spre micșorarea încordării internaționale, dezvoltarea colaborării între popoare, apărarea și consolidarea păcii în lume.

Întreaga organizație județeană de partid Sibiu își exprimă adeziunea deplină față de politica profund internaționalistă a Partidului Comunist Român.

Cu recunoștință și satisfacție au primit toți comuniștii, oamenii muncii din județul nostru — Hotărîrea Comitetului Central al Partidului Comunist Român cu privire la reabilitarea unor activiști de partid. Această hotărîre este apreciată de noi toți ca o puternică expresie a forței și vitalității partidului, a hotărîrii sale de a dezvălui și critica o serie de neajunsuri și greșeli care s-au manifestat în trecut, de a repune în drepturi pe cei care au avut de suferit de pe urma unor nedreptăți.

În Hotărîrea adoptată noi vedem o puternică expresie a responsabilității deosebite a partidului față de popor și față de principiile democrației socialiste.

În întreaga sa activitate, organizația județeană de partid Sibiu va fi călăuzită de învățămintele și concluziile ce se desprind din această hotărîre, pe care o considerăm de excepțională însemnătate pentru sporirea prestigiului și rolului conducător al partidului, pentru întărirea încrederii și dragostei tuturor celor ce muncesc față de partid, față de conducerea sa, în frunte cu tovarășul Nicolae Ceaușescu.

Plenara Comitetului județean de partid Sibiu consideră ca o sarcină de mare răspundere ca organele și organizațiile de partid, toți comuniștii din organizația noastră județeană să țină seama, zi de zi, în activitatea lor de învățămintele și indicațiile ce se desprind din Hotărîrea Comitetului Central cu privire la reabilitarea unor activiști de partid.

Organele și organizațiile de partid au datoria să ia măsuri ca fiecare sector al vieții sociale să se afle permanent sub controlul și îndrumarea partidului. Este necesar ca peste tot să fie promovat și respectat principiul conducerii și muncii colective, în așa fel încît toate hotărîrile adoptate să fie rodul dezbaterii largi în cadrul organelor de partid.

În spiritul indicațiilor cuprinse în Hotărîrea Comitetului Central, organele de stat, organele securității, miliției, procuraturii vor trebui să vegheze cu cea mai mare strictețe la respectarea neștirbită a drepturilor și libertăților democratice garantate tuturor cetățenilor prin Constituția țării, de a preveni și exclude orice manifestări de încălcare a legalității socialiste. Trebuie ținut tot timpul seama că nimănui, în orice muncă sau funcție s-ar afla, nu îi este permis să nesocotească legile statului, să încalce normele democrației noastre socialiste.

Plenara Comitetului județean de partid stabilește ca Hotărîrea Comitetului Central cu privire la reabilitarea unor activiști de partid să fie dezbătută de către toate organizațiile de partid, de stat, ale justiției, procuraturii, securității și miliției. De asemenea, cere tuturor organelor de partid și de stat, tuturor membrilor de partid să vegheze cu cea mai mare strictețe pentru a preveni și exclude orice manifestări care ar lovi în drepturile și libertățile cetățenilor, în principiile demnității și înaltei umanități specifice societății noastre.

Plenara noastră asigură conducerea partidului, pe tovarășul Nicolae Ceaușescu, personal, că organizația județeană de partid Sibiu va milita cu toată hotărîrea, neabătut, pentru dezvoltarea continuă a democrației socialiste, pentru întărirea rolului conducător al partidului în toate domeniile de activitate.

Întreaga organizație județeană de partid Sibiu își intensifică eforturile pentru îndeplinirea în cele mai bune condițiuni a sarcinilor de mare însemnătate și răspundere trasate de plenara din 22—25 aprilie 1968 a Comitetului Central al Partidului Comunist Român.

PLENARA COMITETULUI JUDEȚEAN SIBIU AL P.C.R.

Premisele interne și externe ale revoluției de la 1848

Retrospectiva anului 1848

În prima jumătate a veacului al XIX-lea în Țările Române s-au produs profunde transformări pe plan economic, încît acestea atrăgeau după sine schimbări și-n celelalte sfere de activitate. Vechile relații de producție nu mai corespundeau noilor realități. Burghezia, pentru stimularea industriei și extinderea comerțului, avea trebuință de legi protecționiste, ori introducerea lor s-ar fi putut realiza numai prin preluarea puterii politice din mîna clasei feudale.

De remarcat că odată cu dezvoltarea capitalismului se contura tot mai clar tendința burgheziei de a constitui un stat național românesc, bazat pe granițe etnice și nu pe cele istorice de pînă atunci, în pofida opoziției Imperiului habsburgic, a celui otoman și Rusiei țariste. În cele din urmă mișcarea ar fi continuat cu reforme democratice și proclamarea suveranității naționale.

Ca o reflectare a noilor realități, la 1 ianuarie 1848 a intrat în vigoare uniunea vamală dintre Țara Românească și Moldova, înfăptuindu-se primul pas pe drumul închegării viitorului stat național. De altminteri pînă la acea dată între cele trei țări românești existaseră strînse legături economice.

Dar pentru triumful ideilor înnoitoare — între care figura și unirea românilor într-un singur stat — ar fi fost necesară o susținută campanie pe tărîm ideologic în rîndurile maselor, cu scopul de a le activiza în susținerea bătăliei dintre vechi și nou. Această activitate nobilă, ce consta în răspîndirea cunoștințelor în mijlocul poporului o ducea cu succes intelectualitatea formată din publicești, învățători, profesori, avocați, preoți, ingineri, studenți.

Prin intermediul literaturii se critică racilele societății feudale, demascînd huzurul claselor și păturilor care beneficiau de pe urma muncii poporului. Se răspîndesc principiile libertății, egalității și fraternității. Cele mai reprezentative figuri ale intelectualității progresiste române din Transilvania, cum erau George Barițiu, Timotei Cipariu, Simion Bărnuțiu, Andrei Mureșanu, Eftimie Murgu propagau ideile înaintate prin intermediul presei.

Nu întîmplător au apărut unele periodice. George Barițiu a scos „Gazeta de Transilvania" și „Foaie pentru minte, inimă și literatură", prin mijlocirea cărora se difuzau ideile avansate. A. Florian înființează la București în 1837 primul cotidian românesc intitulat „România". M. Kogălniceanu editează „Dacia literară" și „Arhiva românească", iar A. T. Laurian și N. Bălcescu tipăresc „Magazin istoric pentru Dacia". Eforturile se îndreptau asupra istoriei (inclusiv viața socială) și limbii, întrucît aceste domenii ne erau contestate cu vehemență de către adversarii politici.

Între intelectualii români se strîng legăturile și prin cunoaștere personală. Înainte de a fonda foile la Brașov, Barițiu, însoțit de Cipariu, călătorește în Țara Românească. La rîndul lor și cei din Muntenia soseau la Brașov, venind deseori frații Bălcescu, Cezar Bolliac, Gr. Alexandrescu, Heliade-Rădulescu, D. Bolintineanu.

Spre deosebire de celelalte două Țări Românești, în Transilvania românii se aflau într-o situație mult mai dificilă, suportînd pe lîngă jugul social și pe cel național.

În preajma revoluției de la 1848, în Principatul Transilvaniei, numărul satelor iobăgești se ridica la 2 314, fiind iobagi într-un număr mai mic ungurii și sașii. Cea mai împovărătoare obligație era robota. Dacă iobagul avea vite, lucra anual proprietarului 52 de zile, iar dacă nu, muncea cu brațele 104 zile pe an. Apoi duminica, dacă nobilul dorea să meargă la vînătoare, tot iobagii îl însoțeau, ca gonași. De asemenea mai dădeau și zeciuiala din produse. Datorită lipsei unor norme legale, se produceau numeroase abuzuri.

Impresionați de durerile iobagilor, adesea, intelectualii le luau apărarea. Purtătorul de cuvînt al lor, Simion Bărnuțiu, în discursul patetic rostit la Blaj, prezenta situația disperată a truditorilor pămîntului. „Cînd e timp frumos iobagul lucră la domni, dacă vine o ploaie atunci jumătate de zi i se știe. Cînd a isprăvit lucrul domnului, în deșert mai aruncă sămînța în pămînt, pentru că acum a trecut timpul semănăturii... Dacă nu-și poate închipui cineva greutățile care sufereau oarecînd iudeii de la Faraon în Egipt, să se uite la Faraonii din Ardeal, cum nu se mai mulțumesc cu ziua de lucru, ci pretind „cu ruptul" la clăile de fîn, încît iobagul trebuie să facă ziuă din noapte și a munci cu toată casa sa, ca să poată împlini ceea ce îi impune domnul, peste (orice) măsură."

Cînd în toamna anului 1847 în dieta feudală de la Cluj s-a votat o nouă lege urbarială, cu ajutorul căreia se trecea la o nouă spoliere a țărănimii, Avram Iancu declară indignat: „Nu cu argumente filozofice și umanitare vei putea convinge pe acești tirani, ci cu lancea, ca Horia."

Dar la nemulțumirile iobăgimii se adăugau acele ale burgheziei, împiedicată în domeniul său de privilegiile feudale și de cele ale breslelor. Glasul intelectualilor se făcea tot mai des auzit, pledînd pentru reforme democratice.

Însă burghezia română din Transilvania în lupta pentru drepturi naționale a avut de înfruntat împotrivirea claselor privilegiate, care dispuneau de administrația statului. Orînduirea feudală devenise o frînă în activitatea burgheziei ce dorea să înființeze noi întreprinderi. Burghezia se izbea de prerogativele feudale în procurarea materiilor prime, transporturi și desfacerea mărfurilor.

Concomitent cu aceasta ia amploare și mișcarea națională română pe măsură ce se întețea politica maghiarizării, în urma hotărîrii dietei din Cluj de a se introduce maghiara, ca limbă oficială a statului. Referitor la aceasta, Stephan Ludwig Roth scria următoarele: „Domnii din dieta de la Cluj pot să fi născut o limbă oficială și să se bucure că acest copil a ajuns să vadă lumina zilei. Ei au declarat ca limbă a cancelariei limba maghiară. Spun limba cancelariei, căci o limbă a țării avem deja: nu e cea germană, nici cea maghiară, ci limba română... Dacă se întîlnesc un maghiar și un sas care nu cunosc limba celuilalt, apelează la limba română. Dacă faci o călătorie, dacă te duci la tîrg, românește știe fiecare... Ca să înveți limba maghiară sau germană trebuie să urmezi școli, românește înveți pe stradă, în contactul zilnic aproape fără nici o străduință deosebită."

Ca o consecință a dezvoltării capitalismului, contradicțiile se ascut din ce în ce mai mult. La nenumăratele dificultăți se adaugă seceta din 1847, care pauperiză masele populare. Țărănimea nu mai consimțea să se lase împilată, iar nobilimea spera ca, prin teroare, să-și mențină secularele privilegii.

Deși în Țările Române condițiile erau prielnice pentru revoluție, totuși, datorită existenței în Europa a imperiilor absolutiste, nu se putea declanșa lupta în orice conjunctură, ci se aștepta momentul oportun în vederea conjugării eforturilor tuturor popoarelor. De aceea cînd a izbucnit revoluția pe plan european, Țările Române s-au integrat în această mișcare revoluționară, îndeosebi după victoria din Franța, unde au luat parte și românii din Paris, ce-l aveau în frunte pe Nicolae Bălcescu.

La începutul anului 1848 în Transilvania, Țara Românească și Moldova exista o situație revoluționară. Masele populare se găseau într-o continuă frămîntare. Burghezia nu mai consimțea să suporte opreliștile feudalismului, voind libera dezvoltare a capitalismului, fie pe calea reformelor, fie pe calea revoluționară.

Prosperitatea poporului român era îngreunată în Transilvania de asuprirea națională, iar în Moldova și Țara Românească de suzeranitatea Porții și „protectoratul rusesc". „Sosise momentul ca, pe lîngă înlăturarea feudalismului și obținerea independenței naționale, să se încerce și unirea românilor într-un singur stat. În funcție de mersul evenimentelor românii și-au prezentat în mod clar programele lor revoluționare, apărîndu-le chiar cu ajutorul armelor, atunci cînd a fost nevoie.

N. Bălcescu a combătut acele teorii, care susțineau cum că revoluția de la 1848 a fost importată din Franța și n-ar fi rezultat dintr-o evoluție firească. „Revoluția română de la 1848 n-a fost un fenomen neregulat, efemer, fără trecut și viitor, fără altă cauză decît voința întîmplătoare a unei minorități sau mișcarea generală europeană. Revoluția generală fu ocazia, iar nu cauza revoluției române. Cauza ei se pierde în zilele veacurilor. Uneltitorii ei sînt optsprezece veacuri de trude, suferințe și lucrare a poporului român asupra lui însuși."

MIHAI SOFRONIE

azi... azi... azi...

ANIVERSĂRI

● 100 de ani de la nașterea (1868) lui Ioan Athanasiu, medic veterinar și fiziolog român, unul dintre întemeietorii fiziologiei moderne românești (m. 1926).

TIMPUL

● Soarele răsare la 5 h și 13 m și apune la 19 h și 14 m. Vreme în general frumoasă, dar ușor instabilă, mai ales la începutul intervalului. Cerul va fi variabil, temporar noros. Vor cădea averse de ploaie însoțite de descărcări electrice. Vîntul va sufla slab, din sectorul nord-vestic. Minimele vor fi cuprinse între 7 și 10 grade, iar maximele vor oscila între 24 și 26 grade.

CINEMA

SIBIU: PACEA: **Eroii de la Telemark** (orele 8,30; 11,00; 13,30; 16,00; 18,30; 21,00); VICTORIA: **Noaptea nunții în ploaie** (orele 9,00; 11,00; 13,30; 16,00; 18,30; 21,00); TINERETULUI: **Reîntoarcerea lui Surcouf** (orele 10,00; 12,00; 14,30; 16,30; 18,30; 20,30); INDEPENDENȚA: **Înnourare trecătoare** (orele 11,00; 14,30; 16,30; 18,30; 20,30); 7 NOIEMBRIE: **Singur pe lume** (orele 10,00; 14,00; 16,00; 18,00; 20,00).

Cadru din filmul Singur pe lume, care rulează la cinematograful „7 Noiembrie" din Sibiu

MEDIAȘ: PROGRESUL: **Capcana** (orele 9,00; 11,15; 16,30; 19,00; 21,15); TINERETULUI: **Cei șapte samurai** (orele 10,00; 16,30; 18,30; 20,30); UNIREA: **Șeful sectorului suflete** (orele 16,00; 18,00; 20,00).

AGNITA: 8 MAI: **Lîngă tine trăiesc oameni** (orele 10,00; 14,00; 16,00; 18,00; 20,00).

CISNĂDIE: POPULAR: **Reîntoarcerea lui Surcouf** (orele 11,00; 14,00; 16,00; 18,00 și 20,00).

OCNA SIBIULUI: **Laguna dorințelor** (orele 17,00 și 19,00).

DUMBRĂVENI: 7 NOIEMBRIE: **Testamentul incașului** (orele 18,00; 20,00).

APOLDU DE SUS: 23 AUGUST: **10 negri mititei** (orele 17,00 și 19,00).

BAZNA-BĂI: **Comisarul X** (orele 17,00 și 19,00).

RADIO

Buletine de știri: 5,00; 5,30; 9,00; 11,00; 15,00; 18,00; 20,00; 24,00; 1,00; 2,00 și 4,00 (programul I); 7,30; 8,30; 10,00; 12,00; 18,55; 0,55; 1,55—2,00 (programul II).

Radiojurnale: 5,50; 13,00; 16,00; 19,00; 22,00 (programul I); 14,00; 17,00; 23,00 (programul II).

Emisiuni literare: 8,25 — Moment poetic. Din volumul „Antologia fabulei românești"; 15,15 — Muzee și expoziții; 22,30 — Moment poetic — strofe care au inspirat romanțe (programul I); 19,30 — Scriitori la microfon — Cicerone Theodorescu (programul II).

Muzică simfonică și de operetă: 17,35; 20,30; 21,00 (programul I); 8,35; 10,05; 12,07; 13,00; 15,00; 16,15; 20,00; 23,30 (programul II).

Muzică ușoară și de jazz: 8,30; 9,05; 10,00; 11,35; 12,00; 13,20; 14,35; 16,20; 18,05; 19,30; 21,00; 22,20; 22,35; 23,00; 0,05—6,00 (programul I); 8,00; 9,30; 10,30; 12,45; 15,30; 16,45; 17,15; 18,00; 19,00; 19,45; 22,45; 23,07; 24,00; 1,00 (programul II).

Muzică populară: 12,22; 14,15; 15,05; 16,55; 18,50; 20,40 (programul I); 7,00; 7,45; 9,05; 10,45; 13,40; 16,00; 18,15 (programul II).

TELEVIZIUNE

16,55 Fotbal: Cehoslovacia—Iugoslavia. Transmisiune de la Praga.
18,45 Pentru copii: „Lanterna magică".
19,00 Curs de limba spaniolă (lecția a XIII-a).
19,30 Telejurnalul de seară.
19,50 Buletin meteorologic. Publicitate.
20,00 Tele-enciclopedia.
21,00 Întîlnire cu ... Astă-seară, Nicolae Herlea.
21,15 Film de aventuri: Răzbunătorii.
22,10 „Cîntece pe toate străzile". Muzică ușoară românească.
22,25 „Canzone mio" — povestea cançonetei napolitane.
23,15 Telejurnalul de noapte.
23,25 Telesport.
23,40 Închiderea emisiunii.

TEATRU

La Teatrul de stat Sibiu, ora 19,30, va avea loc spectacolul cu piesa **„Ostatecul"** de Radu Stanca.

MUZEE

Muzeul Brukenthal (secțiile de istorie, artă populară și artă decorativă); Muzeul municipal Mediaș și Muzeul orășenesc Agnita. Program de vizitare: orele 11—17.

ADRESE UTILE

Inspectoratul sanitar de stat județean, str. Lenin nr. 10; Oficiul de repartizare a forțelor de muncă, Piața Unirii nr. 7; Casieria I.C.S. pentru plata taxelor comunale, str. Octombrie roșu nr. 4; Tribunalul județean, str. Lenin nr. 10; Administrația financiară județeană, B-dul Victoriei nr. 1.

actualitatea internaţională

Festivitatea înălţării steagului celui mai tînăr stat din lume - Mauritius

NEW YORK 26. — Trimisul special Agerpres, Nicolae Ionescu, transmite: În faţa Palatului Naţiunilor Unite din New York flutură, începînd de ieri, drapelele a 124 de state. La festivitatea înălţării steagului celui mai tînăr stat din lume — Mauritius, — care a avut loc joi la amiază — au participat preşedintele Adunării Generale a O.N.U., Corneliu Mănescu, secretarul general, U Thant, ambasadori şi membri ai misiunilor permanente, precum şi delegaţia mauritiusiană condusă de primul ministru S. Ramgoolam (statul Mauritius a fost primit în Organizaţia Naţiunilor Unite în şedinţa inaugurală a sesiunii reluate a Adunării Generale, la 24 aprilie).

Într-o scurtă alocuţiune rostită la festivitatea înălţării drapelului, secretarul general al O.N.U., U Thant, a subliniat că „admiterea unui nou membru în Organizaţia Naţiunilor Unite este întotdeauna un prilej de deosebită mîndrie şi satisfacţie pentru comunitatea internaţională. Organizaţia a crescut, depăşind deja de peste două ori numărul membrilor iniţiali şi se apropie mult de realizarea universalităţii. Participarea unui mare număr de noi state la activitatea Naţiunilor Unite a contribuit în măsură considerabilă la evoluţia — în perspectiva globală — a numeroase probleme şi la adoptarea unor hotărîri comune pentru soluţionarea lor".

„Admiterea unei noi ţări care a fost înainte un teritoriu colonial este în mod deosebit un prilej de satisfacţie deoarece Naţiunile Unite au fost un factor indispensabil în procesul dinamic al naşterii noilor state independente".

În încheiere, U Thant şi-a exprimat speranţa că Naţiunile Unite vor fi capabile, în cadrul posibilităţilor de care dispun, să sprijine această ţară în depăşirea inevitabilelor dificultăţi pe care le va avea de înfruntat în primele etape ale construcţiei naţionale.

LUCRĂRILE ADUNĂRII GENERALE A O. N. U.

NEW YORK 26 — Trimisul special Agerpres, N. Ionescu, transmite: Adunarea Generală a O.N.U., întrunită în şedinţă plenară, a început vineri dimineaţa examinarea problemei Africii de Sud-Vest. A luat cuvîntul Mostafa Rateb Abdel-Wahab (R.A.U.), preşedintele pe luna în curs al Consiliului O.N.U. pentru Africa de Sud-Vest. Subliniind că un raport mult mai detaliat asupra activităţii Consiliului va fi prezentat mai tîrziu Adunării Generale, vorbitorul a arătat că membrii acestui organism nu au reuşit să pătrundă în Africa de Sud-Vest din cauza piedicilor puse de autorităţile de la Pretoria. Abdel-Wahab a declarat că, prin atitudinea adoptată, guvernul Republicii Sud-Africane „a sfidat în mod flagrant" autoritatea O.N.U. El a informat Adunarea Generală că unele companii de transporturi aeriene care şi-au exprimat dorinţa de a transporta pe membrii Consiliului la Windhoek, capitala Africii de Sud-Vest, au fost avertizate de autorităţile sud-africane că avioanele lor nu vor avea permisiunea să aterizeze. El a cerut Consiliului de Securitate să adopte măsuri împotriva guvernului R.S.A., dacă acesta nu va respecta hotărîrile adoptate de O.N.U.

După această cuvîntare, preşedintele Adunării Generale, Corneliu Mănescu, a declarat şedinţa închisă. Viitoarea şedinţă consacrată examinării problemei Africii de Sud-Vest va avea loc luni dimineaţa.

Comentînd perspectivele existente pentru adoptarea, în cursul actualei sesiuni, a unei rezoluţii eficiente în problema Africii de Sud-Vest, observatorii politici de la O.N.U. sînt de părere că acestea sînt într-o oarecare măsură mai promiţătoare. Aici, la Palatul Naţiunilor, nu mai constituie un secret pentru nimeni faptul că statele africane au exercitat în ajunul deschiderii sesiunii o serie de presiuni asupra unor mari puteri care sprijină direct sau indirect pe rasiştii sud-africani prin relaţiile economice şi de altă natură pe care le întreţin cu aceştia. Nu este însă mai puţin adevărat că elaborarea şi ratificarea unui document eficace depind în primul rînd de armonizarea deplină a punctelor de vedere ale statelor africane în legătură cu căile şi metodele cele mai potrivite de acţiune.

Dejun oferit în onoarea tovarăşului Corneliu Mănescu

NEW YORK 26 — Trimisul special Agerpres, N. Ionescu, transmite: Secretarul general al O.N.U., U Thant, a oferit un dejun în onoarea preşedintelui celei de a 22-a sesiuni a Adunării Generale, Corneliu Mănescu, şi a delegaţiei române.

La dejun au luat parte ambasadorul Gheorghe Diaconescu, reprezentantul permanent al României la O.N.U., şeful delegaţiei române la Sesiunea reluată a Adunării Generale, ambasadorul Nicolae Ecobescu, reprezentant permanent al ţării noastre în Comitetul celor 18 pentru dezarmare de la Geneva, şi alţi membri ai delegaţiei.

Deficitul balanţei comerciale a S. U. A.

WASHINGTON 26 (Agerpres). — Pentru prima dată în ultimii trei ani, balanţa comercială a Statelor Unite a fost deficitară. Potrivit cifrelor pe luna martie publicate de Ministerul Comerţului al S.U.A., importurile au crescut în această lună cu 0,4 la sută, în timp ce exporturile au scăzut cu 11,5 la sută, deficitul balanţei comerciale ridicîndu-se la 157 milioane dolari.

Programul financiar prevedea pentru anul în curs un excedent al schimburilor comerciale de 4,6 miliarde dolari, dar tendinţele de pînă acum au arătat că acest excedent va atinge pe întregul an numai 731 milioane dolari.

În mod obişnuit, Statele Unite au o balanţă comercială excedentară care constituie elementul de susţinere a balanţei generale de plăţi. Începînd din anul 1959, balanţa de plăţi a S.U.A. a început să înregistreze deficituri în special din cauza cheltuielilor militare în străinătate şi a războiului dus în Vietnam. Dacă în 1966 deficitul balanţei de plăţi a fost de 1,357 miliarde dolari, în 1967 el atinsese 3,575 miliarde dolari.

Vizita delegaţiei M.A.N. în Franţa

LILLE 26 — Trimisul special Agerpres, Mircea Moarcăş, transmite: În continuarea vizitei pe care o face în Franţa, delegaţia Marii Adunări Naţionale a Republicii Socialiste România, condusă de acad. Ilie Murgulescu, vicepreşedinte al M.A.N., a părăsit vineri dimineaţa Parisul, plecînd într-o scurtă călătorie în Flandra.

Primul oraş vizitat a fost Dunkerque-ul, important port maritim al Franţei. Primăria oraşului a oferit un dejun în cinstea oaspeţilor.

În toastul rostit cu acest prilej primarul C. Prouvoyeur s-a referit la relaţiile strînse ce există între portul francez şi principalul port al României — Constanţa. Conducătorul delegaţiei M.A.N., acad. Ilie Murgulescu, a mulţumit gazdelor pentru primirea deosebit de cordială făcută deputaţilor români.

A fost vizitat apoi Complexul siderurgic Usinor-Dunkerque. Directorul adjunct al combinatului, C. Roger, a scos în evidenţă colaborarea rodnică dintre specialiştii acestei importante unităţi a industriei siderurgice franceze şi constructorii marelui complex siderurgic românesc de la Galaţi. Deputaţii români au vizitat apoi mai multe sectoare ale complexului.

Continuîndu-şi călătoria, delegaţia română a poposit seara în oraşul Lille, veche capitală a Franţei, unul din cele mai mari centre industriale ale acestei ţări.

Seara, prefectura Regiunii de nord a oferit un dineu în cinstea delegaţiei parlamentare române.

Declaraţia-program a guvernului cehoslovac

PRAGA 26 (Agerpres). — După cum s-a anunţat, O. Cernik, preşedintele guvernului cehoslovac a prezentat sesiunii Adunării Naţionale declaraţia guvernamentală.

Cea mai mare parte a declaraţiei este consacrată activităţii în domeniul economic.

În declaraţie sînt prezentate o serie de măsuri în domeniul politicii sociale.

Pentru anul 1968 se prevăd investiţii de 70 de miliarde de coroane pentru dezvoltarea economiei naţionale, ocrotirea sănătăţii, învăţămînt, transporturi, construcţia de locuinţe.

În domeniul politicii externe, guvernul consideră drept sarcina sa principală asigurarea unor condiţii de pace pentru dezvoltarea societăţii socialiste, democratice şi înfloritoare, precum şi asigurarea independenţei şi securităţii ţării. Cehoslovacia are posibilităţi bune pentru a participa activ la stabilirea unor relaţii internaţionale, care în condiţiile păcii şi colaborării vor asigura interesele tuturor popoarelor.

Declaraţia relevă că politica externă a ţării se va baza pe prietenia şi colaborarea strînsă cu Uniunea Sovietică şi cu celelalte ţări socialiste, precum şi pe legături cu celelalte ţări pe baza principiilor coexistenţei paşnice, a independenţei, egalităţii în drepturi, neamestecului în treburile interne şi avantajului reciproc.

Preşedintele Johnson va relua cariera universitară?

WASHINGTON 26 (Agerpres). Preşedintele Johnson a lăsat să se înţeleagă joi în cadrul unei scurte alocuţiuni, rostită cu prilejul unui dejun neoficial şi dată publicităţii de Casa Albă, că după expirarea mandatului său actual intenţionează să-şi reia cariera universitară. El ar urma să predea la Universitatea din Texas.

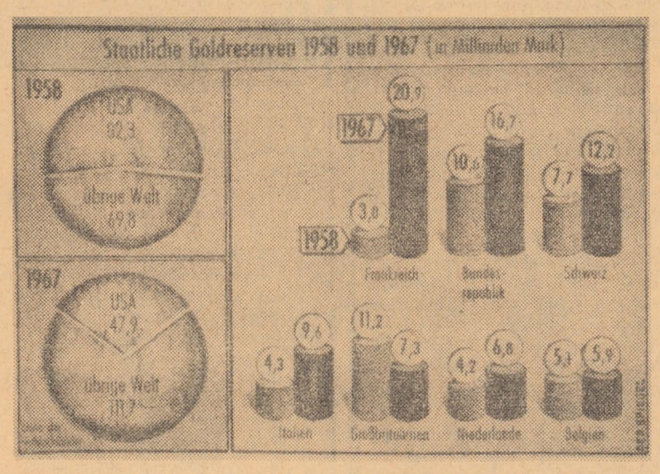

Schema de mai sus, prezentată de revista vest-germană „Der Spiegel", prezintă comparativ rezerva-aur a Statelor Unite ale Americii şi a lumii occidentale în cursul anilor 1958 şi 1967. Dacă în 1958 S.U.A. deţineau o rezervă de 82,3 miliarde (calculate în mărci), faţă de 69,8 a restului lumii occidentale, la sfîrşitul anului 1967 această rezervă a scăzut la 47,9, înregistrîndu-se totodată o creştere substanţială a rezervelor europene (11,7), printre care în primul rînd ale Franţei (de la 3,0 în 1958, la 20,9 în 1967). Această scădere substanţială a rezervei americane a fost înregistrată şi de o recentă declaraţie a preşedintelui sistemului federal de rezerve al S.U.A., William Mc Chesney Martin, care arăta: „Ne aflăm în mijlocul celei mai grave crize financiare pe care am cunoscut-o din anul 1929". Această declaraţie pesimistă a creat din nou un început de instabilitate pe pieţele financiare occidentale, unde se vădeşte o anumită îngrijorare faţă de actuala politică financiară americană.

Arthur Goldberg şi-a prezentat demisia

WASHINGTON 26 (Agerpres). Preşedintele Johnson a anunţat joi după-amiază demisia lui Arthur Goldberg din funcţia de reprezentant permanent al Statelor Unite la O.N.U. Preşedintele l-a numit pe fostul subsecretar de stat George Ball în acest post.

Goldberg va părăsi funcţia sa actuală în cursul lunii iunie. Preşedintele a precizat că demisia lui Goldberg se datoreşte unor motive de „ordin personal". Observatorii politici consideră însă că această demisie se explică în realitate prin divergenţele care există între actualul reprezentant american la O.N.U. şi Administraţie în diverse probleme ale politicii externe a S.U.A., şi în special în problema vietnameză.

NIGERIA

Forţele militare ale guvernului federal şi-au intensificat atacurile

LAGOS 26 (Agerpres) — La Lagos a fost dat publicităţii un comunicat în care se arată că forţele militare ale guvernului federal care acţionează în regiunile oraşelor Afikpo şi Abakaliki au reuşit, după lupte grele cu forţele biafreze să ocupe un număr de şapte sate. După cum se precizează în comunicat, au fost capturate cantităţi însemnate de muniţii şi echipament militar, printre care numeroase piese de artilerie.

★

LAGOS 26 (Agerpres) — Postul de radio Biafra a anunţat joi că în ultimele zile aviaţia nigeriană şi-a intensificat bombardamentele asupra unora dintre localităţile biafreze. Postul de radio precizează că au fost bombardate în mai multe rînduri Port Harcourt, cel mai important punct de rezistenţă al forţelor biafreze, Aba, Bonny, Bori şi Ogoni.

Pe scurt - PE SCURT - Pe scurt

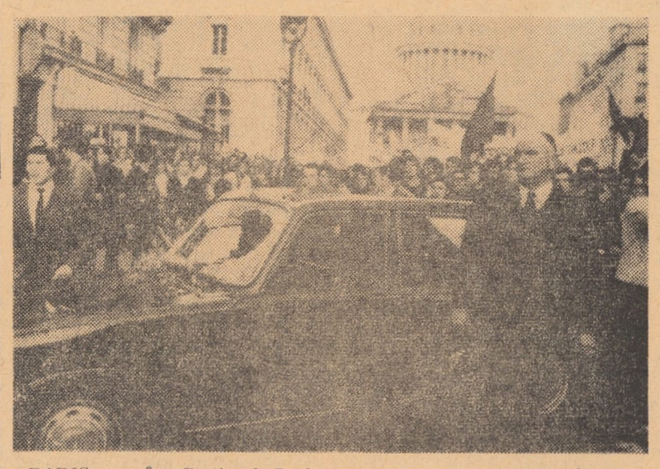

PARIS. — În Cartierul Latin a avut loc o manifestaţie de solidaritate cu studenţii germani, organizată de U.N.E.F. (Uniunea naţională a studenţilor francezi). La această manifestaţie au participat, de asemenea, membri ai sindicatului studenţilor socialişti. În fotografie: În prim plan, maşina poliţiei atacată de manifestanţi.

Manifestaţii ale şomerilor din Venezuela

În oraşele Valencia şi Coro din Venezuela au fost organizate puternice manifestaţii ale şomerilor. Sute de ţărani şi muncitori, împreună cu familiile lor, au ieşit în stradă pentru a protesta împotriva creşterii costului vieţii şi a concedierilor în masă.

Greva foamei pentru retrocedarea către Japonia a Okinawei

Un numeros grup de tineri din Okinawa a declarat joi în faţa reşedinţei oficiale a premierului Sato o grevă a foamei, cerînd retrocedarea imediată către Japonia a Okinawei. Greva va continua pînă la 28 aprilie, zi în care a intrat în vigoare tratatul de pace japono-american.

Noi succese ale patrioţilor rhodesieni

Un comunicat dat publicităţii în capitala Tanzaniei de Uniunea poporului african Zimbabwe din Rhodesia informează că detaşamente ale patrioţilor rhodesieni au lansat un nou atac împotriva unor unităţi ale armatei regimului rasist al lui Smith, la nord-vest de Salisbury. În cursul luptelor au fost ucişi 62 militari din rîndul trupelor autorităţilor de la Salisbury.

Comunicat comun ungaro-egiptean

Comunicatul comun dat publicităţii la Budapesta în legătură cu vizita făcută de Mahmoud Riad, ministrul afacerilor externe al R.A.U., subliniază că în cursul convorbirilor care au avut loc cu acest prilej au fost abordate probleme internaţionale actuale şi îndeosebi situaţia din Orientul Apropiat. Cele două părţi au căzut de acord că trebuie depuse noi eforturi internaţionale pentru înlăturarea consecinţelor conflictului arabo-izraelian. Ele au subliniat că relaţiile ungaro-egiptene „evoluează într-un spirit de prietenie şi solidaritate".

Schimbări în componenţa guvernului Iordaniei

La Amman au fost anunţate oficial unele schimbări în componenţa guvernului Iordaniei. Premierul Bahjat Talhouni a preluat şi conducerea portofoliilor ministerelor apărării şi afacerilor interne. Abdel Moneim Rifai a fost numit în funcţia de ministru al afacerilor externe, portofoliu deţinut de premierul Talhouni. Potrivit ştirilor transmise de agenţiile de presă din Amman, au avut loc, de asemenea, schimbări şi în componenţa conducerii altor ministere.

Declaraţia preşedintelui Boumedienne

Preşedintele Houari Boumedienne a primit joi după-amiază pe reprezentanţii presei algeriene la spitalul militar din Alger, unde se află în tratament după atentatul a cărui victimă a fost. El a făcut o declaraţie, subliniind că actul criminal nu va afecta hotărîrea de a atinge obiectivele supreme ale revoluţiei algeriene. El a spus că va rămîne fidel datoriei sale, asumîndu-şi deplin răspunderile care îi revin.

Interviu acordat de Philip Blaiberg

Am făcut atîtea lucruri într-un interval de timp atît de scurt încît am început să mă gîndesc dacă nu cumva am exagerat. Am întîlnit-o pentru prima dată pe Dorothy Haupt, văduva tînărului a cărui inimă bate acum în pieptul meu, şi m-am plimbat pentru prima dată pe un pod şi pe malul mării. Nu voi uita niciodată aceste clipe.

Doamna Haupt mi s-a părut o femeie extrem de sensibilă şi sinceră. A fost prima persoană, exceptînd familia, care m-a văzut după operaţie. Aş putea spune că viaţa mea o datorez rapidităţii cu care această femeie a acceptat ca inima soţului ei să fie transplantată în corpul meu. Ne-am strîns mîinile fără să spunem vreun cuvînt, căci emoţia era prea mare. Gîndindu-mă la încercările prin care a trecut am simţit o profundă afecţiune pentru ea şi totodată dorinţa de a o proteja. Am vorbit despre operaţie şi şi-a exprimat mulţumirea pentru reuşita ei. Sper că în curînd s-o pot întîlni şi pe doamna Muriel Haupt, mama lui Clive, dar va trebui să aştept pînă ce medicii îmi vor permite să primesc mai multe vizite. Mi se pare extrem de nepoliticos să le spun oamenilor că trebuie să fiu atent şi să evit riscul de a fi infectat, dar atîta vreme cît voi mai lua medicamente imuno-depresive, trebuie să fiu circumspect.

Celălalt eveniment a fost într-adevăr prodigios. Poate că pare exagerat acest epitet şi totuşi el descrie cu exactitate ceea ce a fost pentru mine o experienţă extraordinară. Pentru prima dată de patru luni m-am plimbat cu maşina mea; am avut impresia că regăsesc o veche prietenă pe care nu o văzusem de multă vreme. Nu găsesc cuvinte suficient de expresive pentru a descrie plimbarea pe care am făcut-o împreună cu Eileen de-a lungul plajei. M-am întrebat chiar dacă în cei 58 de ani ai mei m-am simţit vreodată atît de înviorat ca atunci. Am descoperit cu uimire ceea ce nu mi se mai întîmplase de foarte multă vreme că pot să respir în voie aerul încărcat cu oxigen. Mi-am simţit plămînii întineriţi, căci sîngele le aduce tot oxigenul de care au nevoie; şi cînd mă gîndesc că cu puţin timp în urmă de-abia curgea. Poate este efectul imaginaţiei mele, dar acum am impresia că am fur nici în vene. Medicii mi-au spus că nu este nevoie să mă duc chiar atît de des la Groote-Shuur, ceea ce înseamnă că totul merge spre bine. Sînt sigur că viitoarea transplantare întreprinsă la spitalul Groote-Shuur va fi la fel de reuşită şi că în următorii ani vor fi încercate şi altele, mai numeroase chiar decît cele pe inimă deschisă. Ştiu că implantarea a trei valvule artificiale reprezintă, în fapt, o operaţie infinit mai complicată decît aceea de extirpare şi înlocuire a inimii. Şi totuşi, aceste intervenţii au loc aproape în fiecare zi în Europa şi America. Dr. Demesquita din Lourenco Marques, în vîrstă de 42 de ani, care se află acum în convalescenţă la spitalul Groote-Shuur, a suferit o operaţie asemănătoare şi sînt sigur că mai dificilă ca a mea. Mă simt foarte legat de acest om. Cînd eram la spital infirmierele şi radiologii m-au ţinut în permanenţă la curent cu starea pacientului. I-am trimis şi o telegramă cu toate urările de bine pentru însănătoşirea lui.

Recent, Eileen şi cu mine am făcut o plimbare la Seapoint; a fost cea mai lungă zi de mers pe jos din ultimele cinci luni. Mi-a făcut mare plăcere să hoinăresc nestingherit şi să răspund la zîmbetele şi semnele prieteneşti ale trecătorilor. Dacă mă întrebaţi de ce îmi face plăcere şi sînt mîndru să fiu recunoscut, răspunsul meu va fi următorul: vreau să asigur lumea şi să dau încredere medicilor că duc o viaţă normală şi că mă simt foarte bine. Nu sînt vanitos, ci, dimpotrivă, aş prefera să evit orice publicitate şi să trăiesc liniştit. Dar voi încerca să fac tot ce-mi va sta în putinţă ca să lupt împotriva îndoielii şi a scepticismului.

„Cosmos-219"

La 26 aprilie, în Uniunea Sovietică a fost lansat satelitul artificial al Pămîntului „Cosmos-219". La bordul satelitului sînt instalate aparate destinate continuării explorării spaţiului cosmic.

Copil bicefal

O tînără italiană în vîrstă de 27 de ani a dat naştere joi într-o clinică din Campobasso unui copil bicefal de sex feminin. Copilul, care cîntărea 5,300 kg. şi avea două capete distincte şi un torace mai mare decît de obicei, a decedat îndată după naştere. Medicii clinicii se aşteptau la naşterea unor gemeni.

Tînăra femeie este mama unui copil normal de patru ani.

REDACŢIA ŞI ADMINISTRAŢIA: Sibiu, str. Octombrie roşu nr. 2, tel. nr. 7 28 10—1 30 67, 1 31 83. Abonamentele se fac la oficiile poştale, factorii poştali şi difuzorii din întreprinderi şi instituţii. Tiparul: Întreprinderea poligrafică Braşov. — 40 064