BIBLIOTECA „ASTRA"
SIBIU

PROLETARI DIN TOATE ȚĂRILE, UNIȚI-VĂ !

# Tribuna Sibiului

ORGAN AL COMITETULUI JUDEȚEAN SIBIU AL P.C.R. ȘI AL CONSILIULUI POPULAR JUDEȚEAN PROVIZORIU

Anul I, nr. 108 | Marți, 25 iunie 1968 | 4 pagini 30 bani

# ÎNCHEIEREA LUCRĂRILOR SESIUNII MARII ADUNĂRI NATIONALE

*Luni la amiază s-au încheiat lucrările sesiunii a X-a a celei de-a V-a legislaturi a Marii Adunări Naționale.*

*Conducătorii partidului și statului au fost salutați cu puternice și îndelungi aplauze la sosirea în sală.*

*În loja din dreapta incintei au luat loc tovarășii* Nicolae Ceaușescu, Ion Gheorghe Maurer, Chivu Stoica, Paul Niculescu-Mizil, Virgil Trofin, Ilie Verdeț, Maxim Berghianu, Florian Dănălache, Constantin Drăgan, Janos Fazekas, Gheorghe Rădulescu, Leonte Răutu, Vasile Vîlcu.

*În loja din stînga au luat loc membrii Consiliului de Stat.*

*La lucrările sesiunii au luat parte numeroși invitați, șefi de misiuni diplomatice acreditați la București, ziariști.*

*În continuarea ordinii de zi, ministrul justiției,* Adrian Dimitriu, *a prezentat expunerea la Proiectul de lege privind controlul provenienței unor bunuri ale persoanelor fizice, care nu au fost dobîndite în mod licit. Deputatul* Tudor Drăganu, *vicepreședinte al Comisiei juridice, a prezentat apoi raportul comun al Comisiei economico-financiare și Comisiei juridice la acest proiect de lege.*

*La discuția generală au luat cuvîntul deputații* Ștefan Tripșa, *maistru oțelar la Combinatul siderurgic din Hunedoara,* Mircea Rebreanu, *judecător la Tribunalul municipiului București, și* Ludovic Takacs, *profesor la Universitatea din București.*

*După discuția pe articole, proiectul de lege a fost supus votului deputaților. Cu amendamente propuse de deputați, Marea Adunare Națională a adoptat prin vot secret, cu bile, cu un titlu nou, Legea privind controlul provenienței unor bunuri ale persoanelor fizice care nu au fost dobîndite în mod licit.*

*S-a trecut apoi la dezbaterea Proiectului de lege cu privire la regimul juridic al terenurilor fără construcții din perimetrul construibil al municipiilor și orașelor. Expunerea la acest proiect de lege a fost făcută de deputatul* Mihai Gere, *membru supleant al Comitetului Executiv al C.C. al P.C.R., președintele Comitetului pentru problemele administrației locale, Deputatul* Emil Bobu, *președintele Comisiei administrative, a prezentat raportul comun al Comisiei*

(Continuare în pag. a 4-a)

## Cuvîntul tovarășului ȘTEFAN VOITEC

**Stimate tovarășe,**
**Stimați tovarăși deputați,**

Acum, cînd se încheie cea de-a X-a sesiune deschisă a Marii Adunări Naționale, putem afirma cu toată convingerea că, printr-o bogată și rodnică activitate, prin dezbateri temeinice și cuprinzătoare, ea se înscrie, printre cele mai de seamă din cea de-a V-a legislatură a Marii Adunări Naționale.

Desfășurată sub semnul Directivelor plenarelor din aprilie și iunie ale Comitetului Central al Partidului Comunist Român, actuala sesiune a dezbătut timp de aproape două luni, atît în ședințe plenare, cît și în cadrul Comisiilor permanente, o serie de probleme importante a căror rezolvare constituie un pas înainte pe drumul desăvîrșirii construcției socialiste.

În cadrul procesului de dezvoltare continuă a democrației noastre socialiste crește rolul Marii Adunări Naționale ca organ suprem al puterii de stat. Aplicarea în practică a principiului sesiunilor deschise cu durată mai mare în vederea dezvoltării activității legislative a Marii Adunări Naționale, principiu indicat de secretarul general al Comitetului Central al Partidului Comunist Român, tovarășul Nicolae Ceaușescu, în raportul său la Conferința Națională a partidului, dă posibilitate reprezentanței naționale să-și exercite mai bine atribuțiile ce-i revin prin legea fundamentală a statului.

Dezbaterea publică a celor mai importante măsuri și acțiuni ce urmează a fi legiferate, dezbatere devenită azi o practică curentă în țara noastră, permite ca masele largi populare să participe în mod nemijlocit la rezolvarea a numeroase probleme ale vieții de stat economice și sociale din țara noastră, să-și aducă reala lor contribuție la opera de legiferare pe care o realizăm în acest for.

La elaborarea proiectelor de legi un aport deosebit l-au adus deputații Marii Adunări Naționale, care cu mult timp înainte de începerea dezbaterilor au formulat amendamente, au făcut numeroase observații și propuneri izvorîte din dorința ca legile să corespundă cît mai bine scopului propus.

Consider că se cuvine subliniată contribuția competentă a comisiilor permanente, care, în perioadele dintre ședințele plenare, au examinat în mod aprofundat proiectele de legi și au făcut prețioase propuneri de îmbunătățire a conținutului și formei acestora.

În bilanțul lucrărilor noastre s-au înscris o serie de legi importante care răspund unor evidente necesități sociale. Un moment însemnat al sesiunii l-a constituit dezbaterea și adoptarea Legii privind învățămîntul în Republica Socialistă România, fundament solid pentru școala noastră, chemată să formeze pe temeiuri riguros științifice cadrele necesare economiei, științei, tehnicii, culturii.

În ultima parte a sesiunii a fost amplu dezbătut și adoptat în unanimitate noul Cod penal, document de bază al vieții noastre sociale, instrument puternic pentru întărirea legalității socialiste pentru asigurarea respectării intereselor vitale ale societății, ale drepturilor și libertăților garantate de Constituție fiecărui cetățean, fără deosebire.

În scopul asigurării aplicării consecvente în practica de zi cu zi a principiului socialist de retribuire a fiecărui om al muncii după cantitatea, calitatea și răspunderea muncii efectiv prestate, a fost adoptată Legea de înaltă echitate socială prin care se reglementează condițiile de remunerare a salariaților care îndeplinesc funcții de conducere, tehnico-administrative și de specialitate.

Totodată, Marea Adunare Națională a dat putere de lege măsurilor referitoare la instituirea controlului provenienței unor bunuri ale persoanelor fizice care nu au fost dobîndite în mod licit.

Au fost, de asemenea, supuse dezbaterii Marii Adunări Naționale și adoptate Legea referitoare la înființarea, organizarea și funcționarea Băncii române de comerț exterior; Legea prin care se stabilește regimul juridic al terenurilor fără construcții din perimetrul construibil al municipiilor și orașelor, precum și legile pentru adoptarea decretelor cu putere de lege emise de Consiliul de Stat de la ultima sesiune a Marii Adunări Naționale.

Activitatea noastră va trebui continuată în mod susținut în circumscripțiile electorale, în mijlocul acelor care ne-au acordat încrederea lor. Avînd în vedere importanța politică și socială deosebită a problemelor dezbătute de actuala sesiune și a legilor adoptate, Biroul Marii Adunări Naționale consideră necesar ca în cursul lunii iulie toți tovarășii deputați să organizeze în circumscripțiile lor electorale adunări cu alegătorii, în cadrul cărora să facă expuneri asupra legilor adoptate și asupra sarcinilor ce revin cetățenilor în transpunerea lor în viață.

**Stimate tovarășe,**
**Stimați tovarăși deputați,**

În numele Biroului Marii Adunări Naționale, vă urez spor la muncă și succese în întreaga dv. activitate.

Declar închise lucrările celei de-a X-a sesiuni a actualei legislaturi a Marii Adunări Naționale.

# Sentiment de înaltă apreciere și adeziune față de măsurile stabilite de plenara C.C. al P.C.R.

## Un înalt grad de echitate socială

Îmbrățișez din toată inima măsurile stabilite de plenara C.C. al P.C.R. din 19 iunie. Este cît se poate de binevenit întreg complexul de măsuri ce urmează a se lua, privind perfecționarea aplicării principiului socialist al retribuirii — fiecăruia după munca sa. Introducerea controlului social asupra averilor, aplicarea noului cod penal și a celorlalte măsuri preconizate vor stimula și mai mult eforturile creatoare ale întregului nostru popor.

Sînt un modest purtător de titluri și distincții pentru o viață închinată artei, și în această calitate îmi exprim deschis deplinul acord cu măsurile adoptate. În artă — îmi permit o comparație banală — este ca într-o cursă, unde pornesc toți de la același start. Anumite remunerații care se acordau pînă acum, nu mai erau o sursă stimulativă, ci un act de plafonare, de uniformizare, de aliniere nediferențiată la o anumită categorie. Or, trebuie știut că, în aceeași categorie de titluri, există diferențieri de personalitate, care nu erau oglindite în modalitatea acordării mecanice a anumitor sporuri bănești.

De aceea, consider că măsurile recent luate au un înalt grad de echitate socială, decurgînd firesc din condiția etică a societății noastre socialiste. Nu în toate cazurile, anumite merite existente cîndva s-au perpetuat la același nivel, deși erau considerate ca atare prin amintita formă de remunerație. În noua perspectivă, se stimulează creația fiecăruia în parte, actul creator primind o oglindire mai directă. Numai ceea ce depășește evident o anumită calitate obișnuită va primi și aprecierea de merit.

Ca actor cu o mai îndelungată experiență a scenei, recunosc eficacitatea acestor măsuri pentru toți confrații mei, iar în ceea ce mă privește, mă simt stimulat în propria mea activitate. Există, în acest fel, posibilitatea unei mai juste comparații a actului de creație, dincolo de anumite considerente fixe, mecanice, stagnante. Ca în orice alt domeniu de activitate din țara noastră, și pe tărîmul artei se accentuează necesitatea unor realizări de calitate și înțeleg că premiile sau alte forme de recompensă bănească trebuie să reflecte momentul artistic al realizării excepționale. Îmi amintesc — mă scuzați că revin la mine — că am primit premii de creație jucînd în „Vlaicu-Vodă", în „Oedip rege", în „Cocoșul negru" și în multe altele. Dar nu consider justificată o „rentă viageră" pe viață. Nici nu o înțeleg.

**COSTEL RĂDULESCU**
artist emerit,
laureat al Premiului de stat

## Interesele noastre se îmbină cu cele ale întregului popor

Din fiecare măsură stabilită la recenta plenară a C.C. al P.C.R. se desprinde grija partidului nostru de a deschide tot mai larg calea înnoirilor în toate domeniile, de a acționa stăruitor și sistematic în direcția dezvoltării economiei, ridicării nivelului de trai al poporului, stabilirii unor raporturi de profundă echitate în toate compartimentele societății noastre.

Între problemele de mare importanță dezbătute la plenară sînt și cele economice. Cuvintele tovarășului Nicolae Ceaușescu, de a se crea toate condițiile ca agricultura să poată oferi producții sporite și stabile, să contribuie la îmbunătățirea radicală în aprovizionarea populației cu legume și fructe, să-și sporească contribuția la fondul central, vor rămîne un permanent imbold în munca noastră. S-a spus, de pildă, că în aprovizionarea populației cu legume, una din cele mai mari deficiențe o constituie nerespectarea contractelor de către unele cooperative. Așa este, și lucrurile trebuie puse la punct. Și cooperativa noastră, considerată ca o „grădină a Sibiului", a suferit mult timp de această boală. Anul trecut, de pildă, cooperativa a umblat cu mașinile cu marfă prin piețe, cerînd prețuri cît mai „bune", în timp ce contractele cu întreprinderile de valorificare a legumelor și fructelor erau lăsate pe planul al doilea. Nu era un lucru cinstit! Populația de la oraș trebuie să găsească pe piață legume la prețuri constante, după cum și cooperatorii găsesc în magazine — întotdeauna și oriunde — produse industriale la prețuri fixe. În acest an am lichidat această practică. Deși volumul contractelor încheiate este cu 60 la sută mai mare decît anul trecut, graficele sînt respectate întocmai.

Așa cum s-a arătat în cuvîntarea secretarului general al C.C. al partidului, trebuie acordată o deosebită atenție valorificării tuturor rezervelor existente în agricultură atît pentru îmbunătățirea aprovizionării populației, cît și pentru sporirea exportului de produse agro-alimentare. Cu 18 ani în urmă, cînd a luat ființă cooperativa noastră, dispuneam de numai 5 ha de grădină. Acum avem 45 ha. Dar cooperativa ar putea cultiva ușor 70 de ha cu legume. Terenuri există, apa Cibinului trece pe aproape, pămîntul este deosebit de fertil. Rădăcinoasele, ceapa, varza, roșiile de toamnă cresc foarte bine. Un mare cîștig s-ar putea realiza prin folosirea mai chibzuită a investițiilor. Simțim nevoia ca organele agricole județene să ne sprijine mai mult pentru a dubla producția de legume, astfel ca să contribuim și mai eficient la îmbunătățirea aprovizionării populației.

**ION DRAGOMIR**
brigadier legumicol, Cristian

## Măsuri dinamizatoare, demne de adevăratul om de știință

Lucrările recentei plenare a C.C. al P.C.R. relevă încă o dată, cu deosebită pregnanță, grija pe care o poartă partidul oamenilor muncii, înaltul spirit de umanitate și echitate socială de care e animat.

Din lucrările plenarei reies clar posibilitățile nelimitate pe care le oferă orînduirea socialistă asigurării unor condiții mereu mai bune pentru dezvoltarea noastră multilaterală, pentru satisfacerea nevoilor materiale și spirituale mereu crescînde ale maselor.

Este suficient ca din multitudinea problemelor abordate în plenară să amintesc doar pe aceea cu privire la reglementarea pe alte baze a activității și remunerării diverselor categorii de salariați sau posesori de titluri, reglementare izvorîtă din ideea spiritului de echitate socială, a înaltului umanism de care este pătrunsă întreaga noastră societate. Are o însemnătate deosebită faptul că se pune capăt „monopolului" în știință — generat de acumularea a o serie de norme sau jumătăți de norme, pe lîngă norma de bază. Omul de știință, adevăratul om de știință, este și trebuie să fie un profund gînditor, legat structural, fizic și psihic, de cercetarea lui, de laboratorul lui — și nicidecum un veșnic călător de la o normă la alta.

Este de la sine înțeles că munca în orice domeniu trebuie stimulată — dar felul cum s-a făcut această stimulare nu a corespuns întrutotul, căci ea apare ca o „pensie" în urma obținerii titlului respectiv. Este indiscutabil că cercetarea științifică implică o pasiune, o dăruire și de multe ori un sacrificiu — calități care, în lumina documentelor plenarei, vor fi retribuite după alte norme, mult mai echitabile, dinamizatoare și demne de adevăratul cercetător.

Mă alătur cu toată convingerea măsurilor stabilite de plenară și îmi exprim hotărîrea de a nu precupeți nici un efort pentru ca și în domeniul meu de activitate ele să-și găsească un înalt nivel de aplicare.

**TITU SPĂTARU**
medic șef chirurg la Spitalul județean Sibiu, doctor în științe medicale

# Expunerea la proiectul de lege privind controlul provenienței unor bunuri ale persoanelor fizice, care nu au fost dobîndite în mod licit,

## prezentată de tovarășul Adrian Dimitriu, ministrul justiției

Dezvoltarea continuă a economiei țării noastre, înflorirea științei și culturii au avut drept rezultat ridicarea nivelului de viață materială și spirituală a poporului, consolidarea și lărgirea drepturilor cetățenești.

În cadrul acestor drepturi, un loc important îl ocupă dreptul de proprietate personală, dreptul omului de a se bucura liber și integral de produsul activității sale, de veniturile și economiile provenite din muncă, de casa de locuit, de bunurile de uz și confort personal și de alte asemenea bunuri.

Ocrotirea avutului personal este expres proclamată de Constituția țării, iar dezvoltarea lui este real asigurată de dinamismul forțelor de producție, de creșterea și consolidarea proprietății socialiste.

În anii construcției socialiste, avutul personal al fiecărui cetățean a cunoscut o sporire permanentă. Cu atît mai mult, el va avea condiții optime de sporire în contextul vastului program trasat de Congresul al IX-lea al partidului, de dezvoltare multilaterală a patriei noastre, de ridicare a ei pe noi trepte ale civilizației și progresului, de îmbunătățire a condițiilor de viață ale întregului popor.

Ocrotirea și dezvoltarea avutului personal se fac însă în condițiile proprii orînduirii socialiste, în care, ca o consecință a lichidării exploatării omului de către om, unica sursă de venituri pentru toți membrii societății sînt munca, aportul efectiv al fiecăruia în sfera activității sociale.

Realitatea ne arată însă că datorită rămășițelor burgheze în conștiința oamenilor, a vechilor moravuri, a influențelor pe care le mai exercită concepțiile ostile socialismului, există cazuri cînd se mai manifestă unele fenomene negative în procesul dezvoltării noastre sociale, cum este și tendința de înavuțire a unor persoane, de strîngere de venituri pe căi ilicite. Asemenea interese egoiste, străine eticii societății noastre și principiilor de echitate și justiție socială nu pot fi tolerate sub nici o formă.

Acumularea de bunuri din venituri suplimentare, realizate prin alte mijloace decît prin muncă cinstită, este de natură să transforme proprietatea personală într-un instrument de exploatare a muncii altora sau de speculă. Este de la sine înțeles că în orînduirea noastră nu poate fi vorba de ocrotirea unei asemenea proprietăți.

De aceea, în scopul prevenirii și înlăturării unor fenomene de îm-

(Continuare în pag. a 4-a)

# Nici o îngăduință față de cei ce aduc daune avutului obștesc!

## Pe teme dezbătute la plenara C.C. al P.C.R. din 19 iunie a. c.

Adeziunea totală, satisfacția unanimă față de măsurile dezbătute și stabilite de recenta plenară a C.C. al P.C.R. sînt însoțite de profunde învățăminte și concluzii pe care fiecare membru al partidului, fiecare cetățean le trage, de reflexul întregului nostru popor pentru transpunerea lor neabătută în fapt. Au urcat la tribuna plenarei și au rostit răspicat cuvîntul lor, cinstea, dreptatea, responsabilitatea înaltă față de destinele țării, profundul umanism — trăsături definitorii ale partidului nostru, ale conducerii lui.

Are adînci semnificații faptul că adoptarea acestor hotărîri — care proclamă un înalt model de democrație socialistă — a fost precedată de ampla dezbatere publică a noului Cod penal. Una din ideile ce ies cu pregnanță în evidență din lucrările plenarei este îndatorirea sacră a fiecărui cetățean — ea găsindu-și reflectarea în lege — de a dezvolta și apăra avutul obștesc, de a lupta fără cruțare împotriva acelora care îndrăznesc, într-un fel sau altul, să atenteze la cuceririle noastre revoluționare, aceștia fiind reziduurile, elementele declasate, adevărați dușmani ai poporului.

„Una din cele mai importante îndatoriri ale partidului și statului, ale fiecărui cetățean — a arătat tovarășul Nicolae Ceaușescu în cuvîntarea rostită la plenară — este apărarea avutului obștesc, păstrarea integrității patrimoniului nostru socialist — singura bază a bunăstării materiale, a progresului și civilizației națiunii noastre socialiste".

În lupta desfășurată pe multiple planuri pentru apărarea proprietății socialiste, obștești, o mare însemnătate și un deosebit efect practic îl are acțiunea conștientă a maselor, faptul că interesele generale precumpănitoare se îmbină cu cele personale. Aceasta pentru că — este știut — o națiune prosperă, civilizată se distinge și prin spiritul ei de chibzuință matură, prin înalta responsabilitate față de gospodărirea eficientă a bunurilor de care dispune, fiecare cetățean fiind un producător de valori și în același timp un apărător intransigent al avuției generale.

Una din cerințele pe care le impune apărarea avutului obștesc este necesitatea sporirii vigilenței și combativității față de toți cei ce îl subminează într-un fel sau altul. Judecînd oamenii după faptele lor și nu după presupuneri, invective sau argumente imaginare — cum s-a mai întîmplat — instituții ca tribunalul, miliția, procuratura și alături de ele fiecare cetățean trebuie să demaște și să sancționeze fără nici o cruțare pe toți cei ce îndrăznesc să lovească în avutul obștesc, pe hoți și delapidatori. Indiferent de volumul sarcinilor, de caracterul acțiunilor întreprinse, apărarea bunului obștesc trebuie să se afle tot timpul pe primul plan, nimic nu trebuie făcut în dauna lui.

Mai există însă organizații de partid și conduceri tehnico-administrative care socotesc că o asemenea acțiune se poate rezuma la cîte o conferință sau informare ținută într-un interval de 4—5 luni, în fața salariaților. Firește, în astfel de împrejurări, în aceste locuri, nu poate fi extirpată sursa abuzurilor și nu întîmplător se înregistrează repetate cazuri de lipsă din gestiune, de neglijență sau furturi.

Fără îndoială, organele de control, lucrătorii acestora au un deosebit rol nu numai în depistarea oricăror prejudicii aduse avutului obștesc, ci și în prevenirea acestora, în dezvăluirea cauzelor care facilitează unor indivizi certați cu legile, cu cinstea, înfruptarea din bunurile poporului. Realitatea ne arată că mai sînt unele organe de control economic și financiar care efectuează controalele cu întîrziere sau se rezumă la constatări de suprafață; normal, față de o asemenea situație organizațiile de partid respective poartă o răspundere directă întrucît ele trebuie să imprime tuturor acestor lucrători o maximă exigență și responsabilitate pentru îndeplinirea sarcinilor care le revin. Asemenea cazuri pot fi întîlnite mai des în cadrul unităților cooperativelor de consum, meșteșugărești, ale C.A.P. și în construcții. Adesea trebuie să treacă ani întregi pentru a se descoperi un infractor tocmai pentru că falsurile și mașinațiunile lui sînt puse pe seama unui om socotit „descurcăreț".

O însemnătate deosebită prezintă în această ordine de idei dezvoltarea răspunderii cadrelor de conducere, a tuturor factorilor obligați să vegheze la apărarea bunurilor obștești, la respectarea legii, aceasta deoarece mai există încă la unii concepția că răspunderea o poartă nu-

(Continuare în pag. a III-a)

**C. MURGU**

## Expresie a gîndurilor noastre

Lucrul care ne bucură, pe noi toți muncitorii, este faptul că — în urma măsurilor stabilite de recenta plenară a C.C. al P.C.R. — retribuția muncii fiecăruia va fi făcută numai după cantitatea și calitatea ei. Respectarea cu strictețe a acestui principiu socialist ne stimulează pe fiecare, în sensul folosirii tuturor posibilităților pentru realizarea sarcinilor ce ne revin. Un fapt care mă bucură este limitarea posibilităților de a îndeplini concomitent mai multe funcții. Acest lucru va permite promovarea, cu mai mult curaj, a cadrelor tinere.

Formele retribuției vor fi reașezate, în concordanță cu principiile societății socialiste mereu în dezvoltare. Salutară este și măsura ce se va lua împotriva acelora care „aleargă" după o viață ușoară, ignorînd cinstea și demnitatea oamenilor cinstiți. Atît eu, cît și toți oamenii cinstiți, sînt împotriva acelora, care prin fraudă sau practici ilicite, au frustat statul, sfidînd interesele comunității. Adresez pe această cale cele mai sincere mulțumiri partidului, personal tovarășului Nicolae Ceaușescu.

**LUCA VASILE**

## Coloana diverselor

### Cinste lor!

În luna septembrie 1967, Solomon Ion, elev în clasa a IV-a la Şcoala generală din satul Mag, comuna Săliște, a suferit un accident. Din această cauză a fost nevoit să rămînă pînă la 5 iunie a.c. imobilizat în pat, cu picioarele în ghips. În tot acest timp, însă, s-a bucurat de ajutorul prietenesc primit din partea a trei colegi: Nechita Maria, Văcaru Adrian şi Văcaru Radu. Cei trei pionieri, îndrumaţi de învăţătorul Dumitru Conţiu, au trecut zilnic pe la colegul lor, ajutîndu-l să-şi pregătească lecţiile, astfel încît la finele anului şcolar el a putut promova clasa.

Un gest uman, nobil, plin de semnificaţii.

■ ■ ■ ■

### Împuşcături la... Bulevard

Cu cîtva timp în urmă, mai mulţi turişti care dormeau în hotelul Bulevard din Sibiu au sărit din somn speriaţi, pe la miezul nopţii. În camerele respective se auzeau nişte împuşcături înfundate. Pocniturile respective veneau din plafoane. Ce se întîmplase? Constructorul (Grupul de şantiere 2 construcţii din Sibiu) făcuse o lucrare de ochii lumii, folosind un var nestins ca lumea. De aici „împuşcăturile" respective, în urma cărora pe plafoane apăreau un fel de cucuie din tencuială. Nu ştim însă dacă zgomotele se vor fi auzit pînă la conducerea întreprinderii constructoare.

■ ■ ■ ■

### Un joc trist

Un cetăţean din Cisnădie îşi găsise un mod original de a se juca. Lega de scrin o sfoară, din care făcuse un laţ în care îşi vîra gîtul. În faţa soţiei şi a copiilor obişnuia să dea un fel de „reprezentaţii". O dată, însă, venind ameţit de băutură, a încercat din nou jocul. Soţia şi copiii erau în bucătărie. De unde să ştie că el a adormit cu laţul de gît, care l-a strangulat încetul cu încetul. Din păcate, jocul s-a terminat prea trist, adică cu moartea.

Rubrică redactată de
MARIN NIŢĂ

Zilele acestea, în tabăra de pionieri şi şcolari din Săliște, un număr de peste 180 de copii din localităţile Caracal, Slatina şi Corabia, îşi petrec o frumoasă vacanţă

# Respectă şi vei fi respectat...

Din scrisorile ce ne-au sosit zilele acestea, am ales pe cea a lăcătuşului mecanic Marin Creţu de la filatura de bumbac „11 Iunie" din Cisnădie. Autorul semnalează unele fapte care atentează la bunele relaţii dintre salariaţi. Mai bine spus relatează un aspect al „abuzurilor" unui maistru faţă de muncitori, exemplificînd prin ceea ce i s-a întîmplat personal în ziua de 8 iunie a. c.

*„Tovarăşul Ioan Doican, şef de schimb la sectorul filatură, a venit în atelierul mecanic şi, abuzînd de funcţia ce o are, consider că a încălcat cele mai elementare norme de relaţii dintre oameni. În lipsa mea din atelier, a umblat în lada de scule, a luat o perie de lustruit (este vorba de o pîslă). Fiind prea încrezător în forţele sale, a căutat să sustragă dintre scule unele materiale şi obiecte care nu-i aparţin".*

*A căutat* numai să sustragă sau *a făcut-o?* — iată o primă problemă de care ne-am ocupat cercetînd cele scrise. Dar să relatăm noi faptele aşa cum le-am aflat de la muncitorii din atelierul mecanic, adică de la martori oculari. Iată concluziile: maistrul Doican i-a cerut pîsla lăcătuşului-sculer Gheorghe Schurr, care o are în primire. Cum acesta ştia că obiectul respectiv se află în lada dumitale cu scule, el este acel care i-a dat-o. De fapt ţi-a spus din capul locului, tovarăşe Creţu, că nu maistrul a umblat în lada cu scule. N-ai ţinut însă seama de aceasta şi te-ai adresat cu cuvinte jignitoare la adresa lui Doican.

Aşa cum ne-a informat şi şeful de atelier, tovarăşul Nicolae Tălmăceanu, precum şi alţi muncitori, nu şeful de schimb este vinovat de discuţiile ce au avut loc. Dumneata, fără a ţine seama de ce ţi s-a spus (ne referim la faptul că ai fost încunoştiinţat că nu I. Doican a luat pîsla, ci i-a fost dată, ai început să-i aduci o serie de învinuiri. Desigur, omul ţi-a răspuns cu aceleaşi expresii.

În acest fel s-a ajuns la injurii şi la proferarea unor cuvinte, care, şi de o parte şi de alta, nu vă fac nici o cinste. *„Eu cred că nu este bine ca un conducător de schimb să se exprime faţă de muncitori cu asemenea cuvinte şi expresii şi care dă dovadă de o comportare foarte scăzută faţă de un colectiv de muncă. Înainte de a deschide gura să spună un cuvînt, să se controleze şi după aceea să vorbească".* Din cele aflate de la cei cu care ne-am întreţinut reiese că această recomandare pe care o faci, ţi se potriveşte de minune. Nu întîmplător colegii d-tale de muncă spun că nu este singurul caz, că de mai multe ori ai avut ieşiri, că nu îţi stăpînești nervii, că ar trebui să fi mai respectuos faţă de cei mai în vîrstă.

Dar să revenim la cazul în sine. D-ta ai frumoasa vîrstă de 23 de ani, iar maistrul Doican aproape dublu. Atunci cum rămîne cu respectul reciproc, cu atitudinea tovărăşească, cu relaţiile de muncă cînd d-ta eşti cel care a provocat întreaga discuţie? În situaţia respectivă, după relatările colegilor din atelierul mecanic, rezultă că nu maistrul Doican *„este nevoie să fie ajutat serios, încît să se debaraseze de asemenea apucături nedemne"*, ci chiar d-ta.

Şi aceasta ţinînd tocmai seama de faptul că ai fost iniţiatorul schimbului de cuvinte cu toate că ţi s-a arătat că şeful de schimb nu a umblat în lada cu scule şi, ca atare, nici *„n-a căutat să sustragă materiale şi alte obiecte."* Or, a-i aduce cuiva învinuiri complet gratuite, nu-i este permis nimănui. Ce să mai vorbim de diferenţa de vîrstă! Exuberanţa tinereţii nu dă nimănui dreptul de a jigni pe un semen, de a-i imputa fapte pe care nu le-a săvîrşit. Îţi propunem să te conduci, în relaţiile cu ceilalţi oameni, după vechile şi înţeleptele cuvinte „Respectă şi vei fi respectat!". Te asigurăm că nu vei avea nimic de pierdut, dimpotrivă, numai de cîştigat...

GH. SĂCELEANU

## Am cercetat scrisoarea dumneavoastră

# O nouă promoţie de textilişti

**Peste 360 absolvenţi ai Şcolii profesionale textile din Cisnădie au părăsit acum cîteva zile băncile şcolii, luîndu-şi rămas bun de la profesori şi de la cei ce i-au pregătit. „Majoritatea absolvenţilor — a spus tovarăşul ing. Radu Oprişiu — au obţinut rezultate bune şi foarte bune la pregătirea teoretică şi practică. Sîntem încredinţaţi că vor putea face faţă sarcinilor măreţe ce le revin în producţie". Printre absolventele cu rezultate foarte bune am reţinut pe: Aurica Cloţa, Ana Ranca, Eugenia Herciu, Eugenia Silaghi, Adriana Rista, Cornelia Cotoară, Paraschiva Fălămaşi, Lucia Livănt. Absolvenţii au primit repartizarea în producţie la întreprinderile din Cisnădie, „Firul roşu" Tălmaciu, „Libertatea" şi „Dumbrava" din Sibiu, precum şi la alte întreprinderi textile din ţară, cu care au încheiat contractul.**

## sport...

### FOTBAL

● Deşi campionatele diviziilor A, B şi C s-au încheiat, atenţia iubitorilor de fotbal este polarizată de jocurile pentru baraj. Duminică, în trei oraşe din ţară au început turneele de baraj pentru diviziile A şi B. La Timişoara s-au disputat jocurile pentru „A", iar la Braşov şi Arad pentru cele două serii de „B". Rezultatele sînt următoarele: *Timişoara* (pentru divizia A): Steagul roşu Braşov—Politehnica Galaţi 2—0 (1—0) şi Crişul Oradea—Progresul Bucureşti 2—1 (1—0); *Braşov* (pentru divizia B, seria I): Chimia Rm. Vîlcea—Victoria Roman 1—0 (0—0) şi Progresul Brăila—Gloria Bîrlad 4—0 (1—0); *Arad* (pentru divizia B, seria a II-a): Metalul Tr. Severin—Chimia Tîrnăveni 1—1 (1—0) şi Gaz metan Mediaş—A.S. Cugir 1—0 (1—0). Unicul gol a fost înscris de Barna din lovitură de la 11 m (min. 20). Obţinerea celor două puncte de către medişeni constituie un mare pas spre ocuparea unui loc care să le asigure rămînerea în divizia secundă.

Jocurile de baraj continuă în cea de-a doua „manşă", miercuri. Iată programul: Steagul roşu Braşov—Crişul Oradea şi Politehnica Galaţi—Progresul Bucureşti (Timişoara); Victoria Roman—Gloria Bîrlad şi Chimia Rm. Vîlcea—Progresul Brăila (Braşov); Chimia Tîrnăveni — Gaz metan Mediaş şi Metalul Tr. Severin—A.S. Cugir (Arad).

● Tot duminică, la Timişoara, s-a disputat finala campionatului republican de juniori. S-au întîlnit U.T. Arad şi Dinamo Bucureşti, echipe care, la mijlocul săptămînii trecute, au ieşit învingătoare în jocurile semifinale disputate pe stadionul sibian. Echipa arădeană, care s-a dovedit în etapele precedente ale competiţiei, cu toată tinereţea ei, o formaţie matură, a învins în finală pe bucureşteni cu categoricul scor de 6—0 (4—0). Deci titlul de campioană republicană la juniori pe acest an a revenit echipei U.T. Arad.

### VOLEI

## La încheierea competiţiei orăşeneşti

De curînd, s-au încheiat competiţiile — pe toate treptele (municipală, judeţeană, diviziile naţionale A şi B) — la care au fost angrenate numeroase echipe din judeţul nostru. Cu toate acestea unele formaţii, cum sînt cîştigătoarele campionatului judeţean, îşi continuă activitatea. Ele sînt angrenate în faza de zonă pentru calificarea în divizia B. Astfel, echipa masculină Independenţa Sibiu îşi dispută întîietatea într-o grupă la Hunedoara alături de C.F.R. Timişoara, I.G.O. Hunedoara şi Minerul Motru. Elevele de la Şcoala sportivă Sibiu iau parte, în cadrul acestei faze, la Arad, unde vor întîlni, în grupă, pe Olimpia Satu Mare, U.T. Arad şi Şcoala sportivă Timişoara. Întrecerile în faza de zonă se vor disputa între 21 şi 23 iunie.

Campionatul orăşenesc Sibiu, încheiat recent, a angrenat 6 echipe masculine şi 12 feminine. Întrecerea echipelor masculine a revenit Şcolii sportive (II), formaţie pregătită de prof. Viorel Hărţău. În schimb, Independenţa (juniori), deşi a fost înscrisă, nu a participat la nici un joc. De asemenea, formaţia Carpaţi nu s-a prezentat la cîteva întîlniri. Această situaţie denotă lipsa de răspundere, de seriozitate a secţiilor de volei ale asociaţiilor respective. Dar iată cum arată clasamentul final, cu rezultatele omologate.

| | | | | | | |
|---|---|---|---|---|---|---|
| 1. Şcoala sportivă (II) | 10 | 8 | 2 | 25—7 | 18 |
| 2. Liceul agricol | 10 | 7 | 3 | 23—12 | 17 |
| 3. A.S.A. (II) | 10 | 7 | 3 | 21—11 | 14 |
| 4. Progresul | 10 | 3 | 7 | 14—21 | 12 |
| 5. Carpaţi | 10 | 4 | 6 | 13—21 | 10 |
| 6. Independenţa (j) | 10 | 0 | 10 | 0—30 | 0 |

În întrecerea echipelor feminine angrenate în campionatul orăşenesc s-au disputat numai jocuri tur. Pe primele locuri s-au clasat, în ordine, echipele Liceului agricol (I şi II), care sînt pregătite de prof. Martin Lang. A mai ieşit în evidenţă comportarea bună a formaţiilor Şcolii sportive (IV şi V), care, deşi cuprind în componenţa lor pe cele mai tinere voleibaliste ale oraşului, au dovedit calităţi frumoase, lucru ce ne face să privim cu încredere viitorul în voleiul de performanţă. Şi în cadrul întrecerilor feminine s-au înregistrat neprezentări. În această situaţie s-au complăcut formaţiile 7 Noiembrie — care a şi fost exclusă din competiţie — şi Sănătatea.

M. LUPUŢIU coresp.


## Uzina mecanică Sibiu

**angajează de urgenţă:**

— ingineri în specialitatea construcţii de maşini
— tehnicieni proiectanţi
— un tehnician metrolog
— strungari
— frezori
— rectificatori
— lăcătuşi

De asemenea, angajează:
muncitori necalificaţi, cu stagiul militar satisfăcut, absolvenţi ai şcolii elementare pentru şcoala de calificare în meseria de strungari.

Cei interesaţi se vor adresa biroului personal, str. Lector nr. 3, telefon 10020.

## Grupul şcolar forestier Sibiu

şcolarizează în anul şcolar 1968—1969 la Şcoala profesională următoarele meserii:

— lăcătuşi mecanici în industria lemnului
— strungari metale
— tîmplari de mobilă şi articole tehnice.

Concursul de admitere va avea loc între 1—12 iulie 1968. Înscrierile se vor face, prin întreprinderile Iprofil „Republica" şi I.R.U.M. Sibiu, la secretariatul şcolii din str. Movilei nr. 8.

**Se aduce la cunoştinţa celor interesaţi că pînă la data de 30 iunie 1968 se primesc înscrieri pentru examenul de admitere în anul I şcolar 1968/1969 pentru Şcoala profesională C.F.R. Braşov.**

**Se pot înscrie tineri pînă la vîrsta de 18 ani împliniţi în cursul anului 1968 (1 ianuarie — 31 decembrie 1968), absolvenţi ai şcolii generale.**

**Se primesc înscrieri din judeţele Braşov, Sibiu, Covasna şi Mureş, care fac parte din Direcţia regională C.F.R. Braşov, precum şi din celelalte judeţe ale ţării, pentru meseriile:**

— **lăcătuşi mecanici LDE**
— **electricieni LDE**
— **lăcătuşi mecanici vagoane**
— **lăcătuşi mecanici SCB**
— **lăcătuşi mecanici TTR**
— **lăcătuşi pentru utilaje CF şi rutiere**
— **electricieni tracţiune**
— **electricieni în construcţii**

Examenul de admitere va avea loc între 4—12 iulie 1968.

Informaţii suplimentare se pot obţine zilnic de la secretariatul şcolii, între orele 7,30—16.

## Fabrica de cuţite Ocna Sibiului

recrutează imediat elevi pentru a fi trimişi să se şcolarizeze în meseriile:

— lăcătuşi montatori la Şcoala profesională Sighişoara;
— sculeri matriţeri, tehnicieni construcţii maşini, maiştri lăcătuşi mecanici la Centrul şcolar Tg. Mureş

Informaţii la serviciul personal al fabricii.

## Grupul şcolar de construcţii

AL TRUSTULUI 5 — SIBIU

Str. Pedagogilor nr. 7, tel. 11215

Pentru anul şcolar 1968/69 primeşte înscrieri la concursul de admitere în şcoala profesională, la următoarele meserii:

— dulgher
— zidar-şamotor
— betonist
— mozaicar-faianţar
— electrician construcţii
— instalator încălziri centrale
— instalator tehnico-sanitare
— lăcătuş mecanic utilaje construcţii
— lăcătuş construcţii metalice
— izolator în construcţii (ucenicie la locul de muncă)

Înscrierile se fac zilnic între orele 8—14, pînă în ziua de 2 iulie a. c. Concursul va avea loc între 3—10 iulie 1968.

Informaţii suplimentare la secretariatul şcolii.


## azi... azi... azi...

### TIMPUL

Soarele răsare la 4 h şi 32 m şi apune la 20 h şi 04 m. Vremea devine instabilă cu cerul temporar noros. Vor cădea precipitaţii sub formă de averse însoţite de descărcări electrice. Vîntul va sufla slab pînă la potrivit din sectorul nord-vestic. Minimele vor fi cuprinse între 10 şi 12 grade, iar maximele vor oscila între 24 şi 26 grade.

### CINEMA

SIBIU: PACEA: Un dolar găurit (orele 9,00; 11,30; 14,00; 16,30; 19,00; 21,00); VICTORIA: Oscar (orele 9,00; 11,00; 13,30; 16,00; 18,30; 21,00); TINERETULUI: Sfîntul la pîndă (orele 10,00; 12,00; 14,30; 16,30; 18,30; 20,30).

MEDIAŞ: PROGRESUL: Eddie Chapman, agent secret (orele 9,00; 11,15; 14,00; 16,30; 19,00; 21,15); TINERETULUI: Pescarul din Louisiana (orele 10,00; 16,30; 18,30; 20,30); UNIREA: Contele Bobby, spaima Vestului sălbatic (orele 16,00; 18,00 şi 20,00).

CISNĂDIE: POPULAR: Sindbad marinarul (orele 11,00; 14,00; 16,00; 18,00; 20,00).

AGNITA: 8 MAI: Ciocîrlia (orele 10,00; 14,00; 16,00; 18,00 şi 20,00).

DUMBRĂVENI: 7 NOIEMBRIE: Împuşcături pe portativ (orele 18,00; 20,00).

BAZNA-BĂI: Oameni în rulotă (orele 17,00 şi 19,00).

Celebrul actor Louis de Funès în filmul Oscar

OCNA SIBIULUI: O sută unu dalmaţieni (orele 17,00 şi 19,00).

APOLDU DE SUS: 23 AUGUST: Verificaţi, nu există mine (orele 17,00 şi 19,00).

### RADIO

**Buletine de ştiri:** 5,00; 5,30; 9,00; 11,00; 15,00; 18,00; 20,00; 24,00; 1,00; 2,00 şi 4,00 (programul I); 7,30; 8,30; 10,00; 12,00; 18,55; 21,00; 0,55—1,00 (programul II).

**Radiojurnale:** 5,50; 13,00; 16,00; 19,00; 22,00 (programul I); 14,00; 17,00; 23,00 (programul II).

**Emisiuni literare:** 8,25 — Moment poetic. Versuri de Dumitru Trancă: 9,30 — Miorița — un străvechi obicei: „Drăgaica"; 15,15 — Biblioteca de literatură română; 20,05 — Muzee şi expoziţii; 21,05 — Capodopere ale literaturii; 22,30 — Moment poetic. Pasteluri (programul I); 19,30 — Versuri de Mariana Costescu, Nicolae Rădulescu, Dimitrie Rachici, Teodor Ştefănescu (programul II).

**Muzică simfonică şi de operetă:** 10,00; 10,47; 15,05; 16,45; 22,20; 23,40 (programul I); 8,35; 9,00; 9,32; 10,05; 13,00; 13,30; 13,45; 16,00; 18,00; 21,05; 21,50; 22,35; 23,07 (programul II).

**Muzică uşoară şi de jazz:** 6,00; 8,30; 9,05; 10,20; 10,35; 11,20; 12,00; 13,20; 14,50; 15,30; 17,15; 18,40; 19,30; 20,40; 21,00; 21,35; 22,35; 0,05—5,00 (programul I); 10,35; 12,30; 15,00; 16,15; 16,35; 20,50; 23,32 (programul II).

**Muzică populară:** 12,30; 16,20; 18,20; 20,20; 21,25 (programul I); 7,00; 7,39; 8,00; 12,07; 13,15; 17,15; 19,00 (programul II).

### TELEVIZIUNE

17,30 Pentru cei mici. Prietenul nostru... Păcală.
18,00 TV pentru specialiştii din industrie.
18,30 Curs de limba engleză (lecţia a XXII-a).
19,00 Pentru tineretul şcolar: Acasă la acad. Alex. Graur.
19,30 Telejurnalul de seară.
19,50 Buletinul meteorologic. Publicitate.
20,00 Film serial: Thierry la Fronde.
20,26 Opinia dumneavoastră...
20,45 Film artistic: „Ciocîrlia".
22,08 Panoramic.
22,30 Divertisment muzical la două piane de Edmond Deda şi Gaston Ursu.
22,45 Telejurnalul de noapte.
23,00 Închiderea emisiunii.

### CONCERTE

La Teatrul de stat din Sibiu, orele 17,00 şi 20,30, Filarmonica de stat din localitate va susţine un concert simfonic. Dirijor Eliodor Rău.

### CONFERINŢE

● La Casa de cultură a municipiului Mediaş, ora 18,00 va avea loc expunerea: Ilarie Chendi, critic literar de seamă. Prezintă prof. Nicolae Mălău.

### EXPOZIŢII

● La Şcoala generală nr. 15 din Sibiu se află deschisă expoziţia de albume, cărţi de onoare, colecţii filatelice şi numismatică, organizată de Consiliul municipal al organizaţiei pionierilor.

# 25 800 produse de sezon

Întreprinderea industrială judeţeană, unitatea Cisnădie, a livrat pînă în prezent staţiunilor balneo-climaterice şi întreprinderilor comerciale din ţară un număr de 25 800 produse necesare sezonului de vară. Printre produsele livrate amintim: 5 200 scaune pliante, 1 600 mese demontabile, 1 800 umbrele cu franjuri pentru terasă, 1 000 şezlonguri şi 2 700 umbrele pentru plajă tip 3 cu sacoşă. Pînă la sfîrşitul acestei luni vor mai fi livrate beneficiarilor, printre altele, încă 800 mese tip 3 cu sacoşă.


## Mica publicitate

Vînd Wartburg Lux 312/1. Informaţii str. Negoi nr. 6 Sibiu.

Întreprinderea construcţii metalice şi prefabricate Bucureşti — secţia Cristian, declară anulate, în mîna oricui s-ar afla trei comenzi de materiale, necompletate, fără număr, şi patru delegaţii de ridicare de materiale.

Pierdut certificatul de naştere seria N. z. nr. 917606 pe numele Beu Daniela Dana, eliberat de Sfatul popular oraş Sibiu. Îl declar nul.

Caut femeie să îngrijească bolnavă paralizată, Sibiu, str. Bălcescu 28.

# Ion Ionescu de la Brad – întemeietorul ştiinţelor agricole din România

S-au împlinit 150 de ani de la naşterea lui Ion Isăcescu, cel care va deveni Ion Ionescu de la Brad, întemeietorul ştiinţelor agricole din România, strălucit învăţat agronom, economist şi înflăcărat patriot, membru al Academiei Române, membru al Societăţii de statistică din Londra, personalitate marcantă a timpului său.

La această aniversare, Ion Ionescu de la Brad va fi sărbătorit în ţară şi în străinătate, sub auspiciile UNESCO.

Născut în oraşul Roman, la 24 iunie 1818 din părinţi de origine modestă (tatăl său, Ion Isăcescu, a fost blănar şi apoi preot), Ion Ionescu de la Brad, dovedind de timpuriu calităţi excepţionale de studiu (remarcat de Gh. Asachi la şcoala de la Trei-Ierarhi din Iaşi), face o strălucită carieră ştiinţifică, devine de timpuriu un militant pentru progresul economiei noastre, luînd, în toate ocaziile şi în toate formele posibile, apărarea celor umiliţi şi obidiţi. Minte enciclopedică, cunoscînd şi vorbind curent cîteva limbi de largă circulaţie universală (printre care: franceza, greaca, engleza, germana, turca, italiana, latina), Ion Ionescu de la Brad cunoaşte, de la sursă directă, marile realizări ale oamenilor de ştiinţă de pretutindeni, filtrează prin gîndirea sa de o deosebită profunzime tezaurul de cunoştinţe ale vremii sale, militează neabătut pentru propăşirea şi afirmarea neamului românesc în universalitate.

Mare patriot, Ion Ionescu de la Brad îşi închină întreaga sa viaţă idealurilor de libertate ale poporului, dovedind o bogăţie şi frumuseţe sufletească rar întîlnită, o înţelegere profundă a situaţiei grele în care se găsea, exploatat de toţi, ţăranul român.

A fost acest om — de o mare simplitate, de o pregătire ştiinţifică excepţională — un izvor nesecat de învăţături practice, de capacitate organizatorică, de acţiune neostoită pentru progresul naţiunii române. Regimul burghez l-a vrut dat uitării, l-a exilat, în urma activităţii sale revoluţionare, dar a fost nevoit apoi să-i acorde cele mai înalte titluri ştiinţifice posibile (în 1871 — membru corespondent al Societăţii Academice Române şi în 1884 — membru onorific al Academiei Române).

Oamenii l-au iubit şi l-au stimat ca pe un vizionar. Străinătatea l-a apreciat, înscriindu-l printre membrii societăţii de statistică din Londra şi aşezîndu-l pe culmile gloriei ştiinţelor agricole şi biologice, alături de marii savanţi M. Dombasale, A. Thaer, A. Joung, V. V. Dokuceaev, J. Boussingault şi alţii. Karl Marx, prin intermediul lucrărilor lui Z. Regnault, foloseşte „calculele agronomului Ion Ionescu de la Brad" în monumentala sa operă „Capitalul". Marele istoric francez J. Michelet îl numără printre marile personalităţi progresiste ale timpului.

După studii profunde la Sorbona (unde urmează fizica, chimia, ştiinţele naturale şi economia politică), la Conservatorul de Arte şi Meserii din Paris, la fermă-şcoală de la Roville şi la Grignon — în Franţa, Ion Ionescu de la Brad depune o muncă stăruitoare pentru modernizarea agriculturii române, sub aspectele conceptual şi practic. Pledează de la catedră sau din cîmpurile de experienţă ale fermelor pe care le înfiinţează, pentru pătrunderea concepţiei darwiniste în biologia română, pentru progresul şcolii agricole româneşti. Scrie neegalate monografii agricole, cursuri de înaltă ţinută universitară, înfiinţează numeroase gazete, în care militează, pentru pătrunderea noului în ţările române, reprezintă România în diverse foruri economice internaţionale.

Ion Ionescu de la Brad a îmbogăţit tezaurul de cunoştinţe agronomice ale omenirii, prin publicarea, în perioada 1866—1868, a ideii ştiinţifice asupra contribuţiei pe care o au clima şi relieful la formarea solului (deci, înaintea fondatorilor de fapt ai doctrinei naturaliste), prin reliefarea rolului perdelelor de protecţie a cîmpului şi prin alte idei de o valoare teoretică şi practică inestimabilă.

Iată de ce Ion Ionescu de la Brad, întemeietorul ştiinţelor agricole din România, este unul din fruntaşii ştiinţei agricole mondiale şi ai umanismului de pretutindeni.

Se cuvine să omagiem cu respectuoasă recunoştinţă personalitatea celui a cărui operă a fost decenii de-a rîndul izvorul nesecat al şcolii agricole româneşti. Pentru că, aşa cum spune poetul Ion Sofia Manolescu: „Sîntem pe urma marelui plugar / Care-a brăzdat prin veacul legendar / Ogorul unde a purces să crească / Un cîntec nou pe brazda românească".

GH. GRĂDINARU

## Peste 46 tone legume valorificate

Legumicultorii din Cristian acordă o grijă deosebită efectuării la timp a lucrărilor în grădină. Pentru a suplini lipsa apei din sol, aici au fost efectuate mai multe udări, ceea ce a favorizat dezvoltarea plantelor. Legumele sînt frumoase şi apreciate pe piaţa oraşului. De altfel, legumicultorii din Cristian au valorificat, pînă în prezent, peste 46 tone legume, în deosebi ceapă, cartofi timpurii, ridichi, conopidă şi gulii.

## Producţii sporite de lapte

În numeroase cooperative agricole de producţie, cu toate condiţiile de secetă din acest an, producţia de lapte se menţine la un nivel destul de mulţumitor. La Apoldu de Sus, ca urmare a măsurilor luate de conducerea unităţii pentru o cît mai bună îngrijire şi furajare a animalelor, pînă la 20 iunie s-a înregistrat o producţie de peste 1 200 litri lapte pe cap de vacă furajată. Este demn de remarcat faptul că, din totalul producţiei, mai bine de 70 la sută revine producţiei marfă vîndută şi încasată.

Rezultate bune au fost obţinute şi la C.A.P. Mediaş unde producţia zilnică pe cap de vacă este de peste 9 litri lapte.

## Lucrări pe păşuni

Paralel cu dezvoltarea efectivelor de animale, unităţile cooperatiste din agricultura judeţului nostru dovedesc o preocupare permanentă pentru sporirea suprafeţelor de păşuni, cît şi pentru îmbunătăţirea acestora. La cooperativa agricolă de producţie din Slimnic, cu sprijinul Direcţiei agricole judeţene, au fost defrişate de arboret 130 hectare. Lucrări de defrişări s-au executat şi la C.A.P. Scorei, pe 15 hectare, iar pe 45 hectare se ard martoanele.

În acelaşi timp, la Şelimbăr şi Slimnic au fost construite pe păşuni adăpători noi menite să asigure o cît mai bună alimentare cu apă a animalelor.

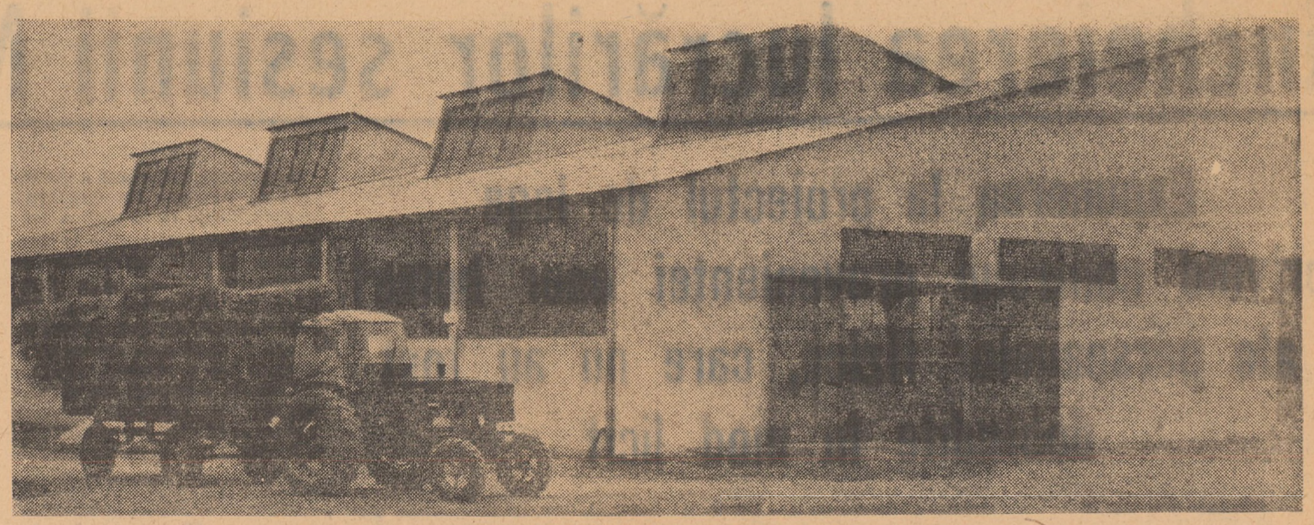

O nouă hală la Topitoria de in din Cîrţa

# Nici o îngăduinţă faţă de cei ce aduc daune avutului obştesc!

(Urmare din pag. 1)

mai organele speciale de control şi, în ultimă instanţă, cel care păgubeşte avutul obştesc. În majoritatea cazurilor s-a format chiar părerea că numai acel care a comis pagubele poartă răspunderea faptelor lui. Dar cei care sînt puşi să controleze, care conduc unităţile respective pot fi oare absolviţi material şi moral de răspunderea ce le revine? Mai sînt destule cazuri cînd tocmai aceşti oameni investiţi cu munci de răspundere, prin diferite procedee mijlocesc încălcarea legii, comiterea de atentate la bunurile obşteşti. Nu rareori se dau cu o condamnabilă uşurinţă din partea unor gură-cască referinţe bune „despre cinstea şi hărnicia" acelora care sînt tentaţi şi se înfruptă din avutul obştesc şi care se pregătesc ca în faţa legii să se justifice cu o hîrtie cît palma, care — spun ei — acoperă un om întreg. Este clar însă pentru oricine, şi viaţa a dovedit-o de atîtea ori, că minciunile, falsurile, furturile din avutul obştesc nu pot fi acoperite la nesfîrşit.

Deşi există lege şi organele de partid au insistat în repetate rînduri ca cei care au antecedente penale să nu mai primească gestiuni, să nu li se încredinţeze pe mînă avutul obştesc, această situaţie n-a fost încă extirpată cu desăvîrşire. Iată un singur exemplu din atîtea altele: la cooperativa de consum din comuna Răşinari funcţionează ca gestionar al magazinului alimentar Aurel Martin. Deşi acesta are trei antecedente penale, între care una pentru delapidare — şi pentru care a fost condamnat la 6 luni închisoare corecţională, el continuă să se bucure de încrederea oarbă acelora care, nesocotind legile, îl menţin în acest post. Mai concret, la toate stăruinţele de a fi schimbat, preşedintele cooperativei din Răşinari a rămas nepăsător şi n-a întreprins măsurile corespunzătoare.

Dar şiretlicurile şi excrocheriile sînt uneori camuflate cu grijă — şi tot cu ştirea, am zice cu complicitatea unor factori de răspundere. Aşa, de pildă, unii deşi au antecedente penale şi manipulează gestiuni, sînt prezentaţi ca ocupînd alte funcţii cu intenţia vădită de a-i sustrage atenţiei organelor de urmărire. Este cazul lui Luca Avram de la cabana „Valea Aurie", ca şi a altor asemenea „privilegiaţi" care se găsesc într-o situaţie asemănătoare.

Amintind asemenea exemple ne gîndim la cazuri cînd diferiţi gestionari cu apucături străine eticii noastre sînt stimulaţi de diferiţi cetăţeni (care dovedesc în exercitarea atribuţiilor lor lipsă de vigilenţă) în efectuarea unor inventare pe care le fac incorect, „de ochii lumii" şi pentru care uneori sînt răsplătiţi cu diferite „atenţii".

Este de arătat aici că printre cei ce încalcă legile ţării şi aduc atingeri avutului obştesc se mai găsesc şi membrii de partid, adevărat, din ce în ce mai puţini. Pentru astfel de abateri calitatea de membru de partid nu poate fi socotită — cum mai cred unii — o circumstanţă atenuantă. Nu vor putea să găsească niciodată înţelegere şi solicitudine încercările unora de a se adresa diferitelor organe de partid şi de stat spre „a li se lua apărarea" cînd faptele, abaterile lor, sînt incontestabile şi cînd, este cunoscut, tocmai aceste organe au datoria să asigure respectarea cu sfinţenie a legilor ţării.

Trebuie recunoscut că sînt încă organizaţii de partid — şi nu numai la sate — care fac încă puţin pentru dezvoltarea unei opinii puternice şi consecvente care să determine lichidarea oricăror încercări de lovire în avutul obştesc. În unele locuri organizaţiile de partid nu au pus în discuţia adunărilor generale pe cei care au lovit în averea obştească aşteptînd sentinţa penală deşi faptele lor erau evidente, şi — aşa cum am arătat — au fost chiar încercări de a-i prezenta pe aceştia ca pe nişte „îngeraşi". Or, îngăduinţa, moliciunea, blîndeţea faţă de cei care aduc prejudicii avutului obştesc constituie un fals umanism ce încurajează perpetuarea încălcărilor legalităţii socialiste.

Caracteristic organizaţiilor de partid, comuniştilor, este tocmai lupta pentru prevenirea unor astfel de încălcări şi, în ultimă instanţă, demascarea şi condamnarea cu asprime a celor care le comit şi încalcă legile ţării. Receptivitatea, maxima atenţie faţă de sesizările, scrisorile şi propunerile oamenilor cinstiţi care, cu răspundere patriotică privesc bunul obştesc ca pe propriul lor avut şi demască orice încercare de lovire a acestei proprietăţi, constituie de asemenea o trăsătură caracteristică a muncii de partid.

Idealul proclamat de partid, de conducerea lui de a ridica România socialistă pe noi culmi de civilizaţie şi bunăstare devine realitate în măsura în care fiecare membru de partid, fiecare cetăţean, dovedind o înaltă conştiinţă, se arată a fi, la locul lui de muncă, prin proba faptelor, un apărător intransigent al avuţiei colective, un luptător energic pentru ca proprietatea obştească de astăzi să fie mîine mai bogată, mai prosperă.

## O surpriză şi ... două nedumeriri

*Călătorind cu un autobuz al A.T.A. pe traseul Sibiu — Cornăţel — Agnita, am avut o surpriză plăcută şi, pe puţin, două nedumeriri — ne spunea un cetăţean onorabil.*

*— Foarte interesant; care-i surpriza?*

*— Surpriza constă în faptul că drumul a fost reparat şi consolidat, dispărînd gropile, bolovanii şi bulgării, a căror prezenţă o simţeam pînă-n creieri.*

*— Asta-i bine. Dar cum stăm cu nedumeririle?*

*— Prima: deşi drumul, în condiţiile actuale, ar putea fi parcurs în două ore, motoarele înghiţind, la drum deschis, 50—60 km la oră, graficul de circulaţie a rămas cel vechi. În loc să se scurteze timpul de călătorie al pasagerilor, autobuzele fac staţionări inutile de cîte 20—30 minute, în şosea, numai pentru a se încadra în grafic.*

*A doua nedumerire constă în faptul că, o dată cu repararea drumurilor, nu s-a avut grijă de semnele de circulaţie, şterse şi ruginite, indescifrabile şi deteriorate, care derutează în loc să orienteze pe conducătorii mijloacelor de transport auto.*

*În ziua următoare mi-am făcut treburi pe la Agnita pentru a mă convinge. La înapoiere, într-o „haltă de ajustare" ad-hoc, care a durat 30 de minute, am îndrăznit să-l întreb pe şofer de ce staţionăm.*

*— Ştiţi care-i poanta, tovarăşe, cu opririle în apropierea staţiei finale? Eu nu am voie să intru în oraş decît la ora prevăzută în grafic.*

*În loc de altă replică m-am decis pentru o telegramă ... tipărită. Să afle cei ce răspund de semnele de circulaţie pe acest traseu şi cei ce-au rămas . . de căruţă cu graficul de circulaţie, nedumeririle pasagerilor.*

DOINA SĂLĂJANU

## NOTE CRITICE

## Avicultorii din strada Galeş

*În timp ce edilii oraşului, deputaţii, comitetele de cetăţeni se străduiesc să asigure oraşului un aspect cît mai plăcut, mai îngrijit şi mai curat, alţii aduc deliberat prejudicii acestei acţiuni. Printre cei din urmă se numără şi tov. G. Bengulescu, preşedinte al comitetului circumscripţiei electorale şi colocatarii săi din strada Galeş nr. 8, care au transformat strada şi curţile vecinilor în staţie avicolă. Cu mintea lor de găini şi cu aprobarea preşedintelui, galinaceele sînt în continuă explorare, ajutate şi de dezinteresul organelor inspecţiei sanitare.*

*Unele intervenţii ale cetăţenilor n-au putut clinti principiile galinacee ale preşedintelui şi prozeliţilor lui. Ar fi cazul ca aplicarea acestor principii să fie măcar limitată la propria curte a celor vizaţi. Sau, poate, inspecţia sanitară e de o părere mai categorică...*

C. IONESCU

## SESIUNE

**În ziua de 27 iunie 1968, ora 16,00, în sala Comitetului municipal P.C.R. din localitate, se vor desfăşura lucrările celei de-a XIX-a sesiuni a Consiliului popular al municipiului Sibiu, cu următoarea ordine de zi:**

**Educaţia estetică în şcolile generale şi licee.**

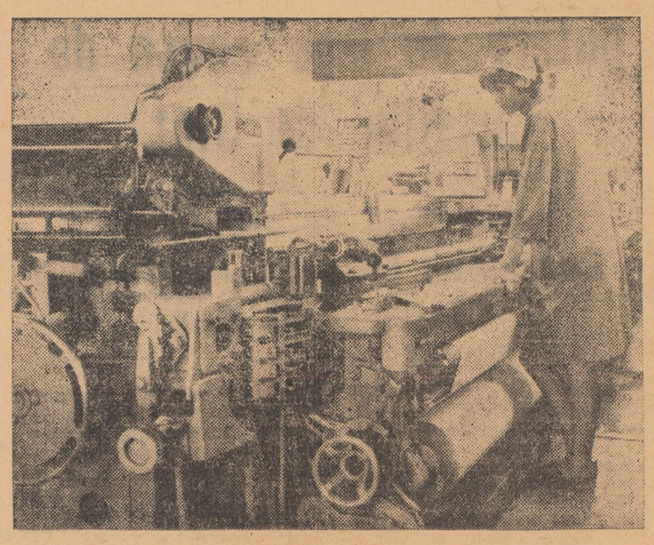

Secţia ţesătorie a fabricii „Libertatea" a fost dotată cu războaie automate de ţesut de înaltă productivitate, avînd turaţie mărită, canetele schimbîndu-se automat. În felul acesta o singură muncitoare deserveşte 4 războaie

Foto: FRED NUSS

# Înzestrări tehnice în unităţile industriei locale

Folosind fonduri destinate micii mecanizări, Întreprinderea industrială locală Sibiu dezvoltă gradul de tehnicitate a unităţilor sale prin dotarea acestora cu noi maşini şi utilaje.

Secţia a II-a din strada M. Kogălniceanu a primit în dotare o maşină pentru rectificat plan RP-250, o automacara de 5 tone pentru încărcat şi descărcat materiale şi produse finite şi o maşină de decupat tablă prin ronţăire MR-6. Secţiile I metalurgică din strada Moara de Scoarţă şi IV reparaţii auto, au primit prese cu excentric de 10 şi 25 tone, maşini de găurit G-10, secţia III din strada Croitorilor a fost înzestrată cu polizoare electrice duble pentru lucrări de lăcătuşerie.

Noile dotări ridică gradul de tehnicitate al activităţii acestor secţii şi îmbunătăţesc condiţiile de muncă.

## Consfătuire-instructaj

Între 26 şi 28 iunie a. c. va avea loc la sediul Iprofil „Republica" din Sibiu o consfătuire-instructaj cu toţi inginerii şefi şi responsabilii cu documentarea tehnică din C.I.L.-urile şi IPROFIL-urile din ţară.

Vor fi prezentate referate privind *„Documentarea tehnică în întreprindere şi rolul ei în promovarea tehnicii noi în producţie"*, *„Metode şi mijloace de propagandă tehnică în industria lemnului"*, *„Eficienţa economică a documentării tehnice în producţie"* etc. Cu acest prilej va avea loc şi un fructuos schimb de experienţă documentară, Iprofil „Republica" Sibiu avînd realizări bune în materie de documentare tehnică, aplicată în producţie.

# Am văzut 10 000 de păsări într-un pod...

**însemnări de reporter**

Ziarele de duminică au relatat despre vizita de lucru a tovarăşului Nicolae Ceauşescu, împreună cu tovarăşii Iosif Banc şi Manea Mănescu, în zonele îndiguite din Lunca Dunării. Am reţinut, între altele, din materialul publicat, faptul că, abordîndu-se probleme privind dezvoltarea creşterii păsărilor, secretarul general al C.C. al P.C.R., a accentuat asupra necesităţii întocmirii unui program concret pe baza căruia să se realizeze, cu mijloace ieftine şi în timpul cel mai scurt, cît mai mulţi pui. Subliniind preocuparea conducerii de partid pentru buna aprovizionare a populaţiei, tovarăşul Nicolae Ceauşescu a precizat că în anul viitor trebuie să se producă numai pentru piaţa Bucureştiului cel puţin 20 milioane de pui. În această direcţie — s-a arătat în material — se cer conjugate eforturile întreprinderilor agricole de stat şi ale cooperativelor agricole de producţie, adoptîndu-se cele mai economice mijloace de creştere a păsărilor.

Cadrul general al sarcinii a fost trasat şi este lesne de înţeles de ce, din vreme, conducerea partidului o ridică cu atîta tărie. Iată o problemă asupra căreia trebuie bine reflectat şi acţionat cu hotărîre şi iniţiativă, în timpul cel mai scurt şi în fiecare loc — nu numai în Lunca Dunării —, potrivit condiţiilor şi posibilităţilor existente. Interlocutor pentru un schimb de păreri în această privinţă ne-am decis să-l alegem pe tovarăşul Ioan Cermonea, preşedintele cooperativei agricole de producţie din comuna Avrig, om cu vechi state în conducerea cooperativei, cunoscut şi apreciat de cooperatori pentru iniţiativa şi răspunderea cu care munceşte, pentru calităţile lui de bun gospodar.

— Cîte grajduri are cooperativa? — m-am interesat.

— Opt — răspunse oarecum surprins de întrebare preşedintele.

— Sînt mari, bune, trainice?

— Daa...

— Dar podurile pentru ce le folosiţi? — adaug, sporind nedumerirea tovarăşului Cermonea pentru o asemenea întrebare.

— Păstrăm în pod grăunţe, fîn, chiar nişte materiale...

Contrar unui mai vechi obicei gazetăresc, ca ziaristul să pună întrebări iar interlocutorul să dea răspunsuri, de această dată, din acest loc al convorbirii l-am rugat pe preşedinte să asculte şi apoi să-şi spună părerea în legătură cu cele aflate.

... Cu cîtva timp în urmă, vizitînd o ţară vecină şi prietenă, am fost poftit să cunosc şi o gospodărie colectivă. Nu-mi propun să reconstitui toată discuţia şi toate impresiile culese aici, dar — cum este lesne de înţeles — subiectul principal l-a constituit puterea economico-organizatorică a gospodăriei, mijloacele prin care ea reuşeşte să asigure o înaltă valoare zilei-muncă. Aşa cum aveam să şi vedem, pămîntul gospodăriei era sărăcăcios, fîneţele firave şi totuşi aici se creşteau în opt grajduri — cu nimic deosebite de cele pe care le ştim la noi — tineret bovin; sute şi sute de capete.

Începusem să ne depărtăm de grajduri şi credeam că am văzut tot ce se putea vedea, că am aflat tot ce se poate afla cînd, gazda, preşedinte gospodăriei, ne spuse zîmbind: „Şi totuşi, deşi aţi fost în grajd, nu aţi văzut sectorul cel mai rentabil al gospodăriei". Ca să-şi argumenteze afirmaţia, ne-am întors la unul din grajduri şi am urcat pe o scăriţă în podul lui. Nimic deosebit: într-un fel de cămăruţă, mai curînd o cabină cu tablouri de comandă care despărţea grajdul în două pe la jumătatea lui, o femeie croşeta. A deschis o ferăstruică şi ce-am văzut! O mare de puf alb; mii de pui, unul lîngă altul. „5 000 sînt pe o aripă a grajdului şi alţi 5 000 în cealaltă" — ne-a explicat.

Aşadar în podul unui grajd cresc 10 000 de pui. Deci în 8 poduri...

Gazdele ne-au mărturisit că la început aveau o oarecare îndoială că suprafaţa din pod ar putea fi folosită cu o eficienţă atît de mare, că le-ar putea aduce prin cheltuieli minime, la cîteva săptămîni doar (cînd se termină un ciclu de creştere) venituri atît de frumoase. Dar au încercat. Şi, cum m-am convins, au izbutit. Fără cine ştie ce amenajări, podul a devenit o veritabilă crescătorie de pui. De instalaţii de încălzire nu s-a simţit nevoia întrucît este folosită căldura degajată de animale; dar pentru iarnă ele vor fi instalate, pentru că se intenţiona asigurarea unei producţii de pui continuă, în tot timpul anului. A fost instalată lumină fluorescentă, s-au introdus jgheaburi pe care curge apa, un fel de lanţuri elevatoare care transportă hrana şi care sînt dirijate toate de la pupitrul la care aminteam că am găsit o femeie croşetînd.

... — Ce spui tovarăşe Cermonea? — am dorit să-i aflu părerea. Era căzut pe gînduri. Cine ştie? M-ar fi bucurat dacă în imaginaţia lui vedea aievea podurile grajdurilor cooperativei din Avrig transformate în crescătorii de păsări.

— Interesant, zău că-i interesant. Ar trebui să ne gîndim. Să ne sfătuim în consiliu — îl aud pe preşedinte.

Eu v-am relatat ce-am văzut, ce am aflat. Poate nu chiar totul. Este totuşi o sugestie. Tocmai de aceea dumneavoastră gîndiţi, sfătuiţi-vă, decideţi.

Şi-ar fi aceasta o invitaţie şi pentru specialiştii din Direcţia agricolă judeţeană, pentru Uniunea judeţeană a cooperativelor agricole de producţie. O invitaţie pentru toate cooperativele agricole de producţie din judeţ.

C. MORARU

# Încheierea lucrărilor sesiunii Marii Adunări Naționale

## Expunerea la proiectul de lege privind controlul provenienței unor bunuri ale persoanelor fizice, care nu au fost dobîndite în mod licit

(Urmare din pag. I)

bogățire ilicită, al apărării prin noi mijloace legislative a proprietății socialiste și al ocrotirii dreptului de proprietate personală, apare necesară instituirea unui control asupra provenienței averilor dubioase.

Așa cum a subliniat tovarășul Nicolae Ceaușescu în expunerea făcută la recenta plenară a Comitetului Central al Partidului Comunist Român, măsura controlului provenienței averilor dubioase „... este o măsură echitabilă, corespunzătoare spiritului de dreptate al societății socialiste, menită să stăvilească tendințele de încălcare a normelor noastre sociale, să combată goana după o viață ușoară, fără muncă, să evite apariția disproporțiilor nejustificate în nivelul de trai al populației".

Potrivit proiectului de lege, pe care din însărcinarea Consiliului de Miniștri îl prezint Marii Adunări Naționale spre dezbatere și adoptare, este supusă controlului provenienței averii oricărei persoane fizice, dacă sînt date sau indicii că există o vădită disproporție între valoarea bunurilor acesteia și veniturile sale, nejustificîndu-se dobîndirea licită a bunurilor.

Proiectul reprezintă o îmbinare armonioasă între dispozițiile menite să asigure un control cît mai eficient și cele menite să garanteze interesele legitime ale cetățenilor.

În acest scop, proiectul prevede, printre altele, o serie de condiții cu privire la efectuarea controlului.

Astfel, controlul poate începe numai pe baza unei sesizări scrise și numai după ce persoana care a semnat sesizarea este chemată înaintea comisiei de cercetare pentru a i se cere relații și pentru a i se pune în vedere că afirmațiile mincinoase se pedepsesc penal.

Controlul este condiționat de existența unor date sau indicii cu privire la disproporția dintre valoarea bunurilor persoanei în cauză și veniturile sale. Prin urmare, simplele bănuieli sau aparențe nu pot fi îndestulătoare. Aceste date sau indicii trebuie să invedereze o vădită disproporție, un decalaj evident între venituri și valoarea avutului unei persoane.

Dacă există date sau indicii cu privire la disproporția dintre venituri și valoarea bunurilor, persoana în cauză este obligată a dovedi caracterul licit al mijloacelor folosite pentru dobîndirea sau sporirea lor. Valoarea bunurilor a căror provenință nu se justifică este supusă unui impozit de 80 la sută.

Reglementarea propusă nu înlătură urmărirea penală a celor care au dobîndit bunurile prin săvîrșirea unei infracțiuni. În acest caz urmează însă a li se aplica dispozițiile legii penale.

Pentru a se asigura un control obiectiv și competent, se prevede înființarea, în fiecare județ, a unei comisii de cercetare formată din: doi judecători desemnați de președintele tribunalului județean, dintre care unul este președinte, un procuror desemnat de procurorul șef al procuraturii județene, un delegat al administrației financiare județene și un deputat în consiliul popular județean, municipal sau orășenesc, ca membri. O atare comisie va funcționa și în municipiul București.

Comisia de cercetare are largi posibilități pentru stabilirea adevărului, putînd cita orice persoană care ar putea da relații utile pentru lămurirea provenienței bunurilor celui în cauză. Organizațiile socialiste, cu excepția unităților Casei de Economii și Consemnațiuni, sînt obligate să pună la dispoziția comisiei actele cerute și să dea relațiile necesare, chiar dacă prin dispoziții speciale se dispune altfel.

Ca urmare a verificărilor, comisia — după cum provenența bunurilor este sau nu justificată — clasează cauza sau o trimite judecătoriei competente spre soluționare. Instanța hotărăște, după caz, fie închiderea dosarului, fie sesizarea Ministerului Finanțelor pentru a aduce la îndeplinire măsura de a se urmări realizarea impozitului de 80 la sută.

Pentru persoanele care la data controlului sînt demnitari, s-a prevăzut ca verificarea sesizărilor să se facă de o comisie formată din doi judecători de la Tribunalul Suprem, dintre care unul ca președinte, un procuror din Procuratura Generală, un delegat al Ministerului Finanțelor și un deputat în Marea Adunare Națională; începerea verificării este condiționată de încuviințarea, după caz, a Consiliului de Stat sau a Consiliului de Miniștri. Judecarea cauzelor referitoare la aceste persoane este de competența Tribunalului Suprem, Colegiul civil.

Spre a se înlătura eventualele soluții netemeinice și nelegale, proiectul prevede calea de atac a recursului împotriva încheierii de clasare a Comisiei de cercetare, cît și împotriva hotărîrilor instanțelor competente în această materie.

Ținîndu-se seama de dificultățile de justificare a provenienței bunurilor dobîndite la o dată prea îndepărtată, s-a prevăzut că va fi supusă controlului, în condițiile legii, provenența averii dobîndite după data de 1 ianuarie 1962.

În preocuparea de a se asigura stabilitatea relațiilor juridice și de a nu leza interesele terților care au contractat cu persoana ale cărei bunuri sînt supuse controlului provenienței, s-a urmărit a nu se aduce nici o atingere actelor de înstrăinare pe care această persoană le-a încheiat cu terții, cu singura excepție prevăzută în art. 18 din proiect, cînd acelea sînt nereale sau sînt încheiate în frauda drepturilor statului, excepție care nu poate însă opera decît în condițiile stabilite în textul citat.

În proiect s-a mai prevăzut că actele de procedură în această materie sînt scutite de orice taxă de timbru.

În esență, o asemenea lege, în baza căreia se va putea controla provenența averilor dubioase, este menită să constituie un instrument juridic eficient, capabil să stăvilească tendința unora de a duce o viață ușoară, fără muncă, să combată goana după averi nemuncite, să apere, prin noi mijloace, valori de bază ale socialismului — munca, cinstea, corectitudinea —, să contribuie la dezvoltarea conștiinței socialiste a maselor și la întărirea spiritului de justiție socială ce caracterizează orînduirea noastră.

## Raportul comisiei economico-financiare și comisiei juridice,

### prezentat de deputatul Tudor Drăganu

Comisia economico-financiară și Comisia juridică întrunite în ședință comună în ziua de 17 iunie 1968 au analizat prevederile proiectului de lege privind controlul provenienței unor bunuri ale persoanelor fizice, care nu au fost dobîndite în mod licit.

Proiectul de lege este expresia preocupării partidului și guvernului pentru promovarea unei cît mai stricte respectări a imperativelor morale socialiste, potrivit cărora munca este singurul izvor al proprietății personale. Oglindind aceste principii morale, Constituția noastră prevede că dreptul de proprietate personală este ocrotit de lege, stabilind totodată că pot constitui obiect al dreptului de proprietate personală veniturile și economiile provenite din muncă, casa de locuit, gospodăria de pe lîngă ea și terenul pe care ele se află, precum și bunurile de uz și confort personal.

Pe linia acestei preocupări, proiectul de lege instituie un control asupra provenienței bunurilor persoanelor fizice, dacă nu au fost dobîndite în mod licit și sînt în vădită disproporție cu veniturile din muncă ale acestora.

Pentru a asigura seriozitatea controlului, dar în același timp a înlătura posibilitatea unor denunțuri neîntemeiate sau de rea-credință, se prevede că, sesizările care vor trebui să fie scrise și semnate, vor fi verificate înainte de a li se da curs, de o comisie constituită din doi judecători de la tribunalul județean, un procuror, un delegat al administrației financiare județene și un deputat în consiliul popular județean, municipal sau orășenesc, comisia fiind prezidată de unul dintre cei doi judecători. Dacă această comisie constată sesizarea întemeiată, înaintează dosarul la judecătoria competentă, care în cazul în care constată că provenența unor bunuri nu este justificată, dispune înaintarea dosarului Ministerului Finanțelor în vederea aplicării unui impozit de 80 la sută asupra valorii lor. Împotriva hotărîrilor judecătorești, părțile pot introduce recurs la tribunalul județean.

O procedură specială de control este prevăzută în proiect pentru persoanele care, în momentul efectuării controlului, sînt demnitari. În aceste cazuri, comisia de cercetare este formată din doi judecători de la Tribunalul Suprem, un delegat al Ministerului Finanțelor și un deputat în Marea Adunare Națională, iar verificarea este condiționată de încuviințarea Consiliului de Stat sau, după caz, a Consiliului de Miniștri. Judecarea cauzelor privitoare la demnitari este de competența Colegiului civil al Tribunalului Suprem.

Întrucît proiectul de lege instituie un sistem procedural eficace în vederea efectuării controlului provenienței unor bunuri ale persoanelor fizice care nu au fost dobîndite în mod licit, Comisia economico-financiară și Comisia juridică propun acceptarea lui de către Marea Adunare Națională.

## Expunerea la proiectul de lege cu privire la regimul juridic al terenurilor fără construcții din perimetrul construibil al municipiilor și orașelor,

### prezentată de tovarășul Mihai Gere, președintele Comitetului pentru problemele administrației locale

În cadrul actualei sesiuni, în ședința sa din 9 mai 1968, Marea Adunare Națională a dezbătut pe larg și a aprobat Legea pentru dezvoltarea construcției de locuințe, vînzarea de locuințe din fondul de stat către populație și construirea de case proprietate personală, de odihnă sau turism. Această lege, care are la bază principiile elaborate de Plenara C.C. al P.C.R. din 5—6 octombrie 1967, cuprinde un ansamblu de dispoziții, destinate să determine sporirea volumului construcțiilor de locuințe și să asigure îmbunătățirea condițiilor de locuit ale populației.

Manifestîndu-se aceeași grijă față de dezvoltarea construcției de locuințe, s-a inițiat proiectul de Lege cu privire la regimul juridic al terenurilor fără construcții din perimetrul construibil al municipiilor și orașelor.

Scopul acestei legi este să asigure condiții mai bune pentru sistematizarea și executarea construcțiilor de locuințe și să stăvilească specularea terenurilor fără construcții, aflate în perimetrul construibil al municipiilor și orașelor.

Proiectul prevede să fie declarate indisponibile și expropriabile, prin efectul legii, aceste terenuri proprietate a persoanelor fizice sau juridice. În același spirit, urmează să fie declarate indisponibile și expropriabile și părțile din terenurile cu construcții, în măsura în care depășesc suprafețele stabilite pe baza detaliilor de sistematizare, aprobate de organele competente.

Terenurile indisponibile nu vor putea fi înstrăinate sau grevate cu sarcini reale, proprietarii păstrîndu-și posesia și folosința lor. Aceste terenuri vor putea fi transmise prin moștenire.

În spiritul aceleiași griji față de interesele cetățenilor, proiectul de lege prevede dreptul ce se acordă proprietarului de a-și construi pe terenul indisponibil o locuință, pentru el și familia sa, cu condiția de a respecta prevederile privind sistematizarea și de a construi în termen de 2 ani de la eliberarea autorizației. În anumite cazuri, acest termen poate fi prelungit cel mult un an, pentru a se da cetățenilor respectivi posibilitatea de a-și termina lucrările.

O dispoziție importantă a proiectului de lege este cea referitoare la posibilitățile ce le creează pentru schimbarea terenurilor în cazul în care, datorită prevederilor de sistematizare, acestea nu pot fi folosite de proprietarii respectivi pentru construirea unei singure locuințe. În acest sens, comitetele executive ale consiliilor populare municipale, orășenești sau ale sectoarelor municipiului București vor putea să ofere în schimb proprietarului un teren corespunzător pentru o construcție necesară lui și familiei sale.

Prin acest proiect de lege, supus dezbaterii și aprobării Marii Adunări Naționale, se stabilesc dispoziții care vor contribui în mod eficient la dezvoltarea construcției de locuințe în conformitate cu schițele de sistematizare ale municipiilor și orașelor.

Avînd în vedere cele expuse, din împuternicirea Consiliului de Miniștri, supun spre dezbatere și adoptare ca lege proiectul menționat.

## Raportul comisiilor administrativă și juridică,

### prezentat de deputatul Emil Bobu

Întrunindu-se în ședință comună în ziua de 18 iunie 1968, Comisiile administrativă și juridică ale Marii Adunări Naționale au examinat proiectul de lege cu privire la regimul juridic al terenurilor fără construcții din perimetrul construibil al municipiilor și orașelor.

Proiectul de lege reprezintă încă o măsură pe linia înfăptuirii directivelor Congresului al IX-lea al Partidului Comunist Român cu privire la crearea unor condiții de locuit tot mai corespunzătoare pentru oamenii muncii precum și pentru asigurarea aplicării în viață a operei de sistematizare a orașelor.

Din conținutul proiectului se desprind norme care sînt de natură să contribuie la realizarea principiilor aprobate de plenara C.C. al P.C.R., din octombrie 1967 și a dispozițiilor legii adoptate de Marea Adunare Națională la 9 mai 1968 cu privire la dezvoltarea construcțiilor de locuințe și vînzarea de locuințe din fondul de stat către populație. Prevederile proiectului au de asemenea menirea să apere oamenii muncii care doresc să-și construiască locuințe împotriva tendințelor de speculă manifestate de unii proprietari de terenuri.

În acest sens, se declară indisponibile și expropriabile terenurile neclădite din municipii și orașe proprietatea persoanelor fizice și juridice, precum și părțile libere din terenurile construite, în măsura în care aceste părți depășesc suprafețele stabilite prin normativele de sistematizare.

Proiectul prevede că proprietarul unor astfel de terenuri păstrează posesia și folosința acestora, avînd și dreptul de a construi o locuință pentru el și familia sa, cu respectarea prevederilor de sistematizare. De asemenea, proprietarul poate transmite terenul prin moștenire, dar nu poate să-l înstrăineze și nici să-l greveze cu sarcini reale.

Pentru a veni în ajutorul proprietarilor care nu pot folosi terenul lor pentru o singură locuință, acesta fiind situat în zone destinate unor construcții cu mai multe nivele, proiectul dă posibilitatea Comitetului executiv al Consiliului popular respectiv să ofere în schimb un teren corespunzător pentru astfel de construcții.

Comisia administrativă și Comisia juridică, apreciind că proiectul de lege căruia i s-au adus unele îmbunătățiri, cu care inițiatorul a fost de acord, corespunde cerințelor societății noastre în actuala etapă de dezvoltare, propune Marii Adunări Naționale adoptarea sa în forma în care vă este prezentat.

## Expunerea cu privire la proiectele de legi pentru aprobarea decretelor cu putere de lege emise de Consiliul de Stat,

### prezentată de deputatul Constantin Stătescu, secretarul Consiliului de Stat

În intervalul de la ultima sesiune a Marii Adunări Naționale pînă la deschiderea celei prezente, Consiliul de Stat a emis, în cadrul prerogativelor sale constituționale, opt decrete conținînd norme cu putere de lege.

Din partea Consiliului de Stat am însărcinarea de a vă prezenta, în conformitate cu articolul 64 punctul 2 din Constituție, aceste decrete, în vederea dezbaterii și adoptării lor ca legi.

Două din cele opt decrete au fost emise ca urmare a noilor măsuri legislative de împărțire administrativă a teritoriului. Astfel, prin Decretul nr. 135 din 19 februarie s-au adus modificări corespunzătoare actelor normative privind organizarea judecătorească, a procuraturii, notariatului de stat, exercitarea avocaturii, precum și pentru organizarea și funcționarea oficiilor juridice. Un alt decret nr. 298 din 10 aprilie, modificînd Decretul nr. 184/1954 pentru reglementarea sancționării contravențiilor, a precizat organele locale pe lîngă care vor funcționa comisiile ce rezolvă procesele verbale de constatare a contravențiilor sancționate prin acte normative ale organelor locale ale puterii sau administrației de stat, avînd în vedere că, anterior, aceste comisii funcționau pe lîngă comitetele executive ale sfaturilor populare raionale, orășenești sau de raion orășenesc.

Cinci decrete au avut ca obiect schimbări în structura organizatorică a unor ministere, precum și înființarea sau reorganizarea altor organe centrale.

Dintre acestea, se cuvin a fi menționate, în primul rînd, Decretul nr. 294 din 4 aprilie, privind organizarea și funcționarea Ministerului Afacerilor Interne și Decretul nr. 295 din aceeași dată, privind înființarea, organizarea și funcționarea Consiliului Securității Statului, decrete emise în aplicarea hotărîrilor Comitetului Central al Partidului Comunist Român de perfecționare a activității și de îmbunătățire a structurii organizatorice a organelor din cadrul fostului Minister al Afacerilor Interne.

În Decretul nr. 294/1968 se prevede că Ministerul Afacerilor Interne are ca sarcină principală înfăptuirea politicii partidului și statului cu privire la asigurarea ordinii publice, apărarea proprietății socialiste și personale, a drepturilor și intereselor legale ale persoanelor, prevenirea și descoperirea infracțiunilor, contribuind prin aceasta la asigurarea muncii pașnice de construcție socialistă a poporului român.

Consiliul Securității Statului este, potrivit Decretului nr. 295/1968, un organ central al administrației de stat care are sarcina de a înfăptui politica partidului și statului în domeniul apărării securității statului, de a preveni, descoperi și lichida uneltirile și acțiunile dușmănoase îndreptate împotriva orînduirii sociale și de stat.

Decretele subliniază că atît Ministerul Afacerilor Interne cît și Consiliul Securității Statului își desfășoară întreaga activitate sub conducerea și îndrumarea directă a Comitetului Central al Partidului Comunist Român și a Consiliului de Miniștri, ceea ce constituie garanția respectării neabătute și apărării ferme a intereselor statului, precum și a drepturilor și intereselor legitime ale tuturor cetățenilor, în spiritul întăririi legalității socialiste.

Pornind de la prevederile constituționale referitoare la inviolabilitatea persoanei și a domiciliului, menite a preveni orice manifestare de încălcare a legii, orice abuz în executarea acesteia, ambele decrete stabilesc cu precizie cazurile și condițiile în care organele Ministerului Afacerilor Interne și ale Consiliului Securității Statului au dreptul de a pătrunde în locuința unei persoane fizice, pentru îndeplinirea atribuțiilor lor legale.

Colegiul Ministerului Afacerilor Interne și al Consiliului Securității Statului sînt organe deliberative și lucrează potrivit principiului muncii și conducerii colective. În îndeplinirea sarcinilor ce le revin, aceste instituții centrale se sprijină pe concursul larg al cetățenilor și al colectivelor de oameni ai muncii.

Celelalte trei decrete din categoria celor privitoare la organizarea unor instituții centrale sînt: Decretul nr. 141 din 29 februarie, prin care s-a înființat Banca Agricolă, organ central al administrației de stat, prin reorganizarea Departamentului creditării agriculturii din cadrul Băncii Naționale a Republicii Socialiste România, Decretul nr. 296 din 5 aprilie, prin care, pentru înlăturarea unor paralelisme și o mai rațională organizare a valorificării cerealelor, Comitetul de Stat pentru valorificarea Produselor Agricole a fost reorganizat ca departament în cadrul Consiliului Superior al Agriculturii, precum și Decretul nr. 406 din 7 mai, prin care se înființează, pe lîngă Consiliul de Stat al Republicii Socialiste România, Protocolul de Stat, cu atribuția de a asigura unitatea de concepție și de executare în activitatea tuturor unităților de protocol ale organelor centrale și de a îndeplini acțiunile de protocol care îi sînt proprii.

Cel de-al optulea decret, nr. 297 din 5 aprilie, introduce un sistem simplificat de impozitare pe veniturile cooperativelor de consum și meșteșugărești și acordă unele înlesniri cu caracter stimulativ pentru activitatea acestor unități, menite să conducă la întărirea și dezvoltarea lor economico-organizatorică.

Consiliul de Stat a examinat, de asemenea, la cererea Ministerului Afacerilor Externe, documentele adoptate la cea de-a 51-a Conferință Internațională a Muncii din iunie 1967, și anume Convențiile nr. 127 și 128 privind greutatea maximă ce poate fi transportată de un singur lucrător și drepturile de invaliditate, de bătrînețe și urmași, precum și Recomandările nr. 128, 129, 130 și 131, dintre care nr. 128 și 131 reglementează în detaliu prevederile din convențiile sus-amintite, iar celelalte două privesc comunicările între direcție și lucrătorii din întreprindere și examinarea reclamațiilor din întreprinderi, în vederea soluționării lor. Constatînd că principiile cuprinse în toate aceste documente au fost deja consacrate în legislația noastră, convențiile și recomandările menționate au fost trimise organelor de specialitate în competența cărora intră problemele ce fac obiectul acestor acte.

Documentele Conferinței Internaționale a Muncii, precum și decretele cu putere de lege, în stadiul de proiect, au fost studiate și avizate de comisiile permanente de resort ale Marii Adunări Naționale, iar la definitivarea textelor celor opt decrete, Consiliul de Stat a ținut seama de propunerile formulate în ședințele comisiilor. În cursul sesiunii de față, comisiile permanente au avizat, de asemenea, favorabil toate proiectele de legi prin care se aprobă decretele arătate.

Avînd în vedere prevederile Constituției, potrivit cărora normele cu putere de lege stabilite de Consiliul de Stat în intervalul dintre sesiuni se supun, la prima sesiune, dezbaterii Marii Adunări Naționale, vă rugăm a adopta ca legi proiectele pe care vi le-am prezentat.

## Raportul comisiei juridice,

### prezentat de deputatul Mircea Rebreanu

În intervalul de timp de la ultima sesiune extraordinară a Marii Adunări Naționale din luna februarie, anul curent și pînă în prezent, Consiliul de Stat a emis 8 decrete cuprinzînd norme cu putere de lege. Decretele care au fost prezentate comisiilor de resort au fost avizate la timp de acestea fie separat, fie în comun cu Comisia juridică.

Comisia administrativă și Comisia pentru agricultură, în ședințe separate sau comune au examinat recent, potrivit competenței lor, proiectele de legi pentru aprobarea decretelor cu putere de lege și le-au avizat favorabil.

Comisia juridică, examinînd în ședințele din zilele de 17, 18 și 20 iunie 1968 toate proiectele de legi pentru aprobarea decretelor cu putere de lege, emise de Consiliul de Stat de la ultima sesiune a Marii Adunări Naționale, constată că acestea reglementează variate aspecte ale vieții sociale și economice.

Dintre aceste decrete se impun cu deosebire atenției noastre Decretul 294 din 4 aprilie 1968 privind organizarea și funcționarea Ministerului Afacerilor Interne, precum și Decretul 295 din aceeași dată, privind înființarea, organizarea și funcționarea Consiliului Securității Statului. Soluția separării acestor două organe centrale în unități distincte, cît și modul de organizare a acestora, se integrează pregnant în complexul de măsuri inițiate de Comitetul Central al Partidului Comunist Român pentru îmbunătățirea structurală a aparatului de stat și perfecționarea activității acestuia. Comisia juridică apreciază că reglementarea propusă prin aceste două decrete este de natură să întărească principiul legalității socialiste și să adîncească și mai mult democrația noastră socialistă.

Decretul nr. 135 din 19 februarie 1968 privind modificarea unor dispoziții din Legea nr. 5/1952 pentru organizarea judecătorească, Legea nr. 6/1952 pentru înființarea și organizarea Procuraturii Republicii Socialiste România, Decretul nr. 377/1960 pentru organizarea și funcționarea Notariatului de Stat, Decretul nr. 281/1954 pentru organizarea și exercitarea avocaturii și Decretul nr. 143/1955 privitor la organizarea și funcționarea oficiilor juridice, se prezintă ca o urmare firească a modificărilor aduse Constituției Republicii Socialiste România și a măsurilor privitoare la organizarea administrativă a teritoriului țării. Decretul adaptează actele normative menționate la situația creată prin modificările intervenite.

Tot ca o adaptare la noua organizare administrativă teritorială a Republicii Socialiste România se înfățișează și Decretul nr. 298 din 10 aprilie 1968 privind modificarea Decretului nr. 184/1954 pentru reglementarea sancționării contravențiilor. Decretul prevede că atribuțiile comisiilor care rezolvau procesele verbale de constatare a contravențiilor, ce funcționau pe lîngă comitetele executive ale sfaturilor populare orășenești sau de raion orășenesc, să fie exercitate în viitor de comisii înființate pe lîngă comitetele executive ale consiliilor populare județene, municipale, orășenești sau ale sectoarelor municipiului București.

Decretul nr. 296 din 5 aprilie 1968 privind reorganizarea Comitetului de Stat pentru valorficarea produselor agricole ca departament în cadrul Consiliului Superior al Agriculturii urmărește realizarea unei mai raționale valorificări a cerealelor și evitarea paralelismelor ivite în activitatea celor două organe. Se consideră că îmbunătățirea organizatorică adoptată va duce la o perfecționare a activității acestui organ și va întări răspunderea sa în realizarea producției și pentru administrarea fondului de stat de cereale.

Decretul nr. 297 din 5 aprilie 1968 pentru modificarea Decretului nr. 179/1962 privind impozitul pe veniturile cooperativelor și ale celorlalte organizații cooperatiste de consum și meșteșugărești, precum și ale întreprinderilor și organizațiilor economice ale organizațiilor obștești, introduce un sistem de impunere, mai simplificat. Datorită acestei măsuri și a unor înlesniri concomitente de natură să stimuleze activitatea unităților cooperativelor meșteșugărești și de consum, se poate prevedea că decretul va contribui la întărirea economico-organizatorică și la realizarea de acumulări sporite la fondul de bază al acestor unități.

Comisia juridică, ținînd seama și de avizele favorabile date de Comisiile de resort, consideră că reglementările prevăzute de decretele dezbătute reprezintă instrumente juridice eficiente pentru realizarea obiectivelor în domeniile respective.

Comisia juridică constată, de asemenea, că prevederile actelor normative în discuție corespund principiilor Constituției și cerințelor tehnicii legislative și, în consecință, propune Marii Adunări Naționale să adopte proiectele de legi pentru aprobarea decretelor cuprinzînd norme cu putere de lege, emise de Consiliul de Stat de la ultima sesiune pînă în prezent.

(Urmare din pag. I)

*administrative și Comisiei juridice la acest proiect de lege.*

*La discuția generală au luat cuvîntul deputații* Vasile Daju, *prim-vicepreședinte al Consiliului popular al județului Timiș,* Petre Nicolae, *prim-secretar al Comitetului municipal Constanța al P.C.R., primarul municipiului, și* Ion Cosma, *prim-vicepreședinte al Consiliului popular al municipiului București.*

*Proiectul de lege a fost discutat apoi pe articole și supus votului deputaților. Marea Adunare Națională a adoptat prin vot secret, cu bile, Legea cu privire la regimul juridic al terenurilor fără construcții din perimetrul construibil al municipiilor și orașelor.*

*În continuare, deputatul Mihai Gere a prezentat expunerea la Proiectul de lege pentru completarea articolului 10 al Legii nr. 2 din 1968 privind organizarea administrativă a teritoriului Republicii Socialiste România, iar deputatul* Petre Duminică, *vicepreședinte al Comisiei administrative, a prezentat raportul comun al acestei comisii și al celei juridice la proiectul le lege.*

*Marea Adunare Națională a aprobat prin vot secret, cu bile, această lege, prin care orașul Rîmnicu Vîlcea a fost declarat municipiu.*

*La ultimul punct al ordinii de zi, deputatul Constantin Stătescu, secretarul Consiliului de Stat, a prezentat expunerea cu privire la Proiectele de legi pentru aprobarea decretelor cu putere de lege emise de Consiliul de Stat de la ultima sesiune a Marii Adunări Naționale, iar deputatul* Mircea Rebreanu, *secretarul Comisiei juridice, a expus raportul comisiei. La discuția generală asupra acestor proiecte de legi au luat cuvîntul deputații* Dumitru Balalia, *prim-secretar al Comitetului județean Prahova al P.C.R., președintele Consiliului popular județean, și* Stelian Stațcu, *adjunct al ministrului afacerilor interne.*

*Trecîndu-se la votul secret, prin buletine, Marea Adunare Națională a aprobat decretele cu putere de lege emise de Consiliul de Stat de la ultima sesiune.*

*Cuvîntul de închidere al sesiunii a fost rostit de tovarășul* Ștefan Voitec, *președintele Marii Adunări Naționale.*

(Agerpres)