BIBLIOTECA „ASTRA" SIBIU

PROLETARI DIN TOATE ȚĂRILE, UNIȚI-VĂ!

Tribuna Sibiului

ORGAN AL COMITETULUI JUDEȚEAN SIBIU AL P.C.R. ȘI AL CONSILIULUI POPULAR JUDEȚEAN

Anul IV nr. 968 | Duminică, 4 aprilie 1971 | 4 pagini 30 bani

În numărul de azi

- SALONUL SATIREI
- Rubrica de informații: AZI... AZI... AZI...
- Coloana diverselor

Pag. a II-a

- Dreptul la pensie al membrilor C.A.P.
- PROGRAMUL SĂPTĂMÎNAL TV
- Sînt necesare unele „remedieri" în activitatea de construcții

Pag. a III-a

- ACTUALITATEA INTERNAȚIONALĂ

Pag. a IV-a

ÎN ÎNTÎMPINAREA GLORIOSULUI SEMICENTENAR AL PARTIDULUI

1921 — 50 — 1971

Manifestări cultural-artistice

• Astăzi, 4 aprilie, va avea loc, în cadrul ciclului de manifestări dedicate aniversării semicentenarului partidului, festivalul folcloric „Cînt și joc pe Hîrtibaci", în orașul Agnita. Își vor da concursul formațiile artistice ale Casei orășenești de cultură și ale unor cămine culturale din împrejurimi. Acest festival face parte din cadrul unui ciclu de manifestări de amploare conceput de către Comitetul județean pentru cultură și artă pe principalele zone folclorice ale județului.

• În ziua de 11 aprilie, va avea loc o nouă manifestare artistică de amploare, în cadrul acțiunilor aniversare legate de semicentenarul P.C.R. De data aceasta, la Avrig se va desfășura festivalul artistic „Florile Oltului". Se vor întîlni cele mai bune formații artistice de amatori de pe Valea Oltului (jud. Sibiu), înscriind o contribuție folclorică originală.

• Astăzi, la căminul cultural din Rășinari va avea loc vernisajul expoziției de artă plastică a artistului amator Vasile Frunzete. Această acțiune face parte din ciclul de expoziții ale artiștilor plastici amatori, intitulat „Flori pentru partid".

• Aseară, la căminul cultural din Bazna, a avut loc o manifestare cultural-artistică închinată sărbătoririi semicentenarului partidului. Au participat formațiile artistice ale căminului cultural gazdă și cele ale căminului cultural din comuna Axente Sever.

Pe ogoarele județului

RITMURI INTENSE — rezultate ale eforturilor colective

Măsurile luate din timp, eforturile pe care le depun țăranii cooperatori, mecanizatorii și ceilalți lucrători din agricultura județului nostru se concretizează cu fiecare zi în realizarea exemplară a sarcinilor privind fertilizarea solului, pregătirea patului germinativ, semănatul culturilor, efectuarea lucrărilor în legumicultură, în vii sau livezi. O vizită în orice unitate prilejuiește consemnarea ritmului trepidant în care se muncește, înalta responsabilitate și exigență pentru calitatea lucrărilor executate.

Întrucît la cooperativa agricolă din Dîrlos se încheiase semănatul ovăzului, borceagului și a sfeclei de zahăr, principalele forțe au fost mobilizate la plantatul cartofilor. În hotarul „Zăvoi" mecanizatorul Ioan Timaru ajutat de cooperatoarele Silvia Man, Sofia Bărînză și Sofia Valchizan, efectua această lucrare cu o mașină într-un teren excelent pregătit din punct de vedere agrotehnic. Aceeași lucrare se executa și în hotarul numit „Șesul mic" de către tractoristul Christian Moosberger. Dinamismul imprimat lucrărilor de către mecanizatori a făcut ca pînă în 2 aprilie a.c. să fie „acoperite" 45 ha cu cartofi de toamnă, din suprafața planificată de 70 ha. Inginerul șef al unității, Grigore Lungu, prezent în mijlocul cooperatorilor și al tractoriștilor, ne relata că în actualul sezon au fost luate asemenea măsuri încît producția agricolă planificată să fie nu numai realizată dar și depășită. La cartofi, bunăoară, sarcina planificată va fi depășită cu cel puțin 2 000 kg tuberculi la hectar. „Terenul l-am pregătit ca la carte — ne spunea interlocutorul. Întreaga suprafață a fost arată din toamnă. Pentru ridicarea fertilității solului am administrat, la fiecare hectar, cîte 30 tone îngrășăminte naturale și 280 kg superfosfat, pe întreaga suprafață. Înainte de răsărirea plantelor vom mai aplica între 100—150 kg îngrășăminte complexe la hectar".

Concomitent se executau lucrările de fertilizare și de pregătire a patului germinativ în vederea însămînțării, în cele mai bune condițiuni, a porumbului pentru boabe. Din suprafața de 220 ha destinată acestei culturi, era deja discuit terenul pe 68 ha. Un mare număr de cooperatori au ieșit în vii la tăiatul și legatul viței, păruitul fiind încheiat pe întreaga suprafață a podgoriei, de 45 ha. În trupul de pășune „Tînărog" și în hotarul „Gaura morii", pe mai bine de 18 ha au fost executate lucrări de desecare.

Aceeași preocupare pentru asigurarea celor mai bune condiții de desfășurare a lucrărilor de sezon

(Continuare în pag a III-a)

P. BADEA

Sărbătorirea lui OCTAVIAN GOGA

Astăzi la Rășinari, de la ora 10, vor avea loc o serie de acțiuni aniversare, cu ocazia împlinirii a 90 de ani de la nașterea poetului. Cu acest prilej, se va prezenta un program de recitări, se va dezveli o statuie reprezentînd bustul poetului, va avea loc un program artistic. Despre viața și opera lui Octavian Goga va vorbi criticul literar I.D. Bălan, vicepreședinte al Comitetului de Stat pentru Cultură și Artă.

Pentru ocrotirea naturii

Consiliul municipal al pionierilor Sibiu organizează astăzi, ora 9, concursul cu tema „Educația patriotică pentru cunoașterea, păstrarea și ocrotirea naturii". Aceasta este faza municipală de preselecție. Școlile vor fi împărțite în două grupe. Pionierii școlilor 1—11 vor participa în sala festivă a Școlii generale nr. 1, iar celelalte școli din municipiu la Școala sanitară. Primele trei echipaje din cele două grupe se vor întrece în faza finală pe municipiu în ziua de 18 aprilie.

Reduceri de prețuri

Întreprinderea textile-încălțăminte Sibiu (I.C.S.T.I.), îi informează pe cumpărători că începînd cu ziua de mîine, luni, 5 aprilie, se vor reduce prețurile la următoarele articole: raglane, pardesie, canadiene, costume pentru bărbați, femei și copii. De asemenea, se vor reduce prețurile și la unele articole de încălțăminte, tricotaje și țesături.

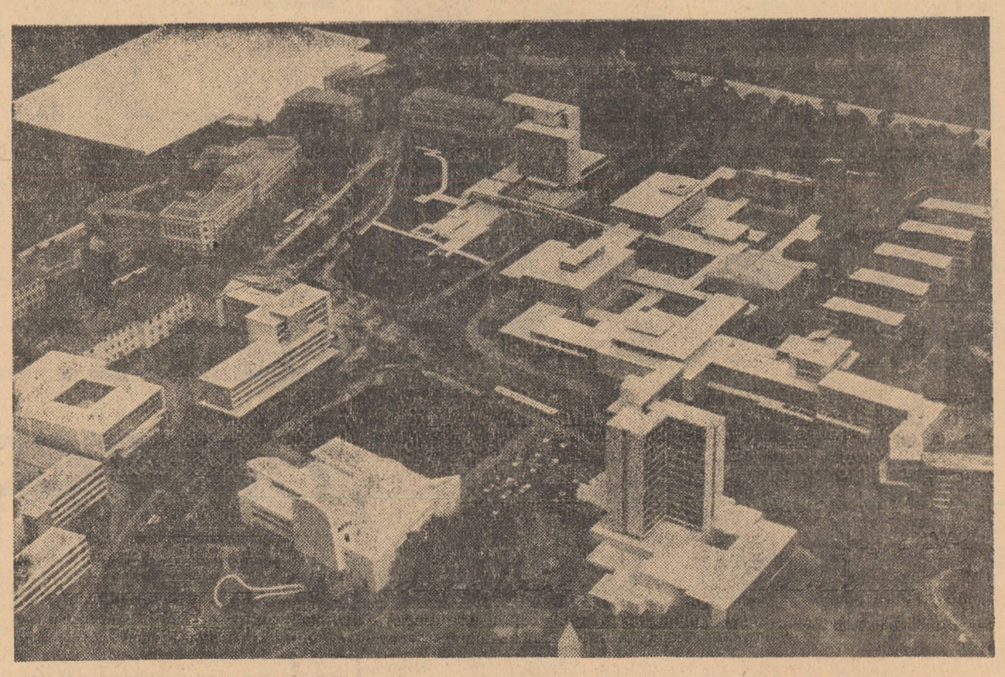

Macheta centrului municipiului Sibiu, prezentată în Expoziția de sistematizare, deschisă la Casa artelor din localitate

Uzina mecanică gaz metan Mediaș

PE LOCUL I ÎN ACTIVITATEA DE INOVAȚII

Privesc la cei prezenți în sală. Sînt muncitori, ingineri, tehnicieni, care abia părăsiseră locurile lor de muncă. S-au adunat aici pentru a participa la unul dintre evenimentele deosebite în viața uzinei. Printre ei se aflau reprezentanți ai organelor locale de partid și sindicat. Ing. Gheorghe Mureșan, directorul uzinei, a prezentat referatul privind activitatea și succesele obținute în mișcarea de invenții, inovații și raționalizări.

„Colectivul de muncitori, ingineri și tehnicieni, în frunte cu inovatorii uzinei noastre, și-a adus pe deplin contribuția la creșterea productivității muncii, la obținerea de economii de metal și însemnate economii la prețul de cost. Astfel, în anul 1970 la cabinetul tehnic au fost înregistrate 86 propuneri de inovații, iar dintre cei 80 de inovatori 47 sînt muncitori. Dintre propunerile făcute 50 au fost acceptate pentru aplicare avînd o eficiență economică antecalculată de 4 456 406 lei, pentru care s-au plătit recompense în valoare de 225 000 lei. Pentru rezultatele bune obținute, cercul nostru de inovatori a reușit ca în cadrul concursului organizat la nivel de municipiu, județ și minister să ocupe primul loc" — se arăta în materialul prezentat de către directorul uzinei.

Activitatea de inovații a fost stimulată de faptul că ea a fost bine organizată și coordonată de către cabinetul tehnic, cercul inovatorilor, de conducerea uzinei și comitetul sindicatului. Ea a fost orientată spre cele mai importante probleme ca: reducerea consumului de metal, a manoperei, importului, îmbunătățirea condițiilor de muncă. Pentru aceasta a fost întocmit un plan tematic de inovații care a cuprins 15 teme din care 12 au fost aplicate avînd un efect economic de 906 602 lei.

Climatul prielnic creat mișcării de inovații a mobilizat un mare număr de oameni la rezolvarea unor probleme importante. Așa se explică de ce fiecare al șaselea salariat al uzinei este inovator, așa se explică realizarea unor produse de mare prestigiu cum sînt presa de 500 tone forță, mașina de recondiționat robinete vană, dispozitivul de recondiționat filtrul de ulei, macaralele cu aer de la strungărie, matrițe pentru presat corpuri și ventile colțare, coturi și altele.

Wladislau Szumilaș, ing. Macedon Adam, ing. Emil Cosma, Ioan Gabor, Nicolae Lup, Edmund Mihaly, Ioan Vijoli, Ioan Rotaru, Ioan Papay, Andrei Gross, Teofil Lenghel, Walter Schmidt, Emil Preda (doar cîteva nume din cei 80 de inovatori) au făcut ca Uzina mecanică gaz metan din Mediaș să se situeze de cinci ani încoace pe locurile fruntașe în activitatea de inovații.

La festivitatea de decernare a diplomelor au fost toți prezenți. Cu toții au luat parte la acel moment emoționant cînd secretarul Consiliului municipal al sindicatelor, Roman Herciu, a înmînat Diploma de „Cerc de inovatori fruntași pe județ și municipiu", anunțînd că și în cadrul concursului organizat la nivel de minister a fost cucerit același loc, I.

E. SANDU

REZULTATE DEOSEBITE ÎN PRIMUL TRIMESTRU

Evenimentele de profundă semnificație politică și socială care au loc în viața poporului nostru, determină o efervescență creatoare în toate domeniile de activitate din județul nostru. Reunit într-un tot unitar efortul oamenilor muncii români, germani, maghiari este îndreptat spre îndeplinirea și depășirea sarcinilor de plan, pentru întîmpinarea sărbătoririi gloriosului semicentenar al partidului cu rezultate deosebite.

În industria județului, primul trimestru s-a încheiat cu frumoase rezultate, concretizate în depășirea prevederilor planului producției globale industriale cu 69 milioane lei, 90 milioane lei la producția marfă și 137 milioane lei la producția marfă vîndută și încasată. Ritmul de creștere în-

În industria județului

registrat, față de 1970 este de 11,2 la sută, iar sporul de producție s-a obținut în proporție de 73,6 la sută pe seama productivității muncii.

Printre altele s-au dat peste plan 590 tone acid sulfuric, 993 mii cărămizi și blocuri ceramice, 1 136 m c prefabricate din beton armat, 2 275 m c cherestea, 2 816 mii lei încălțăminte, 1 366 mii lei mobilă, 600 mii lei confecții textile, 93 mii m p țesături textile și altele.

Succesele obținute în primul trimestru al acestui an sînt o garanție a faptului că oamenii muncii din întreprinderile industriale ale județului nostru nu vor precupeți nici un efort pentru ca angajamentele organizației județene de partid luate în cinstea semicentenarului partidului să fie îndeplinite și depășite.

Să ne simțim puțin arhitecți!

Nici într-un domeniu nu se întîlnește mai mult utilul cu frumosul ca în arhitectură. De aici interesul pe care-l manifestă marele public pentru această artă scrisă în piatră și beton. Cînd François Mansart făcea din pod un superetaj parizienii aclamau. Își puteau plimba de acolo ochii peste parcurile palatului regal, călcînd astfel o severă dispoziție augustă. Cînd Le Corbusier termină în 1932 pavilionul elvețian al Cetății universitare din Paris, studențimea exultă. Se afirmă briant spiritul modern în arhitectură.

Această prezență a publicului e și mai activă astăzi cînd se construiesc orașe, cînd se refac cartiere întregi și se proiectează artere de comunicație ultra moderne. Nu trebuie să știi ce înseamnă o „arhivoltă" ca să-ți dai seama dacă noua stradă pe care treci e gîndită arhitectural sau rămîne neutră acestui principiu, servind doar ca un mijloc de trecere de la un punct la altul.

Simțul deosebit pentru frumos face ca expoziția de machete și schițe privind sistematizarea orașului nostru, deschisă în Casa artelor din inițiativa Consiliului popular municipal, să trezească un interes dintre cele mai mari. Sala vibrează într-un permanent du-te-vino. Planșele multicolore de pe pereți sînt luate cu asalt de privitori, comentate, explicate, admirate, criticate. La mesele cu machetele cartierelor Centru, Ștrand, Hipodrom I și II, accesul e și mai dificil. Fiecare vrea să știe cum va fi în viitor ansamblul arhitectonic în care stă, parcul în care se plimbă seara, magazinul în care își face de obicei cumpărăturile. Arhitectul gazdă servește explicațiile de la om la om așa cum întinzi oaspeților, cu grație și bunăvoință, tava cu fursecuri. El răspunde întrebărilor competent și prompt. Dar și tu ești întrebat la rîndul tău. Pe o măsuță, la intrare, sînt niște chestionare ale Serviciului municipal de arhitectură. E bine cum ți s-a reproiectat strada? E necesar ca orașul să aibă tramvaie și pe unde anume ar fi mai nimerit să circule? Dar scuarul din colț, îți place?

Microsăptămînal

Condica de sugestii e plină de exclamații admirative. Elevii clasei a X-a a unui liceu își rezervă o jumătate de pagină pentru un absolut „Admirabil" contrasemnat major și majestuos. E drept că pe undeva, pe alăturea, cineva nu se declară mulțumit cu „îngrămădirea" proiectată pentru cartierul Ștrand și vrea ceva aerisit și spațiat. O Bănească, de pildă.

Toți iubim orașul și dorim să fie cît mai încîntător. De aceea, subjugați de această poezie încă nescrisă în beton și cărămidă a viitorului și fiindcă sîntem întrebați și fiindcă iubim frumosul, să ni se permită, deși nu știm ce-i aceea o arhivoltă să ne simțim și noi puțin arhitecți.

AUREL CĂLINESCU

Creație de colaborare? Da și... nu. Pictorul Simion Florea împărtășind elevului său, Ioan Gligor (Școala populară de artă), o taină a liniilor pe verticală

Azi, pe stadion

BASCHET — Sibiu: sala Școlii sportive, de la orele 9 și 15, partide din cadrul finalelor campionatului național școlar și de juniori, atît la fete cît și la băieți.

FOTBAL — Sibiu: stadion Metalul, ora 9, Independența Sibiu—C.F.R. Simeria (divizia C); ora 11, C.S.M. Sibiu—Metalurgistul Cugir (divizia B); teren C.F.R., ora 13, A.S.A. Sibiu—C.F.R. Sighișoara; teren Independența (Obor), ora 9,30, Independența Sibiu—Școala sportivă Sibiu (ambele în cadrul campionatului republican de juniori); ora 12, Construcții Sibiu—Voința Sibiu (campionat județean seniori); **Mediaș:** stadion Gaz metan, ora 9, Vitrometan Mediaș—Forestierul Tg. Secuiesc (divizia C); ora 11, Gaz metan Mediaș—Minerul B. Mare (divizia B) și ora 13, Gaz metan Mediaș—Minaur Zlatna (campionat republican de juniori); **Copșa Mică:** stadion 1 Mai, ora 11, Metalul C. Mică—Chimica Tîrnăveni (divizia C) și ora 13, Metalul C. Mică—Chimica Tîrnăveni (campionat republican de juniori); **Agnita:** ora 11, Progresul Agnita—Automecanica Mediaș; **Tălmaciu:** ora 11, Unirea Tălmaciu—Progresul Sibiu (ambele campionat județean seniori).

TELEX • PE GLOB • TELEX • PE GLOB

■ **Administrația federală pentru aviație a S.U.A. a informat** compania aeriană japoneză J.A.L. că urmează să-i ramburseze un milion de dolari, sumă care a fost depusă ca avans, pentru achiziționarea a cinci aparate supersonice de transport „S.S.T.". Această operațiune se datorește refuzului Congresului american de a aproba noi fonduri necesare continuării proiectului de construire a avionului supersonic de pasageri „S.S.T.".

■ **Un apel telefonic primit de poliția din orașul danez Roskilde** informa că pe plaja locală și-a făcut apariția un crocodil. Întrucît era data de 1 aprilie, polițiștii au considerat că este vorba de o păcăleală și de aceea, au primit vestea cu rîsete. Dar, persoana aflată la celălalt capăt al firului a insistat, astfel încît cîțiva agenți de poliție au primit ordinul să se deplaseze la locul indicat. Iar acolo, încă de la distanță, s-au putut convinge că pe plajă să găsea cu adevărat un crocodil. Polițiștii au solicitat ajutoare, au primit plase, furci și chiar un autocamion. În momentul în care a fost declanșat „atacul" pentru capturarea crocodilului, ei și-au reamintit subit că, într-adevăr, era ziua de 1 aprilie. Motivul? „Crocodilul" exista cu adevărat, numai că era din... cauciuc!

■ **Curtea Supremă a S.U.A. a anunțat** că avocații boxerului american Cassius Clay vor pleda cauza clientului lor în fața celei mai înalte instanțe judiciare din S.U.A. la 17 aprilie. După cum se știe, Cassius Clay a fost condamnat în iunie 1967 la cinci ani închisoare și o amendă de 10 000 de dolari pentru refuzul de a se prezenta la încorporarea în armată. Totodată, i s-a retras și titlul de campion mondial la toate categoriile de către cele două federații americane de box. Apelul făcut împotriva sentinței a ajuns acum în fața Curții Supreme, care își va anunța hotărîrea în cursul lunii iunie.

■ **Starea sănătății lui Louis Armstrong,** spitalizat la 15 martie, ca urmare a unor tulburări cardiace, continuă să fie critică. Medicii au anunțat că, în ultimele zile, a fost necesară utilizarea unui respirator artificial. La 22 martie, marele trompetist, acum în vîrstă de 70 de ani, fusese supus unei traheotomii. În ultima perioadă, Armstrong dădea zilnic două reprezentații la un mare hotel new yorkez.

■ **Ansamblul de cîntece și dansuri „Alunelul"** al studenților Institutului politehnic din București a prezentat spectacole în mai multe orașe din Belgia, printre care Bruxelles, Liège, Frameries, Namur. Turneul ansamblului s-a desfășurat sub auspiciile Asociației culturale Belgia—România.

Coloana diverselor

Împotriva durerii

În cursul săptămînii care a expirat personalul stației de salvare Sibiu a fost solicitat de 107 ori. Au fost efectuate 62 tratamente la domiciliu, s-au făcut 22 internări iar alte 23 de cazuri au fost asistate la domiciliu. Tot în acest interval de timp mașinile salvării au efectuat două drumuri la Tălmaciu, două la Șura Mică și cîte unul în Arpașu de Jos, Sadu, Cașolț, Avrig, Poplaca, Porumbacu de Sus, Bradu, Cisnădie și Ocna Sibiului. Se poate spune, deci, că personalul de gardă, cele 5 cadre medii și cei 5 șoferi au dus o serioasă luptă împotriva durerii.

„Flori" între flori

În zonele stradale, în toate cartierele periferice ale municipiului Sibiu vor fi plantate în această primăvară 22 000 000 fire de flori. Realizatoare ale acestui record vor fi femeile. Ele s-au angajat să realizeze, în acest an, economii în valoare de 13 milioane lei. Fără îndoială că, pentru această strădanie, li se cuvin și lor milioane de buchete. Să mai adăugăm cu această ocazie și faptul că zonele verzi se vor extinde în această primăvară cu încă 20 hectare. Aceasta în cartierele Hipodrom, Țiglari, Strand și parcul „Dumbrava".

Uium nelegal

Pavel David din comuna Ațel se întorcea, zilele trecute, de la moară cu o cantitate de 150 kg făină de porumb. Miliția l-a oprit la un moment dat și i-a cerut bonul de măciniș. Pavel David avea însă bon doar pentru 39 kg. Verificîndu-se acest caz s-a constatat că morarul Artur Baier din satul Alma a falsificat bonul de măciniș prin înscrierea unei cantități mai mici decît cea reală. În aceeași zi el n-a eliberat bon de măciniș pentru alți trei cetățeni deși de la fiecare luase uiumul legal. Să vedem ce va spune justiția.

Pentru șefii de garaje

În perioada 17—19 martie, serviciul circulație din cadrul Inspectoratului miliției județene a întreprins o acțiune pentru depistarea conducătorilor auto care încalcă regulile de circulație pe drumurile publice. Cu această ocazie au fost depistați 58 contravenienți cărora li s-au aplicat amenzi în valoare totală de 6 075 lei. Dar altceva dorim să subliniem: Un număr de 15 șoferi au fost amendați pentru că au pornit în cursă deși mașinile lor aveau defecțiuni tehnice. Ceea ce înseamnă că principalii vinovați sînt șefii de garaje. De ce li s-a permis acestor conducători auto să pornească în cursă?

Control inopinat

La ieșirea din fabrică, Adolf Friedrich, salariat al întreprinderii „Flamura roșie" Sibiu, a fost prins sustrăgînd mai multe obiecte semifabricate. I s-a efectuat imediat un control la domiciliu. Surpriză. În locuința s-a au fost găsite și alte bunuri sustrase din întreprindere. Este vorba de 50 stilouri fără peniță, 10 bucăți trandafiri pitici, 31 șurubelnițe, de diferite mărimi, și 5 pixuri.

Prejudiciul (a fost recuperat în întregime) s-a ridicat la 1 525,12 lei.

AL. SOMEȘANU

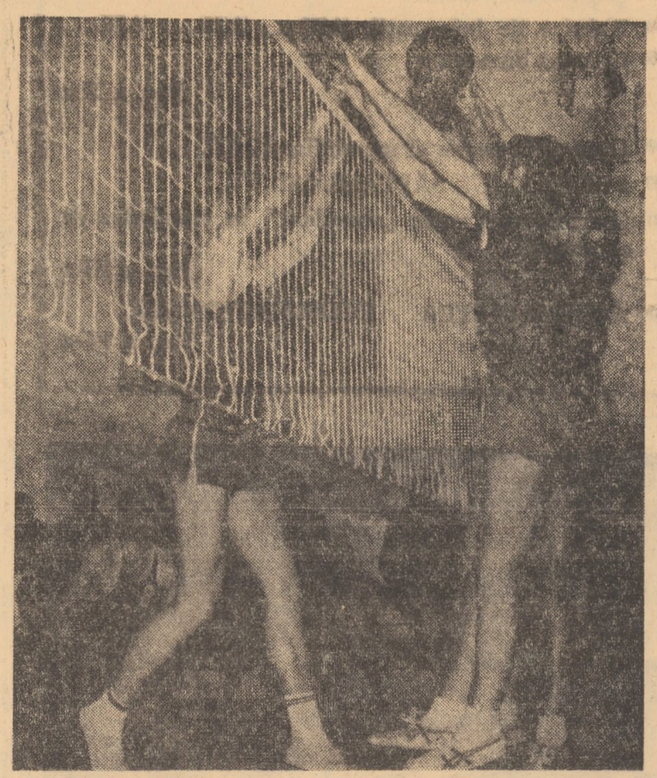

În ultima zi a întrecerilor din cadrul primei părți a turneului final al campionatului diviziei A de volei masculin, s-au înregistrat următoarele rezultate:

Politehnica — Rapid 3—1 (—11, 9, 5, 3)
Steaua — Dinamo 3—1 (—14, 5, 12, 5)

În foto: aspect din meciul Steaua — Rapid, disputat vineri.

Salonul satirei

De cîteva săptămîni, Casa armatei din Sibiu găzduiește o amplă expoziție a gazetelor satirice din județ, organizată de secția de propagandă a Comitetului județean de partid. În cele două saloane rezervate expoziției se află expuse cîteva gazete satirice reprezentative, mai multe machete ale unor gazete satirice din diverse localități ale județului, dosare voluminoase cuprinzînd activitatea gazetelor în ultimii ani și, bineînțeles, desene satirice de diferite dimensiuni, lucrate în diferite stiluri și tehnici. Ca o idee organizatorică excelentă rememorăm amenajarea unui salon special rezervat caricaturiștilor Otto Hudak și Rudolf Schmückle, talentele cele mai autoritare afirmate la ora de față în mișcarea grafică a județului. Prin acest aspect activitatea gazetelor satirice este îmbiată oportun spre un transfer de experiență săvîrșit în comuniunea cea mai încărcată de substanță sub raportul aspirației spre plafonul de artă al lucrărilor făcute de numeroșii caricaturiști amatori din colectivele gazetelor. Este, acesta, un prim cîștig al expoziției, o metodă optimă de acțiune în încercarea de a împune vieții gazetelor satirice din județ criterii și exigențe corespunzătoare gustului și sensibilității de azi. Important de reținut ni se pare apoi concepția și ținuta expozițională, într-adevăr la înălțimea așteptărilor, bazate pe criterii de exigență și de gust în acord cu bunele experiențe expoziționale cunoscute în Sibiu. Acest adevăr se impune prin eleganța cu care sînt amenajate panourile, prin sistemul ordonat al întregului, cu toate că o anumită impresie de aglomerație nu a putut fi evitată.

Desigur, exprimînd intenția de a formula o imagine cît mai cuprinzătoare a vieții gazetelor satirice din județ, expoziția nu a dorit să propună o sondare a direcțiilor tematice pe care acționează această importantă armă a propagandei. Important de subliniat rămîne însă ideea ca organizațiile de partid din unități să mențină un permanent control asupra activității gazetelor, imprimîndu-le un neîncetat contact cu problematica vieții colectivelor de muncă, sugerîndu-le direcțiile de acțiune și ajutîndu-le astfel să se apropie de condiția eficacității, să depășească un anumit stadiu banal proliferat de inspirația incidentală și minoră. Pentru că, cum se spune într-un paragraf subliniat pe panoul întreprinderii „Flamura roșie" Sibiu „Gazeta de perete nu constituie doar un mijloc de agitație vizuală. Ea își îndeplinește cu cinste rolul de organizator și îndrumător colectiv al întregii activități", formînd curente de opinie care pot influența realmente atitudinile oamenilor față de problemele de viață și de muncă. De aceea ni s-a părut foarte potrivită experiența unor gazete satirice înfățișată în expoziție de a supune atenției și dosarele cu răspunsuri la materialele apărute. O astfel de modalitate pe care o considerăm foarte bună, se practică la Întreprinderea poligrafică (gazeta Tipograful) și la „Flamura roșie", ea constituind o sugestie precisă ca metodă și pentru celelalte colective ale gazetelor satirice din județ.

Foarte interesantă ni s-a părut apoi constatarea că multe gazete satirice au izbutit să depășească în sfera formelor de prezentare anumite schele greoaie, din zidărie și din lemn, o anumită concepție statică, șablonardă și învechită, încercînd să devină mijloace mai vioaie, mai inteligente și mai atractive. Este cazul gazetelor satirice de la O.C.L. Alimentara Mediaș, de la Întreprinderea gaz metan Mediaș, de la cooperativa „Igiena" Sibiu, de la I.J.C.M. Sibiu sau de la uzinele textile „Tîrnava" Mediaș. Din păcate expoziția înfățișează și exemplul opus, al construcțiilor rigide, prin gazetele satirice de la Fabrica de tricotaje Agnita sau de la Fabrica de geamuri Mediaș. Este și aceasta o realitate asupra căreia colectivele gazetelor respective, dar nu numai ele, se cuvine a medita, avînd acum și cîteva exemple practice de modul cum s-au rezolvat asemenea probleme în alte colective. Cu atît mai mult se impune aceasta știind că faptul este nedespărțit de puterea de atracție a gazetei, adică tocmai de criteriul eficacității, unul fundamental și aici.

Dar ceea ce este cel mai important în această expoziție se relevă în posibilitatea pe care ea o oferă schimbului de experiență și de idei în domeniul activității gazetelor satirice din județ, acum cînd viața lor trebuie să facă efortul unei integrări vii în orizonturile vieții sociale, pentru a sprijini cît mai eficient ideea de îmbunătățire în fiecare mediu colectiv. Să sperăm că imaginea vieții lor o vom găsi tot atît de vie și în unități.

ION ITU

EXPOZIȚII

azi... azi... azi...

TIMPUL

Centrul meteorologic Sibiu comunică: vremea se menține în general frumoasă cu cerul schimbător. Vîntul va sufla potrivit din sectorul estic și sud-estic. Temperaturile minime vor fi cuprinse între plus 1 și 5 grade, iar cele maxime vor oscila între 12 și 16 grade.

CINEMA

SIBIU: PACEA: **Genoveva de Brabant** (orele 9,00; 11,30; 14,00; 16,30; 19,00; 21,00); ARTA: **Incineratorul** (orele 9,30; 11,45; 14,00; 16,15; 18,30; 20,45); TINERETULUI: **Povestea piticului Bimbo** (orele 10,00; 12,00; 14,30; 16,30; 18,30; 20,30); INDEPENDENȚA: **Unghiul de cădere**, seriile I și II (orele 11,00; 15,00; 17,30 și 20,00); 7 NOIEMBRIE: **Acțiunea „Vulturul"** (orele 10,00; 14,00; 16,00; 18,00 și 20,00).

MEDIAȘ: PROGRESUL: **În ghearele invizibile ale dr. Mabuse** (orele 9,00; 11,15; 14,00; 16,30; 19,00; 21,15); TINERETULUI: **Frumoasa Varvara** (orele 10,00; 16,30; 18,30; 20,30); UNIREA: **Armando, calul alb** (orele 10,00; 16,00; 18,00 și 20,00).

CISNĂDIE: POPULAR: **Vagabondul**, seriile I și II (orele 10,30; 17,00; 20,00).

AGNITA: 8 MAI: **Helga** (orele 10,00; 16,00; 18,00 și 20,00).

DUMBRAVENI: 7 NOIEMBRIE: **La nord prin nord-vest**, seriile I și II (orele 17,00 și 20,00).

COPȘA MICĂ: POPULAR: **Copiii mării** (orele 17,00 și 19,00).

OCNA SIBIULUI: **Frunza de viță** (orele 17,00 și 19,00).

BAZNA-BĂI: **În arșița nopții** (orele 17,00 și 19,00).

APOLDU DE SUS: 23 AUGUST: **Căsătorie din interes** (orele 17,00 și 19,00).

TELEVIZIUNE

8,45 Deschiderea emisiunii. Gimnastica de dimineață.
9,00 Matineu duminical pentru copii.
10,00 Viața satului.
11,30 Albumul compozitorilor români: Sigismund Toduță.
12,00 De strajă patriei.
12,30 În reluare, la cererea telespectatorilor. Interpreți îndrăgiți de muzică populară.
13,00 Emisiune în limba maghiară.
14,30 Fotbal. Dinamo — Progresul și Austria — Ungaria. Transmisiuni directe de la București și Viena.
18,00 Cîntare Patriei. Patrium carmen. Concurs coral interjudețean.
19,20 1 001 de seri.
19,30 Telejurnalul de seară.
20,00 50 de ani în 50 de evocări. Anul 1941.
20,10 Film artistic. Inamicul public nr. 1 — cu Fernandel.
21,55 26 de ani de la eliberarea Ungariei — film documentar.
22,10 Telejurnalul de noapte.
22,20 Selecțiuni din concursul „Premiul Euroviziunii" — 1971.

TEATRU

La Teatrul de stat din Sibiu, ora 19,30, va avea loc spectacolul cu piesa **Camera de alături**.

Mircea Hindoreanu și Nicu Niculescu, într-o scenă din spectacolul cu piesa **Camera de alături**

Președintele

„Omul este pecetea faptelor sale". Nu știu unde am citit această concentrare de înțelepciune.

... Ora 5 dimineață. Sub răpada aspră, pașii omului scriițile ritmic. La marginea Mediașului au fost durate în cărămidă și piatră construcții trainice pentru „fabrica de lapte a orașului". Această „fabrică" face parte dintr-un complex productiv care se numește cooperativa agricolă. În fiecare dimineață „directorul" acestui complex controlează sectorul zootehnic. Verifică modul de distribuire a rațiilor furajere, respectarea programului de lucru.

— Se termină tărîțele, tovarășe președinte.

— Pentru cîte zile mai aveți?

— Pentru cinci sau șase.

— Poimîine primim încă 30 de tone.

Omul cu zîmbet și „probleme", după ce rezolvă problemele curente ale zootehniei pleacă spre alte sectoare productive...

... Primăvara și-a făcut intrarea triumfală și în legumicultură. La Mediaș se construiesc cele mai mari sere din sectorul cooperatist al județului nostru, cel mai întins solar încălzit. Fără nici un risc se poate afirma că ferma legumicolă a cooperativei agricole de producție din Mediaș poartă pecetea modernului și contemporaneității. Aici se obțin în mod curent venituri de cca 25—35 000 lei la fiecare hectar de cultură în cîmp. Fără îndoială, procesul de modernizare se desfășoară sub competenta îndrumare a șefei de fermă, inginera Maria Piteiu. Nimic însă nu ar fi fost posibil dacă omul cu zîmbet și „probleme", omul cu tîmplele argintate de muncă, Ion Călbureanu, președintele cooperativei agricole din Mediaș, nu ar fi pus serios umărul la rezolvarea problemelor.

... În cîmp se lucrează intens la semănat. Împreună cu aceiași ingineră, Maria Piteiu, de astă dată pe post de inginer șef, Ion Călbureanu verifică modul cum sînt respectate indicațiile tehnice și stabilește, împreună cu brigadierul de cîmp, sarcinile de lucru pentru a doua zi...

După-amiaza este rezervată rezolvării unor probleme ridicate în ultima ședință a consiliului intercooperatist Tîrnava, al cărui președinte este tot Ion Călbureanu. Se vor lua măsuri pentru regularizarea Tîrnavei? Cum să se introducă evidența fertilității actuale a solurilor? Ce trebuie întreprins pentru producerea răsadurilor de legume pentru toate cooperativele agricole ale consiliului? Cum se ajunge la optimizarea raportului dintre producția animaliră și baza furajeră?

Probleme, probleme și iar probleme...

Omul cu zîmbet și tîmple argintii, comunistul Ion Călbureanu și-a consacrat și își consacră întreaga capacitate rezolvării acestor probleme. Și se poate afirma că, în lupta cu timpul, în competiția competenței, a obținut rezultate remarcabile care-i atestă realul său talent de conducător: unitatea s-a situat în fruntea competiției, colectivul de oameni stimează permanentele strădanii ale celui pe care l-au ales în fruntea lor.

... E seară. Într-o familie medieșeană după frumoasa oboseală a muncii intense, președintele urmărește programul la televizor. Crăinicul anunță „timp schimbător cu ploaie și vînt".

— Nu-i nimic, și acest timp va fi folosit bine, își spune în gînd Ion Călbureanu.

Pentru omul acesta cu tîmple argintii orice vreme este bună, orice timp poate fi folosit pentru activități folositoare oamenilor.

GH. GRĂDINARU

PROFILURI ÎN LUMINĂ

La cooperativa agricolă din Mediaș, se construiește o modernă seră, ce va avea o suprafață productivă de 4 500 m p. Deși acest obiectiv nu este planificat să intre în producție în acest an, constructorii — muncitori ai Uzinei de reparații Sibiu — depun eforturi susținute pentru terminarea lucrărilor

Întreprinderea de transporturi SIBIU

ANGAJEAZĂ:

— mecanici auto, categoria I—VI
— vulcanizator auto
— taxatori autobuze.

Condiții de încadrare, conform H.C.M. 914/1968.

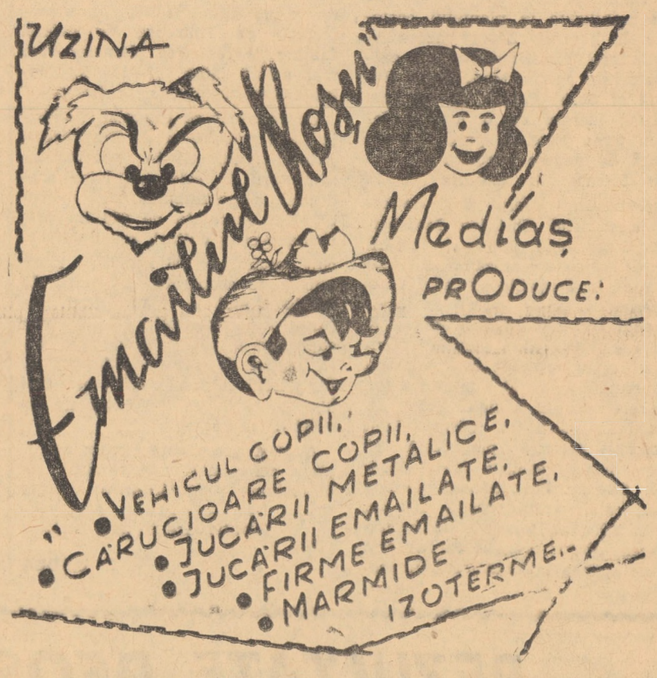

Comitetul de Stat pentru Cultură și Artă

achiziționează orice fel de costum de epocă, femeiesc sau bărbătesc, podoabe săsești, covoare transilvănene de epocă și alte obiecte similare.

Ofertanții sînt rugați să se adreseze Secției de istorie a Muzeului Brukenthal, Piața Republicii nr. 5, etaj I, între orele 13—15.

Teatrul de stat Sibiu

ACHIZIȚIONEAZĂ DE URGENȚĂ:

— păr natural.

Plata se face în numerar, conform tarifelor în vigoare.

Cei interesați se vor adresa serviciului contabilitate al teatrului, zilnic, între orele 7—15.

DOUĂ MOMENTE

PRIMUL MOMENT. Filatura de bumbac „11 Iunie" Cisnădie. August torid (1970) cu arome de poamă pîrguită. Verde greu de seve jucîndu-și maturitatea ultimelor zile de vară. Rîd dealurile însorite ale orașului textiliștilor.

Ieșită de mult din anonimat, Cisnădia înscrie în desenul covoarelor sale: hărnicie, pricepere, tehnicitate, modernitate, muncă. Dar despre toate astea s-a scris în numeroase rînduri. Fac parte din monografia dinamică a orașului. Ca în orice monografie, însă, ele se înscriu la capitolul esențelor, al generalului. Altceva vrea să reactualizeze din carnetul său reporterul. Un fapt particular.

Mai multe tinere, abia ieșite din atmosfera școlii, de elevi cuminți care se străduie să deseneze corect un model, o piesă, o spată, pășesc timid în fața mașinilor. Maistrul, preocupat de treburile producției le zîmbește puțin absent, dă cîteva indicații, le încurajează. Pe fețele celor șapte fete timiditatea își anunță prezența printr-o roșeață proaspătă ca cireșele în roua dimineții. Puțin îngrijorate încep să mîngîie firele de bumbac. Mașinile ritmează indiferente. Fetele au pe frunte broboane de sudoare. Prima zi de muncă. Sînt muncitoare.

MOMENTUL AL DOILEA. Tot la Filatura de bumbac „11 Iunie" Cisnădie. Un reporter trece grăbit printre mașini. Din cauza zgomotului nu prea aude ce-i spune maistrul Petru Hancu. Probabil fragmente din activitatea secției, aspecte ale muncii de aici. Reporterul privește și înregistrează. Se oprește apoi întreabă ceva iar meșterul îi răspunde. Notează cîteva nume: Elena Moldovan, Ana Mitrăn, Elisabeta Mitrăn. „Sînt cele din vara trecută. Acum muncitoare de primă mînă. Au siguranță în tot ce fac. Își realizează sarcinile de plan lună de lună. Nici un rebut la calitate. În plus, desfășoară o frumoasă activitate obștească și pe linie de organizație U.T.C. Ba mai mult. Între timp au redevenit eleve. Eleve la liceul seral. Și acolo se descurcă tot atît de bine ca și în producție". Reporterul a notat: **oameni care știu ce vor.** A căutat în carnet și a tras o linie peste ceea ce notase în august '70. Tinerele absolvente au devenit muncitoare. Printre cele mai bune.

S. DIACONU

ÎNSEMNĂRI

Uzina de reparații și montaj în agricultură Sibiu

str. Constituției nr. 23

angajează urgent:

— 2 tehnicieni principali, proiectanți-construcții mașini
— 1 contabil principal

Pentru construcții-montaj angajează:

— 2 tehnicieni principali constructori
— 1 revizor contabil principal
— 1 planificator principal plan-salarizare
— 1 merceolog principal
— 1 magaziner (șantier Mediaș).

Condiții de salarizare conform H.C.M. 914/1968. Alte informații se pot obține la serviciul personal al uzinei.

Mica publicitate

VÎND apartament liber, compus din cameră, bucătărie, baie, cămară și antreu, Sibiu, str. Nicovalei 4. Informații zilnic, între orele 15—17.

VÎND Dacia 1 100, 14 000 km. Mediaș, str. 7 Noiembrie 26.

PIERDUT oaie cu coarne, tînără de 1 an. Adresați Sibiu, str. Lăptăriei 38. Recompensă.

POZIȚIE centrală, lîngă gară, caut asociat pentru construcție, 2 apartamente, parter și etaj, posed terenul plus parte din materiale, cărămizi și material lemnos pentru acoperiș. Oferte serioase la post restant, Șendrea Cleopatra.

SCHIMB proprietate, apartament 4 camere, cameră serviciu, baie, bucătărie, pivniță, pod, gaz, în București, ultracentral (Romană), liber, cu proprietate casă familiară, spațiu, confort similar, în Sibiu, variante. Telefon 11 97 62.

CAUT ucenică pentru lenjerie bărbătească, fetiță de 15—16 ani, domiciliată în Sibiu. Str. 9 Mai 11.

VÎND în Sibiu, apartament cu gaz, ultracentral, eliberabil prin schimb. Informații, str. Dealului 2, în curte, între orele 16—18, Ana Gross.

VÎND convenabil autoturism Ford mic, tip 1950, în perfectă stare. Informații Sibiu, telefon 1 28 94.

VÎND casă liberă, Sibiu, str. Nouă 20, 2 camere, bucătărie.

Acțiuni fructuoase ale tinerilor sibieni

Prin munca ce o depune în uzine și întreprinderi, pe șantierele de construcții, băncile școlilor, pe șantierele de muncă patriotică, tineretul din municipiul Sibiu caută să cinstească cum se cuvine aniversarea glorioasului semicentenar al partidului.

Fără îndoială, cea mai mare dovadă a atașamentului nețărmurit al tineretului față de politica partidului nostru, a statului, o constituie rezultatele deosebite pe care le obține în muncă. Faptul că pe primele trei luni ale anului, peste 4 000 de tineri se mențin evidențiați în întrecerea socialistă, că pînă acum la cabinetele tehnice au fost înregistrate peste 60 propuneri de inovații ale tinerilor, că există o participare largă a lor la cursurile de calificare și ridicare a calificării, de specializare, este un indiciu al aportului pe care ei și-l aduc la realizarea sarcinilor de plan ale întreprinderilor.

În întreprinderile textile este în plină desfășurare concursul „Mîini măiestre", în care sînt antrenate peste 1 500 de tinere. Cu același entuziasm au început tinerii și acțiunile de muncă patriotică în întreprinderi și în municipiu. În aceste luni au fost predate I.C.M.-ului peste 3 000 tone fier vechi din sector socialist și peste 60 tone din sector particular. În acțiunea de înfrumusețare a orașului, în parcurile Sub Arini și Dumbrava au fost prestate peste 10 000 ore muncă patriotică. În perioada care urmează aceste acțiuni vor crește în intensitate, astfel încît în luna aprilie se vor termina practic multe acțiuni de înfrumusețare a orașului.

O vastă activitate au desfășurat organizațiile U.T.C. pentru cunoașterea de către tineri a mărețelor înfăptuiri ale poporului nostru sub conducerea înțeleaptă a Partidului Comunist Român, a realizărilor obținute în județul nostru, a diferitelor aspecte ale luptei partidului în anii grei ai ilegalității. În acest sens în uzinele „Independența", U.P.A.S., „Libertatea", „Steaua roșie", „Dumbrava", „Balanța", Uzina mecanică, în liceele și școlile profesionale au fost organizate întîlniri cu membri ai biroului județean și municipal de partid, cu ilegaliști, cu personalități ale vieții politice și științifice ale țării, cu ziariști. Mergînd pe aceeași linie, la liceele „Gheorghe Lazăr" și „O. Goga" au fost organizate sesiuni de comunicări științifice cu elevii din cercurile de științe sociale.

Numeroase grupuri de tineri de la „Flamura roșie", „Republica", „Drapelul roșu", „7 Noiembrie" au organizat excursii la București pentru vizitarea Muzeului de istorie a partidului, precum și la Doftana și în alte locuri ale țării ce amintesc de trecutul de luptă al partidului nostru.

Firește că și în perioada care urmează asemenea acțiuni vor continua. Pînă pe data de 8 mai se vor încheia concursurile „Generația tînără cîntă patria și partidul", „Momente glorioase din lupta P.C.R.", „Succese ale construcției socialiste în județul Sibiu". În întreprinderi, în prezent se desfășoară faza de masă a concursului „P.C.R., făuritorul societății socialiste multilateral dezvoltate". De asemenea, în vacanța de primăvară a elevilor numeroase grupuri de elevi vor vizita diferite orașe ale țării, obiective industriale ridicate în anii ultimului cincinal.

În colaborare cu Întreprinderea cinematografică se va continua organizarea concursurilor și medalioanelor cinematografice pe marginea filmelor care înfățișează lupta dusă de partid în anii ilegalității, lupta poporului nostru pentru libertate și independență națională, amplele mișcări de masă ale muncitorilor și ale altor categorii de oameni ai muncii pentru obținerea unor condiții de muncă și de viață mai bune.

În perioada ce urmează acțiunile organizate la nivelul municipiului vor fi împletite cu manifestările desfășurate la nivelul organizațiilor U.T.C. De asemenea, se vor prezenta și dezbate sarcinile ce revin organizațiilor U.T.C. în lumina hotărîrilor adoptate de Congresul al IX-lea al Uniunii Tineretului Comunist.

Ilarie Munteanu
prim-secretar al Comitetului municipal Sibiu al U.T.C.

Amenajarea spațiilor verzi în jurul construcțiilor căminului Grupului școlar petrol Mediaș — o preocupare a elevilor în timpul liber

Dreptul la pensie al membrilor cooperativelor agricole

Pentru a veni în sprijinul lămuririi celor ce s-au adresat redacției, precum și în audiențe sau în scris unor organe județene, am considerat necesară organizarea unei discuții cu **Ion Pantilimon**, șeful serviciului de stabilirea pensiei din cadrul Filialei Casei de pensii a U.J.C.A.P. Sibiu.

— Întrucît nu sînt suficient cunoscute actele normative care reglementează acordarea pensiilor membrilor cooperativelor agricole de producție, în primul rînd vă rugăm a ne relata succint condițiile pentru obținerea acestui drept.

— Pentru obținerea unei pensii de bătrînețe (bărbații la împlinirea vîrstei de 65 ani, femeile de 60 ani) trebuie să se îndeplinească neapărat condiția de a fi membru al unei cooperative agricole. Înscrierea la pensie pentru limită de vîrstă se face fie pe baza timpului de muncă efectiv lucrat în C.A.P., fie pentru pămîntul adus la înscrierea în cooperativă.

De asemenea, mai beneficiază de pensie cooperatorii care și-au pierdut capacitatea de muncă și au fost încadrați în gradul I sau II de invaliditate; membrii cooperatori invalizi, care deși n-au vechime în C.A.P., în cazul cînd invaliditatea s-a produs înainte de dobîndirea calității de membru, cu condiția ca ei sau părinții lor să fi adus pămînt în cooperativă la înscriere. De pensie mai beneficiază și copiii orfani de ambii părinți.

Pe lîngă pensia de bază, membrii cooperatori pensionați pentru limită de vîrstă sau invaliditate au dreptul și la o pensie suplimentară, dacă au achitat contribuția personală cel puțin 5 ani consecutiv.

— Din scrisorile adresate redacției, cred că în număr destul de însemnat și filialei, se desprind întrebări asupra a ceea ce se înțelege prin timpul de muncă sau vechime în C.A.P.

INTERVIUL NOSTRU

Vă rugăm să explicați cele două noțiuni și rolul acestora în acordarea pensiei pentru limită de vîrstă.

— Într-adevăr, despre aceste probleme se ridică cele mai multe întrebări prin scrisori sau audiențe. Prin timp de muncă efectiv lucrat în C.A.P., de la înscriere, se înțelege totalitatea anilor în care membrul cooperator a muncit neîntrerupt cel puțin numărul minim de zile-muncă stabilit de adunarea generală la începutul fiecărui an. Acei membri care au muncit în cooperativă, dar care nu au realizat minimum de zile-muncă stabilit, nu au vechime în C.A.P., ca atare nu pot primi pensie de bătrînețe decît numai pentru pămîntul adus la înscriere. Trebuie făcută precizarea că întrerupere în muncă se înțelege atunci cînd un membru cooperator fără motive întemeiate nu și-a realizat într-un an, sau mai mulți, numărul minim de zile-muncă. Dacă sînt mai multe întreruperi și cooperatorul nu poate beneficia de art. 19 și 20 ale regulamentului pentru aplicarea Statutului Casei de Pensii nu pot fi luați în calculul pensiei anii munciți. Totuși cooperatorul care a avut o singură întrerupere în muncă, chiar dacă nu o poate justifica, are dreptul la pensie, luîndu-se în calcul perioada cea mai avantajoasă, dinainte sau după întrerupere. Nu se cumulează deci cele două perioade.

Avem dese cazuri cînd se pretinde înscrierea la pensie pentru limită de vîrstă susținîndu-se că au vechime de ani de zile în cooperativă cu toate că n-au muncit deloc în C.A.P., sau au muncit sporadic, nerealizîndu-și numărul minim de zile-muncă stabilit. Cei din această categorie, sau cu mai multe întreruperi, primesc pensie numai pe baza pămîntului adus la înscriere.

Trebuie să fac o precizare. Cooperatorului — care pînă la împlinirea vîrstei de pensionare a fost internat în spital sau în concediu medical — i se vor lua în calcul și perioadele respective socotindu-se ca timp efectiv lucrat cu echivalență o zi de spitalizare sau concediu medical cu o zi-muncă în cooperativă.

— Considerăm necesar a relata drepturile ce le au membrii cooperatori în caz de accidente sau îmbolnăviri, privind pensia de invaliditate.

— Se acordă acelora la care invaliditatea survine în timpul activității de cooperator sau într-o perioadă de cel mult 6 luni de la încetarea activității în C.A.P. Se consideră activitate și deci cooperatorul poate fi înscris la pensie de invaliditate (numai cei încadrați în gr. I sau II) dacă: 1). a realizat minimum de zile-muncă cel puțin în anul de încetare a activității de membru cooperator sau în anul anterior acestuia; 2). a prestat cel puțin jumătate din minimum de zile-muncă atît în anul de încetare a activității cît și în anul anterior (cînd încetarea activității este după 1 iulie); 3). a prestat cel puțin jumătate din minimum de zile-muncă în cel puțin 2 ani consecutivi, anteriori anului de încetare a activității (cînd încetarea activității se face pînă la 30 iunie). Acei cooperatori care nu se încadrează în una din prevederile de mai sus (în afara unor excepții) nu pot fi înscriși la pensia de invaliditate.

— Și ca o ultimă întrebare. Pot fi cumulate două pensii?

— Da! Acel membru C.A.P., care primește pensie din sectorul asigurărilor de stat sau din alte sectoare cu sisteme proprii de asigurări și pensii, poate primi și pensia de cooperator pe baza timpului de muncă efectiv lucrat în cooperativa agricolă. Membrii cooperatori pensionari din alte sectoare, care în perioada de la pensionarea din sectoarele respective și pînă la împlinirea vîrstei de 65 ani bărbații și 60 ani femeile au muncit în cooperativă, au dreptul la cea de-a doua pensie. Nu au dreptul la a doua pensie: membrii cooperatori, pensionari de stat, care pînă la împlinirea vîrstei (60 de ani femeile și 65 ani bărbații) nu au muncit de loc în C.A.P.; acei membrii cooperatori ai căror ani munciți în C.A.P. au fost luați în întregime în calculul la stabilirea pensiei în alte sectoare.

Necesită a se face aci precizarea că pensionarii din alte sectoare nu au dreptul și la pensia de cooperator numai pe baza pămîntului adus la înscrierea în C.A.P.

Discuție consemnată de
GH. SASU

Festivalul teatrului de amatori

O zi a comediei

Ieri după-amiază, în sala de spectacole a Casei de cultură a sindicatelor din municipiul de pe Tîrnavă s-a consumat prima zi de competiție, în cadrul centrului Mediaș, a fazei finale a Festivalului național de teatru de amatori „I. L. Caragiale".

În fața juriului prezidat de regizorul Gheorghe Dem Loghin, rectorul Institutului de artă teatrală și cinematografică și a publicului local, s-au prezentat spectacole cu piesele **Cei ce-și întemeiază un cămin**, de Kiss Laszlo și Fejer Gyula, **Opinia publică**, de Aurel Baranga, **Comedie cu olteni**, de Gheorghe Vlad și **Epoleții invizibili**, de S. Andreescu și Th. Mănescu.

Primul spectacol, pus în scenă de Nagy Jozsef, a fost interpretat în limba maghiară de echipa de teatru a Casei de cultură a sindicatelor din Tg. Mureș. De-a lungul celor trei acte, artiștii amatori din Tg. Mureș au făcut dovada unei bune stăpîniri a textului, traducîndu-l într-o formulă de spectacol directă, vioaie, în care verva replicilor s-a argumentat cu fluență, dînd prilejul unor compoziții actoricești conturate cu precizie și spirit.

A urmat spectacolul formației sindicatului Combinatului chimic Tîrnăveni, regizat de Simion Tiberiu. El a creat un cadru scenic prielnic dezvoltării conflictelor satirice din piesa lui Aurel Baranga, deschizînd orizontul textului, prin folosirea celor două spații de joc în scenă și prin antrenarea convingătoare a sălii în mișcările intrigii. Această lărgire a sferei de joc a devenit funcțională prin linia firescului exprimat în jocul actorilor, solicitînd cu adecvare înscrierea datelor conflictului în circuitul realității imediate. Spectacolul artiștilor amatori din Tîrnăveni a mai cîștigat prin siguranța unor prezențe individuale, dintre care am notat aici pe Vladimir Apostol — într-un Chitlaru plin de căldură și umanism și uneori, fără fluența necesară debitului vocal, pe Alexandru Bonta în Directorul — antrenant și plin de patos deși ușor emfatic —, pe Victoria Festeu, într-o Maricică plină de savoarea impetuoasă a partiturii.

O surpriză plăcută a constituit-o prezența în competiție a artiștilor amatori din comuna Jiblea Veche, județul Vîlcea, conduși în scenă de actorul bucureștean Ion Dumitrescu. Ei au adus la rampă o **Comedie cu olteni** plină de savoarea autenticității, deosebit de dinamică în straturile comicului său frust. Interpretarea convingătoare, ritmul alert al dezvoltării au constituit o nouă dovadă a popularității simple și firești a piesei lui Gheorghe Vlad, relevînd totodată ținuta artistică la care a izbutit să se ridice acest colectiv, ce împlinește azi 20 de ani de activitate teatrală.

Prima zi a fazei bienale (centrul Mediaș) s-a încheiat cu spectacolul echipei de teatru a sindicatului sanitar din Rîmnicu Vîlcea, care la ora redactării acestor rînduri prezintă piesa **Epoleții invizibili**.

ION HAȚEGANU

Sera de flori din Mediaș într-o imagine... alb-negru

Întîlnire cu oameni de artă și cultură

Ieri, în sala albastră a Muzeului Brukenthal, a avut loc o întîlnire a conf. univ. Virgil Radulian, adjunct al ministrului învățămîntului, președintele Consiliului Național al Organizației Pionierilor, cu oamenii de artă și cultură din municipiul Sibiu. În profilarea discuției, tov. Virgil Radulian a prezentat o succintă informare asupra preocupărilor actuale de îmbunătățire a activității școlar-pionierești, a mijloacelor educative și de creație artistică a tinerei generații, lărgirea receptivității avizate pentru artă. Din discuțiile purtate, s-au conturat experiențe locale interesante, au fost aduse critici unor practici formaliste, s-au făcut propuneri demne de a fi analizate. Au luat cuvîntul: Henry Selbing, directorul Filarmonicii de stat, Toma Tohati, secretar muzical, prof. Ana Vintilă, Mircea Branea, directorul Teatrului de stat, prof. E. Roșca, pictorul Nicolae Iorga, Cornel Lungu, de la Muzeul Brukenthal, Hanns Schuschnig, regizor, prof. E. Ersze, I. Socobeanu, din partea Comitetului județean al U.T.C., Mircea Avram, de la Biblioteca „Astra", prof. H. Schmidt, Aurel Cotu, vicepreședinte al Comitetului județean pentru cultură și artă, Al. Calea, inspector general al Inspectoratului școlar județean, H. Sitzler, secretar al Comitetului municipal de partid.

Ritmuri intense

(Urmare din pag. I)

am întîlnit și la cooperativa agricolă din Blăjel. Modul în care s-a lucrat și pînă acum atestă hotărîrea cooperatorilor și mecanizatorilor de a-și aduce din plin contribuția la realizarea sarcinilor. De altfel, aici s-a încheiat semănatul ovăzului, orzoaicei, borceagului, sfeclei de zahăr, iar din cele 70 ha cu cartofi de toamnă, vineri mai erau „neacoperite" doar 7 ha la brigada din Romanești. În schimb aici se lucra la pregătirea producției viticole. Optzeci de membri cooperatori erau prezenți în vie executînd, sub directa îndrumare a șefului de fermă, ing. Octavian Sîrbu, dezgropatul, păruitul, tăiatul și legatul viței. Dintre numeroșii cooperatori prezenți i-am reținut pe Mihai Rempler, Nicolae Streva, Anna Dresspling, Maria Moldovan, Rosina Rempler și Aurelia Virca. Cu două tractoare se transportau îngrășămintele naturale care vor fi administrate înainte de sapa mare. Ceilalți mecanizatori pregăteau terenul în vederea însămînțării porumbului pentru boabe pe suprafața planificată de 340 ha.

Și la cooperativa agricolă din Velț lucrările agricole de primăvară au demarat în bune condițiuni. S-a terminat semănatul ovăzului, borceagului, sfeclei de zahăr și au fost plantați cartofii de toamnă pe o suprafață de 7 ha. În preocupările consiliului de conducere, ale președintelui Ioan Vasiu și ale specialistei unității, ing. Rosina Meyndt, se aflau și celelalte lucrări: aprovizionarea cu îngrășăminte chimice și aplicarea lor, procurarea întregii cantități de semințe de cartofi, întreținerea semănăturilor de toamnă, tăiatul și legatul viței de vie. Anton Dragoman, Hans Untch și alți tractoriști efectuau lucrări de pregătire a solului pentru semănatul porumbului.

Ritmul susținut de muncă, faptul că în majoritatea unităților s-a încheiat semănatul culturilor din prima urgență sînt dovezi grăitoare ale eforturilor pe care le depun oamenii muncii din agricultura județului nostru pentru a încheia în timpul optim și la cel mai înalt nivel agrotehnic lucrările agricole de sezon.

Sînt necesare unele „remedieri" în activitatea de construcții

La sfîrșitul primului trimestru, din planul anual de investiții, la nivelul județului nostru s-a realizat 21 la sută. Faptul că nu s-a respectat proporția matematică de 25 la sută din plan, deși sarcina stabilită pentru primul trimestru a fost depășită, scoate în evidență existența anumitor neajunsuri, concretizate în special în predările cu întîrziere a documentațiilor, neatacarea în termen a obiectivelor noi, slaba organizare a muncii pe șantiere etc. Dar aceste aspecte le vom analiza într-un articol viitor.

În rîndurile ce urmează ne-am propus să consemnăm cîteva aspecte privind mersul lucrărilor de investiții, desprinse cu ocazia raidului întreprins în ultima zi a lunii martie pe cîteva șantiere din Sibiu și Copșa Mică.

La U.P.A.S. planul anual de investiții, din punct de vedere valoric, a fost realizat, în primul trimestru, în proporție de 46,8 la sută, iar la construcții-montaj 50,4 la sută. Se poate deci aprecia că pe acest șantier munca s-a desfășurat în condiții bune, constructorul, avînd lucrări în continuare a folosit bine organizarea existentă, utilajele din dotare. De asemenea planul are în continuare condiții de realizare deoarece utilajele tehnologice sînt în totalitate asigurate, primirea lor fiind corelată cu termenele de montaj.

Se ridică însă o problemă, care din păcate se repetă la multe din lucrările de investiții. Constructorul, în cazul de față Șantierul de construcții industriale Sibiu, din cadrul Trustului 5 Brașov, atunci cînd predă în funcțiune un obiectiv lasă neterminate o serie de lucrări asupra cărora revine cu multă greutate. Așa s-a întîmplat și cu o serie de utilități de la obiectivele de investiții de la U.P.A.S. terminate încă de anul trecut. Este vorba de gospodăria de apă industrială (puțuri, castel de apă, turn de răcire, stația de deferizare); posturile de alimentare cu energie electrică din hala de arcuri lamelare; instalațiile de încălzire și ventilație generală de la aceeași hală; drumuri de acces și altele. Deși sînt utilități care deranjează buna desfășurare a activității de producție, avînd termen de dare în funcțiune la sfîrșitul anului trecut, nici pînă în prezent nu sînt terminate.

Situație asemănătoare (același constructor) s-a petrecut și pe șantierul secției de cuțite de la Ocna Sibiului a întreprinderii „Flamura roșie" Sibiu. Cu toate că recepția punerii în funcțiune a noilor capacități s-a făcut încă din 31 decembrie 1970, pentru construcții recepția a fost amînată pentru 31 martie a.c., deoarece a fost nevoie de o serie de remedieri. Nu s-au executat: decantorul Inhoff pentru 500 locuri, camera de uscare a cherestelei (nu funcționează), izolația la tronsoanele I.J.K.L. și M.N.O.P., remedieri la tencuială. În loc să continue aceste lucrări, constructorul și-a retras efectivele încă din ianuarie. Ca urmare, la 31 martie nefiind nimic executat din aceste remedieri, beneficiarul a retras din contul constructorului contravaloarea acestora, urmînd să le realizeze cu forțe proprii.

Se desprinde deci un aspect. Pentru realizarea cu ușurință a sarcinilor de plan Șantierul de construcții industriale Sibiu execută lucrările principale, cu valori mari, neglijînd anumite utilități. Or, este de la sine înțeles că pentru atingerea parametrilor planificați a capacităților nou create, pentru buna desfășurare a procesului de producție, asigurarea condițiilor de muncă este nevoie de predarea la termenul planificat a fiecărui obiectiv în întregime.

La Uzina metalurgică de metale neferoase din Copșa Mică, în trimestrul I s-a realizat 20,2 la sută din planul anual de investiții și 14,8 la sută la construcții-montaj. Aici, deși proporția realizărilor este sub nivelul cerut, lucrările cu termen de punere în funcțiune în acest an se află în grafic. Utilajele sînt de asemenea contractate.

Pe șantierele de investiții

Nu mai prezentăm stadiul fiecărui obiectiv în parte, care după cum ne relata inginerul Voiculescu, au condiții optime de realizare, unele chiar în avans. Dar tocmai în timpul discuțiilor am avut ocazia să-l văd pe interlocutor dezamăgit. I s-a comunicat că șantierul Întreprinderii de montaje București își retrage activitatea urmînd să predea lucrările Întreprinderii de instalații nr. 10 Brașov. „Sînt anumite lucrări aproape terminate — se spune ing. Voiculescu, iar acum vor întîrzia din cauza acestor predări. Acum trei luni lucrurile s-au petrecut invers".

Proporția destul de slabă a realizărilor la construcții-montaj se datorește beneficiarului. Pentru un obiectiv cu o valoare mare lucrările nu au putut începe deoarece S.T.E.-ul a fost respins. Urmează refacerea lui, fapt ce va întîrzia mult atacarea lucrărilor și va influența negativ îndeplinirea planului anual de investiții. S-a luat totuși măsura de a se iniția un proiect de H.C.M. prin care se cere derogarea atacării anumitor lucrări înainte de avizarea S.T.E., lucrări care sînt necesare în orice variantă tehnologică.

Cu ocazia vizitei pe șantierul de la U.M.M.N. am mai desprins un aspect. Lucrările ce trebuie executate de „Electromontaj" Sibiu sînt foarte mult rămase în urmă. La obiectivul completări la instalația de 15 kV la alimentarea cu apă industrială, scadența era 31 decembrie 1970. La această dată doar circa 50 la sută din lucrare a fost executată. Un lucru și mai grav. La instalația I.S.P. urma să se monteze un cablu de 20 kV încă de anul trecut, dar nu este terminat nici la oră actuală. Lucrările sînt părăsite complet. Canalele de cablu fiind deschise există pericolul de electrocutare. Organele de control pe linia de protecție a muncii vor trebui să ia măsuri de sancționare a celor care se fac vinovați de această stare de lucruri.

Și la „Carbosin" Copșa Mică am fost asigurați că termenele de punere în funcțiune a obiectivelor de investiții din acest an vor fi respectate. Într-adevăr lucrările sînt avansate, la instalația de negru de fum F.E.F., urmînd să se facă rodajul și probele tehnologice, la instalația experimentală de granulare umedă, de asemenea, iar la celelalte obiective cu termen — trimestrul II — se execută montări de utilaje, înzidiri de cuptoare etc. Cu toate acestea ritmul de muncă pe șantier este nesatisfăcător. Unele lucrări noi nu au fost încă începute, iar la altele se simte lipsa unei mai bune organizări a muncii. Aceasta este explicația faptului că doar 12,2 la sută din planul anual de investiții s-a realizat în primul trimestru.

CORNELIU DAN

Programul săptămînal TV

LUNI, 5 aprilie

18,00 Deschiderea emisiunii. Scena. Emisiune de informație și critică teatrală.
18,30 Mîndrele — montaj folcloric.
18,50 Revista economică TV.
19,15 Publicitate.
19,20 1 001 de seri.
19,30 Telejurnalul de seară.
19,50 50 de ani în 50 de evocări. Anul 1942.
20,50 Film serial. Cavalerul Furtună.
21,40 Steaua fără nume — muzică populară.
22,35 Telejurnalul de noapte.
22,45 Telesport.
23,00 Închiderea emisiunii.

MARȚI, 6 aprilie

10,00—11,00 Teleșcoală. Ciclul de emisiuni-consultații pentru examenul de admitere în învățămîntul superior.
18,00 Deschiderea emisiunii. Ateneu — emisiune de actualitate muzicală.
18,15 Toate pînzele sus! — emisiune pentru pionieri.
19,00 Reflector.
19,15 Publicitate.
19,20 1 001 de seri.
19,30 Telejurnalul de seară.
20,00 50 de ani în 50 de evocări. Anul 1943.
20,10 Seară de teatru. Alibi pentru eternitate. Scenariu de televiziune de Dan Tărchilă.
21,00 Sală hora bucuriei. Formații de dansuri populare din Capitală.
21,30 Carnet cinematografic.
21,40 Reportaj TV.
22,00 Telejurnalul de noapte.
22,15 Ritmuri moderne.
23,00 Închiderea emisiunii.

MIERCURI, 7 aprilie

18,00 Deschiderea emisiunii. „EX-terra '71" — emisiune concurs de construcții tehnice pentru școlari.
18,30 Economie, știință, conducere.
19,00 Un virtuos al țambalului. Dumitru Marinescu-Ciuciu.
19,10 Tragerea pronoexpres.
19,20 1 001 de seri.
19,30 Telejurnalul de seară.
20,00 50 de ani în 50 de evocări. Anul 1944.
20,10 Intermezzo muzical.
20,15 Tele-cinemateca. Răzbunarea — premieră pe țară.
21,50 Poșta TV, de Ion Bucheru.
22,05 Cadran internațional.
22,35 Pentru iubitorii muzicii de operă.
23,05 Telejurnalul de noapte.
23,15 Închiderea emisiunii.

JOI, 8 aprilie

18,00 Deschiderea emisiunii. Emisiune în limba maghiară.
18,30 La volan — emisiune pentru conducătorii auto.
18,50 Mult e dulce și frumoasă.
19,15 Publicitate.
19,20 1 001 de seri.
19,30 Telejurnalul de seară.
20,00 Istorie vie.
20,40 50 de ani în 50 de evocări. Anul 1945.
20,50 Antologie lirică.
21,10 Intermezzo folcloric cu frații Petreuș.
21,20 Planeta se grăbește. Film documentar de montaj.
22,00 Telejurnalul de noapte.
22,10 Recital Enrico Macias.
23,00 Închiderea emisiunii.

VINERI, 9 aprilie

17,00 Deschiderea emisiunii. Teleșcoală.
18,00 Căminul.
18,50 Lumea copiilor. Mult mi-e dragă primăvara.
19,10 Tragerea loto.
19,20 1 001 de seri.
19,30 Telejurnalul de seară.
20,00 50 de ani în 50 de evocări. Anul 1946. Seara televiziunii bulgare.
20,10 Film artistic. Al 8-lea.
21,50 Cîntece și jocuri populare bulgărești.
22,10 Rodope — film documentar.
22,25 Un interpret celebru: Nico Ghiaurov.
22,50 Telejurnalul de noapte.
23,00 Închiderea emisiunii.

SÎMBĂTĂ, 10 aprilie

17,00 Deschiderea emisiunii. Emisiune în limba germană.
18,00 Bună seara, fete! Bună seara, băieți!
19,15 Publicitate.
19,20 1 001 de seri.
19,30 Telejurnalul de seară.
20,00 50 de ani în 50 de evocări. Anul 1947.
20,10 Tele-enciclopedia.
21,00 Luceafărul — versuri.
21,10 Film serial. Incoruptibilii. Primejdia are aripi.
22,00 Fantezie la un cîntec de petrecere.
22,30 Telejurnalul de noapte.
22,40 Săptămîna sportivă.
23,00 Cîntă și dansează Sacha Distel, surorile Kessler și baletul Lido-Paris.
23,30 Închiderea emisiunii.

actualitatea internațională

Lucrările Congresului al XXIV-lea al P. C. U. S.

Moscova 3 (Agerpres). — Corespondență de la L. Duță și S. Podină: sîmbătă au continuat, la Palatul Congreselor din Kremlin, lucrările Congresului al XXIV-lea al P.C.U.S., sub președinția lui V. V. Grișin, membru supleant al Biroului Politic al C.C., prim-secretar al Comitetului orășenesc Moscova al P.C.U.S.

Luînd cuvîntul, în cadrul dezbaterilor pe marginea rapoartelor de activitate ale C.C. și ale Comisiei centrale de revizie a P.C.U.S., V. I. Konotop, prim-secretar al Comitetului regional Moscova al P.C.U.S., a relevat printre altele, că, datorită modernizării întreprinderilor industriale din regiune, prevederile cincinalului precedent, în ce privește sporirea productivității muncii, au fost îndeplinite în numai patru ani. Totodată, el a spus că în regiune au fost construite mari complexe zootehnice și combinate avicole de tip industrial, precum și o vastă rețea de sere legumicole.

Marele complex industrial-agricol ce se construiește în partea de sud a Tadjikistanului, la Nurek, pe malul rîului Vahs, constituie un obiectiv de mare însemnătate pentru dezvoltarea economiei republicii, a spus D. Rasulov, prim-secretar al C.C. al P.C. din Tadjikistan. El a subliniat, totodată, necesitatea sporirii cantităților de îngrășăminte minerale pentru dezvoltarea producției de bumbac.

T. Usubaliev, prim-secretar al C.C. al P.C. din Kirghizia, a reliefat unele realizări obținute în cel de-al optulea cincinal de oamenii muncii din republică în domeniul irigațiilor, al electrificării zonelor rurale și în învățămînt. El a expus apoi perspectivele dezvoltării industriale a republicii în actualul cincinal.

Producția de bumbac prevăzut în cincinalul trecut a fost realizată de agricultorii turkmeni în numai patru ani, a declarat M. Gapurov, prim-secretar al C.C. al P.C. din Turkmenia. Anul trecut, a fost obținută cea mai mare producție de bumbac din istoria acestei republici. El a relevat, totodată, marea importanță economică a canalului Karakum.

În cuvîntul său, A. A. Gromîko, ministrul afacerilor externe al U.R.S.S., a trecut în revistă relațiile Uniunii Sovietice cu o serie de țări și a expus poziția U.R.S.S. față de unele probleme ale situației internaționale actuale. Vorbitorul a apreciat că problemele în suspensie în relațiile dintre state trebuie rezolvate pe calea tratativelor.

Au mai luat cuvîntul scriitorul Mihail Șolohov, A. V. Kovalenko, prim-secretar al Comitetului regional Orienburg al P.C.U.S., A. V. Viktorov, șef de brigadă la Uzina de rulmenți nr. 1 din Moscova, precum și învățătoarea V. Gorskaia, din orașul Siktivkar (R.S.S.A. Komi).

Congresul a fost salutat de reprezentanți ai armatei sovietice.

Au rostit cuvîntări de salut K. Phomvihan, vicepreședinte al C.C. al Frontului Patriotic din Laos, Rodney Arismendi, prim-secretar al C.C. al P.C. din Uruguay, Aarne Saarinen, președintele P.C. Finlandez, Abuol Nour, membru al Comitetului Executiv Suprem, secretar general al Uniunii Socialiste Arabe, și Rodolfo Ghioldi, membru al Comitetului Executiv al C.C. al P.C. din Argentina.

Lucrările Congresului vor continua luni, 5 aprilie.

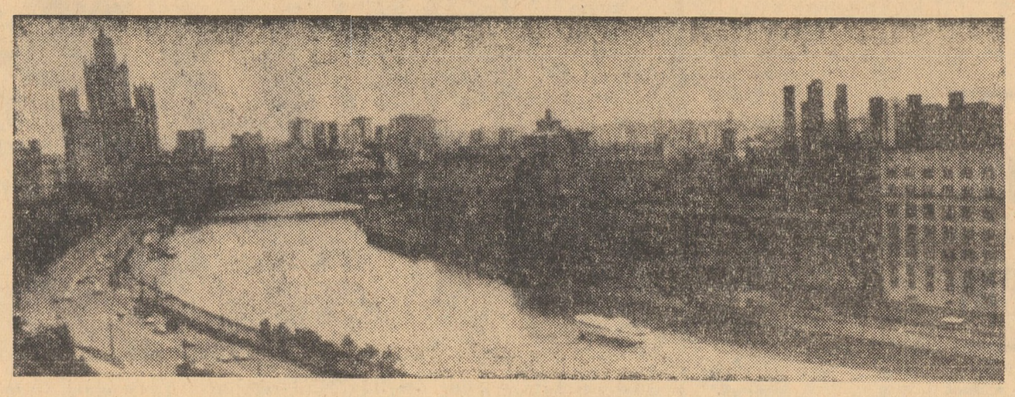

Cheiul rîului Moscova

ORIENTUL APROPIAT

Washington 3 (Agerpres). — Purtătorul de cuvînt al Departamentului de Stat al S.U.A., Robert McCloskey, a confirmat că președintele Statelor Unite, Richard Nixon, a adresat un mesaj președintelui R.A.U., Anwar Sadat. Potrivit agenției U.P.I., în mesaj este exprimată hotărîrea guvernului american „de a continua să depună eforturi pentru scoaterea tratativelor din actualul impas". McCloskey a precizat că este vorba de un răspuns la mesajul adresat, luna trecută, președintelui S.U.A. de către Anwar Sadat. Referindu-se la propunerea președintelui egiptean privind redeschiderea Canalului de Suez, purtătorul de cuvînt a declarat că „orice propunere menită să apropie cele două părți și să reducă tensiunea din zonă trebuie luată în considerare cu cea mai mare atenție".

*

Amman 3 (Agerpres). — Sudanul și-a rechemat misiunea sa militară de pe lîngă Comitetul Superior Arab din Iordania. Citînd surse oficiale sudaneze, agenția M.E.N. adaugă că această hotărîre a fost luată ca urmare a continuării incidentelor iordaniano-palestiniene. Comitetul Superior Arab a fost creat în octombrie anul trecut, avînd misiunea de a supraveghea aplicarea acordurilor încheiate la Cairo și Amman între guvernul iordanian și forțele palestiniene.

*

Cairo 3 (Agerpres). — Mahmud Riad, vicepremier și ministru de externe al Republicii Arabe Unite, va face săptămîna viitoare o vizită la Moscova, anunță ziarul „Al Gumhuria", citat de agenția M.E.N. El va avea convorbiri cu ministrul afacerilor externe al Uniunii Sovietice, Andrei Gromîko, și cu alte oficialități sovietice asupra evoluției situației din Orientul Apropiat, în lumina ultimelor sale contacte cu Gunnar Jarring, a convorbirilor avute într-o serie de capitale occidentale și în Iran, ca și a schimbului de mesaje între Cairo și Washington, menționează agenția egipteană.

Helsinki 3 (Agerpres). — În continuarea manifestărilor consacrate celei de-a 20-a aniversări a Asociației de prietenie Finlanda-România, vineri a avut loc adunarea festivă a filialei asociației din orașul Turku. Cu acest prilej, au rostit cuvîntări Vaino Leino, primarul orașului Turku, și Octav Livezeanu, vicepreședinte al I.R.R.C.S.

Mircea Bălănescu, ambasadorul României în Finlanda, a înmînat rectorului Universității din Turku, profesorul Nils-Erik Enkvist, vechi instrumente muzicale românești și unele lucrări în limba română dedicate marelui compozitor finlandez Jan Sibelius.

PREZENȚE ROMÂNEȘTI

Varșovia. — Corespondentul Agerpres, Iosif Dumitrașcu, transmite: La Ambasada Republicii Socialiste România din Varșovia a fost organizată o conferință de presă pentru publicațiile, instituțiile și oficiile specializate pe probleme de turism din Polonia. Cei prezenți au fost informați despre dezvoltarea turismului de toate gradele în România și creșterea capacității de găzduire a unui număr sporit de turiști străini în acest an. Totodată, au fost înfățișate condițiile pe care le oferă România turiștilor de toate categoriile pe litoralul Mării Negre și în alte regiuni.

New York 3. — Corespondentul Agerpres, Constantin Alexandroaie, transmite: În editura „Wiley Interscience", una din cele mai mari din S.U.A., a apărut recent lucrarea chimistului român Ionel Haiduc, decanul Facultății de chimie de la Universitatea Babeș Bolyai din Cluj, intitulată „Chimia ciclurilor anorganice". Editată în două volume, înglobînd 1 200 de pagini, lucrarea este prima monografie cu acest subiect din literatura mondială de specialitate.

Numeroși participanți la recentul simpozion de chimie de la Pittsburg au apreciat lucrarea profesorului român ca „o originală și importantă contribuție la aprofundarea cunoștințelor într-un domeniu aflat în plină dezvoltare și cu multiple aplicații în industria maselor plastice, aerospațială, electronică etc".

Premierul Edward Heath în vizită oficială la Bonn

Londra 3 (Agerpres). — Primul ministru al Marii Britanii, Edward Heath, urmează să plece duminică la Bonn, unde va întreprinde o vizită oficială de trei zile, prima de la reinstalarea la putere a guvernului conservator britanic. Inițial, această călătorie trebuia să fie făcută la 20 martie, dar a fost amînată de premierul britanic din cauza crizei de guvern din Irlanda de Nord.

În cercurile politice din Londra se consideră că Heath va încerca să obțină din partea cancelarului vest-german, Willy Brandt, un sprijin și mai ferm în problema aderării Marii Britanii la Piața comună. Printre celelalte probleme care vor mai fi examinate se află: relațiile est-vest, politica guvernului vest-german de normalizare a relațiilor cu țările socialiste europene și relațiile dintre țările vest-europene și S.U.A.

Călătoria la Bonn a lui Edward Heath, prima întreprinsă de el într-o țară membră a C.E.E., trebuie să marcheze începutul unei serii de convorbiri la nivel înalt între Marea Britanie și alte țări care fac parte din „grupul celor șase". În acest context, se menționează că Heath ar urma să facă o vizită și la Paris, unde se va întîlni cu președintele Franței, Georges Pompidou. De altfel, ministrul francez al afacerilor externe, Maurice Schumann, este așteptat într-o vizită oficială la Londra în zilele de 21 și 22 mai, iar primul ministru italian, Emilio Colombo, se va afla în capitala Marii Britanii în ziua de 27 iunie.

Prima rundă a convorbirilor italo—vest-germane

Bonn 3 (Agerpres). — La Bonn au avut loc, vineri, primele convorbiri ale cancelarului federal, Willy Brandt, cu primul ministru italian, Emilio Colombo, aflat într-o vizită oficială în R.F.G. După o întrevedere cu ușile închise între cei doi șefi de guvern, au urmat discuții la care au participat și miniștrii de externe, Walter Scheel și Aldo Moro. Prima zi a convorbirilor a fost consacrată îndeosebi problemelor europene, fiind discutate relațiile Est-Vest, politica R.F.G. de normalizare a relațiilor cu țările socialiste europene, precum și alte chestiuni, între care cele referitoare la Piața comună.

Într-o declarație făcută presei, după prima rundă a convorbirilor, premierul italian a subliniat că acestea se înscriu în cadrul acțiunilor întreprinse în vederea consolidării păcii și securității în Europa, pentru deschiderea de noi căi în favoarea destinderii și pentru cooperarea între Est și Vest. El s-a pronunțat, totodată, pentru menținerea și dezvoltarea relațiilor cu Statele Unite și a participării la Alianța Atlantică.

Premierul Emilio Colombo, însoțit de ministrul italian de externe, Aldo Moro, a fost primit vineri după-amiază de președintele Republicii Federale a Germaniei, Gustav Heinemann.

Pe agenda de sîmbătă a convorbirilor italo-vest-germane figurează probleme ale Orientului Apropiat, situația din Indochina și relațiile cu țările Americii Latine și ale Africii.

Vietnamul de sud

Lupte în zona Platourilor Centrale

Saigon 3 (Agerpres). — Lupte grele între forțele patriotice din Vietnamul de sud și efectivele militare americano-saigoneze s-au desfășurat sîmbătă în zona Platourilor Centrale, în împrejurimile bazei nr. 6, evacuată săptămîna aceasta de trupele regimului Thieu, ca urmare a puternicelor atacuri declanșate de unitățile F.N.E. Corespondentul agenției United Press International relatează că bombardierele americane „B-52" au efectuat, în ultimele 48 de ore, noi raiduri în regiunea unde se află această bază, pentru a veni în sprijinul efectivelor saigoneze.

Detașamente ale F.N.E. au atacat sîmbătă o bază de artilerie americană situată la sud-vest de localitatea Plei Me, precum și instalațiile militare deținute de forțele saigoneze în orașul Duc Duc. În zona septentrională a Vietnamului de sud, o unitate militară americană a căzut într-o ambuscadă organizată de grupuri ale patrioților, la 20 kilometri sud de Quang Ngai.

Tot sîmbătă, un purtător de cuvînt al comandamentului american a anunțat că o poziție deținută de divizia 101 aeropurtată a forțelor S.U.A. la 14 kilometri vest de Cam Lo, în provincia Quang Tri, a fost bombardată din greșeală de artileria saigoneză.

S.U.A.: Rezoluții pentru retragerea trupelor americane din Indochina

Washington 3. — Corespondentul Agerpres, C. Alexandroaie, transmite: pentru prima dată de la dezlănțuirea războiului din Vietnam, congresmenii democrați din Camera Reprezentanților s-au pronunțat cu o mare majoritate împotriva continuării războiului din Asia de sud-est, votînd cu 138 pentru și 62 contra o rezoluție prin care cer retragerea tuturor trupelor americane din Indochina pînă la sfîrșitul anului 1972.

O rezoluție aproape similară, însă cu un termen de execuție pînă la sfîrșitul anului curent, a fost adoptată luna trecută cu o mare majoritate de voturi de către senatorii democrați din Camera superioară a congresului.

Ziarul „Washington Post" considera că „dacă această instantanee izbucnire antirăzboinică ar fi avut loc în Senat, ea ar fi trecut neobservată, întrucît de multă vreme Senatul se opune continuării războiului". Dar, pînă în prezent, Camera a fost extrem de reticentă de a urma exemplul Senatului. Anul trecut, spre exemplu, camerei i-au trebuit luni de zile pentru a adopta „rezoluția Cooper-Church", aprobată de Senat, privitoare la interzicerea folosirii de forțe terestre americane în Cambodgia.

Or, de această dată, concertarea eforturilor majorității democrate din Senat și Camera Reprezentanților este, după părerea presei americane, de rău augur pentru încercările Administrației de a menține cel puțin Camera Reprezentanților de partea actualei politici duse de Statele Unite în Indochina. La această majoritate democrată se adaugă și tabăra liberală a Partidului republican, care consideră că, în cazul în care Administrația nu va pune capăt războiului înaintea alegerilor, republicanii vor pierde în 1972 Casa Albă.

Budapesta 3 (Agerpres). — În turneul internațional de lupte greco-romane de la Budapesta, sportivul român Gheorghe Berceanu (cat. 48 kg) l-a învins prin tuș pe Demianin (U.R.S.S.). În limitele categoriei 52 kg, bulgarul Kirov l-a întrecut la puncte pe Doncek (Ungaria). La categoria 57 kg, Szony (Ungaria) a cîștigat la puncte în fața polonezului Marczyniak.

Paris 3 (Agerpres). — Meciul vedetă al galei de box desfășurate la Perpignan a opus pe francezul Marcel Cerdan jr. pugilistului vest-german Klaus Klein. Disputată în 10 reprize, întîlnirea s-a încheiat cu victoria la puncte a boxerului francez.

Sport pe glob

Praga 3 (Agerpres). — În ziua a treia a turneului internațional masculin de volei de la Bratislava, reprezentativa Cehoslovaciei a întrecut cu scorul de 3—1 (15—11, 15—8, 9—15, 15—13) formația Ungariei. În alte două partide disputate s-au înregistrat următoarele rezultate: Selecționata orașului Bratislava — R.D. Germană 3—1 (5—15, 15—6, 15—8, 15—5); Cehoslovacia B — Bulgaria 3—1 (6—15, 16—14, 15—7, 15—2).

În clasament conduce Cehoslovacia A cu 6 puncte, urmată de Cehoslovacia B — 5 puncte, Bratislava — 5 puncte, Ungaria — 4 puncte, Bulgaria — 4 puncte și R.D. Germană — 3 puncte.

Sydney 3 (Agerpres). — Cunoscutul înotător australian Graham Windeatt a stabilit la Sydney un nou record mondial în proba de 800 m liber cu timpul de 8'28"6/10. Vechiul record deținut de Mike Burton (S.U.A.) era de 8'28"8/10.

Dublin 3 (Agerpres). — Echipa olimpică de fotbal a Iugoslaviei a cîștigat primul său meci din preliminariile turneului J.O., de la München. În partida disputată la Dublin, fotbaliștii iugoslavi au terminat învingători cu scorul de 1—0 (1—0), în fața echipei Irlandei.

New York 3 (Agerpres). — 17 000 de spectatori au urmărit la Los Angeles meciul pentru titlul mondial de box la categoria cocoș între mexicanii Cucho Castillo (deținătorul centurii) și Ruben Olivares. A învins la puncte Ruben Olivares, care recucerește astfel titlul mondial pierdut în luna octombrie a anului trecut.

EVENIMENTUL PE SCURT

• **MAI MULȚI MEMBRI REPUBLICANI AI CAMEREI REPREZENTANȚILOR** au adresat colegilor lor din Congres o scrisoare în care îi invită să depună eforturi sporite în vederea retragerii trupelor S.U.A. din Indochina pînă la sfîrșitul acestui an. În document, care, potrivit agenției Associated Press, constituie un indiciu privind „o serie de schimbări ce au loc în prezent în atitudinea membrilor Congresului în ceea ce privește războiul din Indochina", se arată: „Îngrijorarea crescîndă a poporului american față de rolul S.U.A. în tragicul război din Asia de sud-est a înmulțit considerabil, în ultima vreme, rîndurile americanilor care cer retragerea la o dată apropiată a trupelor noastre din această zonă".

• **PARTIDUL COMUNIST ITALIAN ȘI PARTIDUL SOCIALIST ITALIAN AL UNITĂȚII PROLETARE** se vor prezenta într-un front comun la alegerile din iunie a.c. pentru Consiliul regional (Parlamentul) din Sicilia. O declarație comună relevă că cele două partide au hotărît să prezinte o listă unică de candidați pentru a obține votul unui număr cît mai mare de alegători și a asigura forțelor de stînga o largă reprezentare în Parlamentul Siciliei.

• **„ÎN RELAȚIILE FRANȚEI CU N.A.T.O. NU SE POATE VORBI DESPRE INTEGRARE"**, a declarat ziariștilor ministrul francez al apărării, Michel Debre, cu prilejul unei inspecții făcute la o bază militară aeriană. Ministrul a precizat că „sistemul integrării nu este aplicabil, interesele Franței și sensul existenței ei impunînd ca apărarea națională să fie de concepție franceză".

• **PRIMUL MINISTRU AL INDIEI, INDIRA GANDHI, A DECLARAT** în fața Camerei Populare a Parlamentului că guvernul său este ferm decis să pună capăt privilegiilor financiare și celorlalte „vestigii ale feudalismului" de care beneficiază foștii maharajahi.

Indira Gandhi a afirmat, de asemenea, că guvernul pe care îl prezidează va adopta de urgență măsuri în vederea dezvoltării economice și sociale a țării. Ea a subliniat, în acest sens, necesitatea extinderii sectorului de stat și importanța contribuției acestuia la realizarea obiectivelor sociale.

• **AVOCAȚII FOSTULUI PREȘEDINTE ARGENTINIAN, JUAN PERON,** au anunțat că vor face apel pentru anularea acuzațiilor formulate împotriva acestuia. Agenția Associated Press caracterizează acțiunea ca un posibil prim-pas spre netezirea drumului pentru revenirea acestuia în Argentina. Se știe că Peron a fost îndepărtat de la putere în 1955 printr-o lovitură de stat militară după care împotriva sa au fost formulate numeroase acuzații.

• **CEI 50 000 DE MUNCITORI DE LA UZINELE COMPANIEI FORD DIN MAREA BRITANIE,** aflați de peste două luni în grevă, au hotărît vineri să se reîntoarcă la lucru. Încheierea grevei a fost determinată de satisfacerea cererii privind îmbunătățirea condițiilor de muncă.

• **DUPĂ ÎNDELUNGI ȘI DIFICILE TRATATIVE,** vineri seara a fost semnat la Tripoli un acord între Libia și companiile petroliere occidentale care operează pe teritoriul libian, a anunțat Abdeslam Jallud, vice-prim-ministru al Libiei. Acordul a fost încheiat pe o perioadă de 5 ani și prevede majorarea „prețului afișat" al petrolului libian de la 2,55 dolari per baril la 3,45 dolari.

Companiile petroliere au acceptat, de asemenea, ca impozitul asupra beneficiilor realizate să fie mărit de la 50 la sută la 55 la sută. Pe de altă parte, potrivit comunicatului, administrația companiilor s-a angajat că va continua cercetarea și lucrările de prospectări petroliere și va efectua investiții în Libia din beneficiile realizate prin exploatarea țițeiului.

ANGOLA. Patrioți angolezi luptînd în junglă împotriva armatei coloniale portugheze

Din ziarul englez „Tribune"

„EUROPA - acțiuni și nu vorbe"

Londra 3. — Corespondentul Agerpres, Nicolae Plopeanu, transmite: Sub titlul „Europa — acțiuni și nu vorbe", cunoscutul săptămînal englez „Tribune" a publicat un articol redacțional în care pledează pentru convocarea unei conferințe general-europene în problema securității și colaborării. Ideea convocării unei conferințe privind securitatea europeană este la ordinea zilei de aproape doi ani, scrie săptămînalul. De atunci, de cînd țările socialiste au sugerat că este timpul să se treacă la negocieri serioase pentru a se ajunge la un acord, s-au făcut multe propuneri și contrapropuneri. În context, săptămînalul englez relevă semnificația pozitivă a încheierii tratatelor polono-vest-german și sovieto-vest-german, precum și a convorbirilor dintre R.D.G. și R.F.G. „Tribune" critică poziția acelora care condiționează convocarea conferinței de o reglementare a problemelor Berlinului occidental, afirmînd că „o asemenea poziție amintește de cei care pun căruța înaintea cailor". „Problema Berlinului occidental — opiniază săptămînalul englez — poate fi mult mai ușor rezolvată în cadrul unei înțelegeri europene".

„Tribune" evocă, în continuare, propunerile guvernului finlandez pentru adoptarea unor măsuri practice în direcția convocării conferinței, sugerînd conducerii laburiste să întreprindă inițiative care să determine un răspuns pozitiv din partea guvernului conservator la invitația finlandeză.

REDACȚIA ȘI ADMINISTRAȚIA: Sibiu, str. Octombrie roșu, nr. 2, Tel. nr. 1 28 10—1 90 67, 1 84 83. Abonamentele se fac la oficiile poștale, factorii poștali și difuzorii din întreprinderi și instituții. Tipariul: Întreprinderea poligrafică Sibiu — 40 064