BIBLIOTECA „ASTRA"
SIBIU

PROLETARI DIN TOATE ŢĂRILE, UNIŢI-VĂ!

Tribuna Sibiului

ORGAN AL COMITETULUI JUDEŢEAN SIBIU AL P.C.R. ŞI AL CONSILIULUI POPULAR JUDEŢEAN

Anul IV, nr. 1191 | Marţi, 21 decembrie 1971 | 4 pagini, 30 bani

Şedinţa Consiliului de Stat

Sub preşedinţia tovarăşului Nicolae Ceauşescu, preşedintele Consiliului de Stat, a avut loc o şedinţă a Consiliului de Stat, la care au participat ca invitaţi, miniştri şi alţi conducători ai organelor centrale de stat, precum şi preşedinţi ai unor comisii permanente ale Marii Adunări Naţionale.

Consiliul de Stat a dezbătut şi adoptat următoarele decrete: decret privind unele măsuri de îmbunătăţire a activităţii de aplicare şi popularizare a legislaţiei;, decret privind organizarea şi funcţionarea Ministerului Educaţiei şi Învăţămîntului; decret privind organizarea şi funcţionarea Administraţiei Asigurărilor de Stat; decret cu privire la asigurările de stat; decret privind Fondul Arhivistic Naţional al Republicii Socialiste România; decret privind încheierea de angajamente de către candidaţii admişi să urmeze instituţii militare de învăţămînt şi instituţii civile de învăţămînt superior, pentru care cheltuielile de întreţinere se suportă de Ministerul Forţelor Armate, Consiliul Securităţii Statului sau Ministerul Afacerilor Interne; decret privind vechimea în munca juridică a absolvenţilor cu diplomă ai facultăţilor de drept care ocupă funcţii în sistemul organelor locale ale administraţiei de stat; decret pentru modificarea Decretului nr. 783/1969, privind organizarea şi funcţionarea Ministerului Muncii, devenit Legea nr. 68/1969; decret pentru modificarea articolului 8 din Legea nr. 2/1971, privind perfecţionarea pregătirii profesionale a lucrătorilor din unităţile socialiste; decret privind modificarea unor prevederi din Decretul nr. 141/1967 privind pensiile militare de stat şi pensia suplimentară, devenit Legea nr. 6/1967 astfel cum a fost republicat în Buletinul Oficial partea I nr. 17—18 din 1 februarie 1969; decret pentru completarea Anexei la Decretul nr. 285/1960 privind acordarea alocaţiei de stat pentru copii; decret privind modificarea Decretului nr. 424/1964 pentru stabilirea taxelor consulare.

De asemenea, a fost adoptat decretul pentru aderarea Republicii Socialiste România la Convenţia de la Viena cu privire la relaţiile consulare, precum şi decretele pentru: ratificarea Protocolului de aderare a României la Acordul General pentru Tarife şi Comerţ (G.A.T.T.), semnat la 15 octombrie 1971, ratificarea unor amendamente la Constituţia Organizaţiei Mondiale a Sănătăţii, adoptată la cea de-a XX-a Adunare Mondială a Sănătăţii, ratificarea Convenţiei dintre Republica Socialistă România şi Republica Tunisiană privind asistenţa juridică în materie civilă şi penală şi a Protocolului adiţional la această Convenţie, precum şi ratificarea Convenţiei veterinare între guvernul Republicii Socialiste România şi guvernul Regatului Greciei.

Toate decretele adoptate au fost, în prealabil, examinate şi avizate favorabil de comisiile permanente de specialitate ale Marii Adunări Naţionale.

Consiliul de Stat a examinat apoi unele cereri de graţiere.

Plenara cu activul a Comitetului municipal de partid Mediaş

Legătura permanentă cu masele dă forţă şi substanţă întregii activităţi de partid

Într-o atmosferă de combativitate şi înaltă exigenţă partinică, plenara cu activul a Comitetului municipal de partid Mediaş, care a avut loc vineri după-amiază, a dezbătut activitatea desfăşurată în ultimul an de către organizaţia municipală de partid.

Incontestabil, faţă de anii precedenţi, s-a făcut simţită mult mai substanţial prezenţa Comitetului municipal de partid, a biroului său, a comisiilor pe probleme, a activiştilor în îndrumarea competentă, teoretică şi practică a fiecărei organizaţii de bază din cadrul municipiului Mediaş. Ceea ce s-a desprins cu pregnanţă din ampla dare de seamă prezentată de tovarăşul **Costică Porime**, prim-secretar al Comitetului municipal de partid, a fost tocmai faptul care dă tărie şi substanţă întregii activităţi de partid: legătura neîntreruptă, contactul strîns cu membrii de partid, cu colectivele de oameni ai muncii din toate domeniile de activitate, consultarea lor în cele mai diferite probleme, pentru luarea unor decizii optime. Astfel, darea de seamă a remarcat stilul de muncă îmbunătăţit, modalităţile diferenţiate de rezolvare a problemelor, experienţa dobîndită de Comitetul municipal de partid, de biroul său în conducerea tuturor domeniilor de activitate. Cifrele bilanţiere asupra cărora s-a oprit darea de seamă nu au fost doar cifre statistice, ci au scos în evidenţă dăruirea în muncă, spiritul novator, experienţa dobîndită de organul municipal de partid în domeniul conducerii întregii vieţi sociale şi economice, creşterea rolului conducător al organizaţiilor de bază. Spiritul de abnegaţie, hărnicia tuturor oamenilor muncii medişeni, români, germani, maghiari, s-au circumscris, în cele 11 luni, într-un spor de producţie ce depăşeşte cu 309 milioane lei ceea ce s-a realizat în perioada similară a anului precedent, 80,2 la sută din acesta obţinîndu-se pe seama creşterii productivităţii muncii.

Rezultatele nu sînt întîmplătoare. Ele sînt şi rodul stilului de muncă al Comitetului municipal de partid, al biroului său, care prin analizele făcute în plenare şi şedinţe de birou au fost urmate de măsuri menite să asigure perfecţionarea muncii, înfăptuirea lor constituind în permanenţă preocuparea organizaţiilor de partid. Astfel de studii şi analize s-au făcut în toate domeniile de activitate: pe linie de stat, organizaţii de masă, în cultură, învăţămînt, sănătate, comerţ, agricultură etc. Un salt calitativ s-a făcut şi în procesul de înfăptuire a programului de educaţie comunistă a membrilor de partid, a tuturor oamenilor muncii.

Conştient însă că rezultatele bune obţinute pe linie economică sînt umbrite de unele deficienţe, că există încă numeroase rezerve interne nefolosite, Comitetul municipal de partid, biroul său au acordat acestora un spaţiu larg.

În cuvîntul său, tovarăşul **Iosif Eckenreiter**, secretar al Comitetului municipal de partid a ţinut să sublinieze, printre altele, că: „În concepţia biroului s-a materializat ideea unei gîndiri elastice, de consultare largă a maselor, de popularizare pe diferite canale a sarcinilor ce ne stau în faţă. Întîlnirile repetate ale membrilor biroului Comitetului municipal de partid cu colective de muncă din întreprinderi, cadre didactice, cadre sanitare şi de cultură, ca şi întîlnirile cu oamenii muncii de naţionalitate germană şi maghiară din municipiu ne-au condus la cunoaşterea realităţii, la creşterea operati-

(Continuare în pag. a III-a)

IOAN NISTOR

Primul an al cincinalului — etapă de rodnice înfăptuiri

Cu planul anual îndeplinit

Eforturile oamenilor muncii din judeţul nostru, ca de altfel din întreaga ţară, se materializează, în aceste zile, în îndeplinirea înainte de termen a sarcinilor anuale de plan, a angajamentelor asumate. Astăzi consemnăm din nou un asemenea eveniment. Prin telegrama trimisă redacţiei noastre de către direcţorul general al Centralei confecţiilor Sibiu, ing. Gheorghe Nilca, ni se aduce la cunoştinţă că această mare unitate industrială a încheiat planul producţiei globale pe acest prim an al actualului cincinal cu 12 zile mai devreme, timp în care colectivele din cele 12 întreprinderi componente vor realiza suplimentar confecţii în valoare de peste 120 milioane lei.

Conştienţi de sarcinile majore ce revin producătorilor de bunuri de consum, însufleţiţi de recentele documente de partid, de chemarea adresată colectivelor de muncă din aceste ramuri de producţie de către secretarul general al partidului, tovarăşul Nicolae Ceauşescu, cu ocazia vizitării celui de-al V-lea Pavilion de mostre, muncitorii, tehnicienii, inginerii şi economiştii din cadrul unităţilor Centralei confecţiilor Sibiu — după cum se spune în telegramă — se angajează să realizeze suplimentar, în acest cincinal, o producţie globală industrială de peste 1 miliard lei.

Aceste succese, la care în mod deosebit şi-au adus contribuţia colectivele de muncă de la fabricile de confecţii din Sibiu, Oradea, Tîrgul Secuiesc, Sighişoara, obţinute în primul an al cincinalului, constituie o garanţie a îndeplinirii angajamentului asumat.

O menţiune suplimentară se cuvine colectivului de muncă al unităţii productive a centralei, fabrica „Steaua roşie" care, datorită bunei organizări a fluxurilor tehnologice, a îndrumării competente din partea conducătorilor proceselor de producţie, va reuşi să dea peste plan pînă la sfîrşitul anului confecţii valorînd peste 10 milioane lei.

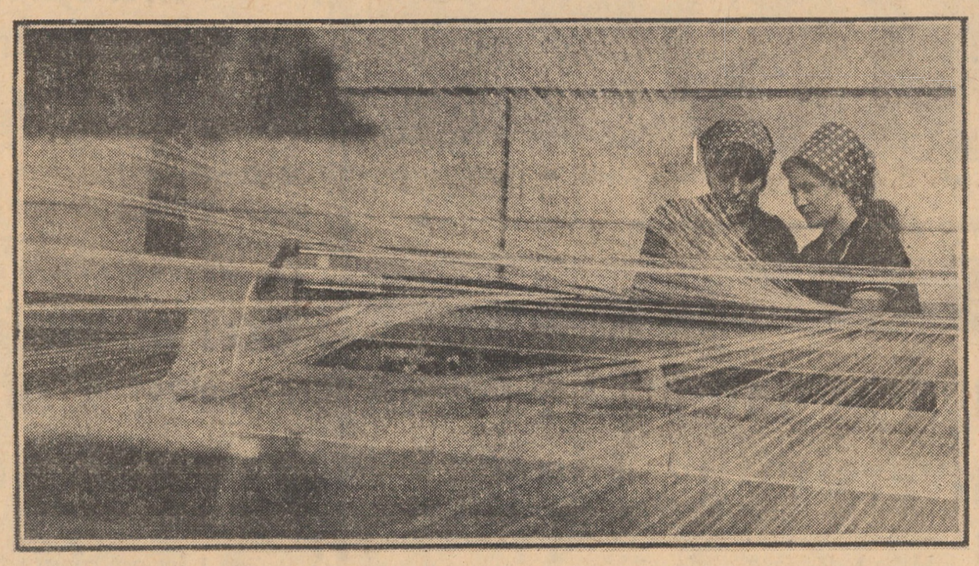

La unul din urzitoarele secţiei preparaţia ţesătoriei a uzinei „Tîrnava" Mediaş

La C. A. P. Noul Român:

Dincolo de unele realizări — grave deficienţe organizatorice

Situată pe malul drept al Oltului, cooperativa agricolă din Noul Român dispune de condiţii foarte bune pentru cultura plantelor de cîmp, a legumelor, pentru creşterea animalelor. În anii trecuţi, oamenii locului au ştiut să exploateze bine aceste posibilităţi, obţinînd venituri bune din activităţile lor. Mai mult, dînd dovadă de un cert spirit gospodăresc, ei şi-au organizat un puternic sector de activităţi industriale, pentru valorificarea superioară a resurselor locale. Anual, de la „anexe" se realizează 700 000—1 400 000 lei venituri, ceea ce pentru o unitate a cărei producţie globală planificată este de numai 3 000 000 lei constituie foarte mult. Ca urmare, în acest an se estimează realizarea unei valori de 20 lei a unei norme convenţionale de lucru din care 12 lei — în numerar. Dar celelalte sectoare — vegetal şi zootehnic — bat încă pasul pe loc, producţiile ce se obţin aici sînt mult inferioare posibilităţilor şi cerinţelor. Ce factori au determinat această turnură nesatisfăcătoare pentru dezvoltarea zootehniei şi pentru creşterea producţiilor vegetale la C.A.P. Noul Român?

Pornim de la nişte realităţi. Participăm (în ziua de 17 decembrie) la o şedinţă de lucru a consiliului de conducere. Se dezbat probleme curente: cum să fie remunerată munca cooperatorilor la executatul măturilor, ce măsuri se vor lua pentru tăiatul cocenilor...

— Mai aveţi în cîmp coceni netăiaţi?

— Mai sînt vreo zece hectare... afirmă preşedintele unităţii, Tănase Bunea.

Inginerul unităţii, Ion Popa, zîmbeşte stînjenit: este clar că nu prea acordă încredere afirmaţiei preşedintelui.

— Soţia ta mi-a spus că a tăiat cocenii, dar n-am văzut-o de loc în cîmp, acuză un consilier pe un altul.

— Fiecare mai are ceva coceni de tăiat, afirmă brigadierul de cîmp Ilie Telea. Problema e cum să-i mobilizăm la treabă...

Da, desigur, cînd în cîmp au rămas mari suprafeţe de terenuri unde cocenii de porumb sînt acoperiţi de zăpadă şi unde întreaga producţie de dovleci — bună producţie! — a îngheţat, este foarte greu să mai găseşti calea spre inima oamenilor.

Împreună cu cei amintiţi am făcut un calcul. Avînd în vedere că în acest an s-a realizat o producţie de 2 733 kg porumb boabe la fiecare din cele 90 ha cultivate, rezultă că de pe cele 80 ha — unde producţia secundară se consideră că a fost transportată — s-a realizat o producţie de cca 320 tone de coceni. Din această cantitate,

(Continuare în pag. a III-a)

GH. GRĂDINARU

PRIMARUL — primul gospodar al comunei

Exemple şi îndemnuri

Ioan Simonis e un om tînăr, blond, deosebit de înimos. Vizitez cu el comuna în care a fost ales primar şi îmi dau seama, din felul apropiat cum discută cu oamenii, de stima şi autoritatea de care se bucură. Îl întreb curios:

— Cu ce realizări vă puteţi mîndri în actuala legislatură?

Simonis tace gînditor, cugetînd dacă e bine să se laude.

— Ştiţi, oamenii noştri sînt unul şi unul; se pot mîndri cu multe...

Şi începe să povestească despre fiecare obiectiv în parte: cum s-a construit drumul pînă la Buzd (de acum pot intra şi autobuzele acolo); cum au înălţat magazinul alimentar şi o cofetărie prin prestaţii la Bratei, despre bufetul amenajat la Buzd...

— Care este totuşi lucrul despre care primarul poate spune că e o realizare de prim rang?

— Trotuarele. „Ei bine, veţi zice, trotuare se fac în aproape toate comunele". Da, aşa este. Numai că noi le-am terminat în Bratei şi Buzd — notaţi — pe obsolut toate străzile şi pe ambele părţi. Aproape 15 km de trotuare am construit cu forţe proprii, ceea ce înseamnă un serios pas spre urbanizarea comunei.

Urbanizarea comunei. Simonis nu glumea. În Bratei urbanizarea are de acum jaloanele trasate. Nu numai prin ceea ce s-a înfăptuit şi prin ceea ce se află în curs de construcţie. Căci şantierele viitorului sînt deschise: o şcoală cu 12 săli de clasă, un restaurant modern, alte obiective.

Îl privesc pe Simonis şi, fără să vreau, citesc în ochii lui nişte sclipiri voioase. „Visează şi el la viitorul comunei" — îmi zic. Apoi îl întreb, deodată:

— Ce aţi dori să fie legat de numele dv. ca primar în această comună?

Simonis îşi trece mîna prin păr şi zice hotărît:

— Un fapt deosebit: termoficarea comunei. Nu mai e un vis. Ne-am gîndit cu toată seriozitatea la acest lucru. Şi iată pe ce bază: în urma unei forări, la noi a ţîşnit un izvor termal cu o temperatură de peste 100 grade C. Ne-am dat seama de valoarea lui şi am ho-

(Continuare în pag. a III-a)

V. LAZĂR

O nouă „carte de vizită"

Nu e la sediu primarul, a plecat la căminul cultural, unde se pregăteşte o şedinţă cu fruntaşii comunei — care nu sînt aşteptaţi decît peste o jumătate de oră. De-ajuns ca să facem un răspuns la întrebarea dacă e greu să fii primar.

— Greu de spus — notăm răspunsul lui Viorel Proşteanu. Îşi însoţeşte vorba de un gest elocvent al mîinii, care trebuie să însemne: „Dacă e vorba despre mine, apoi să vorbească alţii!" Ceea ce oamenii şi fac, pe întrecute. „Sigur că e greu. Comuna e mare. Probleme economice şi administrative — de toate trebuie să se ocupe primarul" — spune cineva. „Dar cel mai greu — adaugă alţii — e munca cu oamenii. Vorba ceea, cîte bordeie, atîtea obiceie. Unii lucrează la Mediaş sau Copşa, alţii aici, la C.A.P. sau I.A.S. Iniţiative sînt multe, mai greu e de făcut, decît de zis".

Că vorba şi fapta se suprapun la Tîrnava, că primarul şi cei care l-au ales lucrează împreună cu folos spre binele comun, se vede şi în realizările pe tărîm edilitar-gospodăresc. Numai în acest an, comuna şi-a adăugat o clădire şcolară nouă, o nouă bibliotecă şi o grădiniţă. S-au reamenajat două parcuri (de cînd am început oare să auzim despre parcuri la sate?), s-au pavat 6 400 mp de trotuare, s-au construit trei poduri.

Îl întreb, cu un gînd anume, despre activitatea culturală. Îmi vorbeşte pe îndelete despre directorul căminului, despre sălile pline pe care le fac spectacolele brigăzii de agitaţie şi ale unor formaţii de amatori renumite şi dincolo de hotarele comunei. Îmi vorbeşte despre multe altele, creînd parcă înadins un „suspense" lăsînd parcă la urmă şcoala cea nouă, care mă adusese de fapt aici, cea care şi-a cîştigat renumele de cea mai modernă din judeţ.

— A, şcoala?! E mai bine să o vedeţi cu ochii dv.!

Am văzut-o şi pot spune că numai şi pentru atît face să baţi drumul pînă la Tîrnava. Multe licee ar putea să invidieze această şcoală, poate cea mai modernă din reţeaua de învăţămînt a aşezări-

(Continuare în pag. a III-a)

F. VASAS

Răsaduri de roşii pentru ciclul I din anul 1972, la sera municipiului Sibiu

Foto: FRED NUSS

DIN SUMAR:

- Manifestări cultural-artistice
- Prezenţe plastice sibiene
- SPORT

pag. a 2-a

- Coordonate majore în activitatea de creaţie a elevilor

pag. a 3-a

LA 20 DE ANI...

În zona care marchează centrul geografic al ţării — oraşul Agnita — îşi desfăşoară activitatea una dintre întreprinderile judeţului nostru care, prin realizările obţinute datorită abnegaţiei, spiritului de iniţiativă, dorinţei de afirmare a colectivului, se înscrie în rîndul unităţilor cu o dezvoltare mereu ascendentă, cu perspective deosebite în anii actualului cincinal.

Unitatea — al cărei profil este producerea de bunuri de consum prin valorificarea resurselor locale — a luat fiinţă cu 20 de ani în urmă. De-a lungul acestei perioade, atît profilul, dar mai ales volumul producţiei realizate a cunoscut o mare dezvoltare. La jubileul care marchează 20 de ani de existenţă, întreprinderea este de nerecunoscut. Volumul producţiei globale este de peste 13 ori mai mare decît în 1951, trecînd de la activităţi ca: prese de ulei, cărămidărie, ţiglărie, joagăre, la produse complexe şi pretenţioase: mobilă, confecţii, tricotaje, ambalaje etc.

În cincinalul 1966—1970 întreprinderea a cunoscut un ritm de dezvoltare de-a dreptul spectaculos. În aceşti ani au apărut o serie de hale noi, dezvoltarea făcîndu-se după un plan de sistematizare bine gîndit, s-a lărgit mult gama sortimentală, calitatea produselor. Prin diferite forme de învăţămînt, colectivul de aici, pe lîngă faptul că s-a întărit numeric, a atins nivele superioare în perfecţionarea pregătirii profesionale.

Ca atare a eforturilor depuse pentru realizarea unor produse de calitate superioară, în 1969 întreprinderea a debutat cu produsele sale pe pieţele externe.

Anul acesta, an de început al actualului cincinal, a găsit întreprinderea în plin avînt novator. Din credite de mică mecanizare, cu meseriaşii proprii, pe baza unor concepţii proprii, au fost date producţiei spaţii noi, utilaje de

IMIX AGNITA

mare productivitate, unice în felul lor. Să ne referim doar la maşinile pentru confecţionat benzi de hîrtie gumată, la maşina pentru confecţionat pungi de celofan, la care (prin îmbunătăţirile aduse) se vor putea confecţiona şi pungi din polietilenă şi altele. Bineînţeles, procesul de autodotare nu se opreşte aici. Acest harnic colectiv, care are toate condiţiile de afirmare, oferă garanţia îndeplinirii în cele mai bune condiţii a sarcinilor actualului cincinal. De altfel, în baza preliminărilor, am putea face un bilanţ estimativ al acestui prim an al cincinalului. Valoarea producţiei globale se va situa deasupra cifrei planificate cu cel puţin 1,3 milioane lei. De asemenea, planul producţiei marfă va fi îndeplinit în proporţie de peste 105%, dîndu-se totodată beneficii suplimentare de aproape 200 mii lei.

*

O expoziţie amenajată anume pentru evenimentul sărbătorit îţi poartă paşii şi gîndurile de-a lungul celor două decenii de rodnică existenţă a întreprinderii agnţene, evidenţiind etapele cele mai semnificative ale evoluţiei ei.

Nimic mai tonic, mai însufleţitor ca acest amplu şi sintetic tablou al izbînzilor în care harnicul colectiv de muncă a investit, cu o admirabilă dăruire, caratele priceperii, adînca înţelegere a faptului că istoria unui colectiv este scrisă pe paginile timpului de fiecare om ce a lucrat sau lucrează aici.

Fiecare stand e o secţie, fiecare secţie — o istorie, oricare istorie un sumum de căutări, de izbînzi, de aspiraţii.

Secţia metalurgică, una din primele secţii ale întreprinderii, s-a dezvoltat progresiv, pe seama acumulării permanente de experienţă a vrednicilor săi oameni. În acest an ea şi-a sărbătorit o frumoasă victorie: primele produse realizate pentru export. Alături — secţia de confecţii şi utilaje, cu o istorie mult mai scurtă dar cu un bilanţ nu mai puţin bogat. Utilată numai pe seama transferului de maşini, ea a polarizat neostenite preocupări în direcţia îmbunătăţirii calităţii şi a diversificării sortimentelor. Prezentă pe pieţe prestigioase (Franţa, Belgia ş.a.), se poate spune pe drept cuvînt că, în 4 ani de existenţă,

(Continuare în pag. a II-a)

I. CREŢU
E. DAVID

Concursul brigăzilor artistice de agitaţie

● În sala clubului uzinei „Independenţa" din Sibiu s-a desfăşurat faza judeţeană a brigăzilor artistice de agitaţie, la care au participat brigăzile din sistemul aşezămintelor culturale, sindicate şi cooperaţia meşteşugărească.

Juriul, format din oameni de cultură şi artă, a stabilit următoarea clasificare a brigăzilor artistice de agitaţie:

— **Aşezăminte culturale:** premiul I: căminul cultural Păuca; premiul II: căminul cultural Tilişca; premiul II: căminul cultural Iacobeni, acordat de Comitetul judeţean Sibiu al U.T.C.; premiul III: căminul cultural Vurpăr. Menţiuni: brigăzile artistice de agitaţie ale căminelor culturale din: Cîrţa, Moşna, Micăsasa şi Mihăileni.

— **Sindicate:** premiul I: Uzina mecanică Mîrşa; premiul II: uzina „Automecanica" Mediaş; premiul II: uzina „Tîrnava" Mediaş, secţia ţesătorie; premiul III: uzina „Independenţa" Sibiu.

Premii speciale: premiul Comitetului judeţean Sibiu al U.T.C. pentru brigada artistică de la F.I.P. Agnita. Premiul special al juriului — brigada artistică a Fabricii de geamuri Mediaş. Menţiuni: brigăzile artistice de agitaţie ale întreprinderilor „Firul roşu" Tălmaciu şi „Vitrometan" Mediaş.

— **Cooperaţia meşteşugărească.** Premiul I: cooperativa „Munca manuală" Sibiu; premiul II: cooperativa „Meşteşugarul" Mediaş; premiul III: cooperativa „Îmbrăcămintea" Sibiu şi cooperativa „Textila" Sibiu. Menţiune: cooperativa „Tehnica nouă" Sibiu, acordată de Comitetul judeţean Sibiu al U.T.C.

● ŞTIRI ● INFORMAŢII ● CONSEMNĂRI ● ŞTIRI ● INFORMAŢII ● CONSEMNĂRI ● ŞTIRI ● INFORMAŢII ● CONSEMNĂRI ● ŞTIRI ● INFORMAŢII ●

DIN ACTUALITATEA COTIDIANĂ

Manifestări cultural-artistice

Duminică, 19 decembrie, în majoritatea localităţilor judeţului nostru, au fost organizate activităţi cultural-artistice şi educative. Spicuim cîteva dintre ele.

● În cadrul concursului „Oraşul meu, mîndria mea", la Dumbrăveni, formaţiile artistice ale Casei de cultură din Ocna Sibiului au organizat un schimb de experienţe cu formaţiile artistice ale Casei orăşeneşti de cultură din localitate.

● Orchestra **„Cindrelul"** a prezentat spectacole, în cadrul „Tribunei Astra", în localităţile Hosman, Fofeldea şi Nocrich.

● La Velţ s-a ţinut informarea politică privind evenimentele politice din ultimele două săptămîni. Expunerea a fost făcută de prof. Mihai Barnea.

● La Scorei, brigada ştiinţifică din Cisnădie, compusă din prof. Cornelia Bacra, Amalia Schmidt, Andrei Tamaş, Victoria Brăilescu şi Elena Olariu, a prezentat tema: „Ce ştim despre planeta noastră", iar în completare a fost expus un diafilm cu aceeaşi temă.

● Brigăzi ştiinţifice formate din cadre didactice şi alţi intelectuali (ingineri, medici) au dezbătut diferite teme în satele Ghijasă de Jos (brigada Şcolii generale din Nocrich) şi la Boian (brigada Şcolii generale din Bazna).

Ziua muzeului

În cadrul extinderii activităţii cu publicul, Muzeul Brukenthal inaugurează un ciclu de expuneri săptămînale, sub titlul „Ziua muzeului", cu prezentări de imagini, avînd drept scop popularizarea colecţiilor muzeului, cunoaşterea cît mai profundă a patrimoniului muzeal de către public.

Deschiderea ciclului de expuneri are loc azi, 21 decembrie 1971, ora 18, în sala de conferinţe a muzeului (Piaţa Republicii 5 — Casa albastră), prin conferinţa „Cu teleobiectivul prin Delta Dunării" (200 de diapozitive color), ţinută de muzeograful Peter Zsivanovits.

În săptămînile următoare, în aceeaşi zi şi la aceeaşi oră (marţea), ciclul continuă cu alte expuneri interesante, ca: „Arta lemnului reprezentată în colecţiile Muzeului Brukenthal", „Portretul în galeria de artă Brukenthal", „Arta argintarilor sibieni", „Miniatura de carte în Evul Mediu", „Gravori celebri de carte de-a lungul secolelor" etc.

Noua acţiune organizată de muzeu răspunde dezideratului realizării unui dialog viu între public şi muzeu.

Prezenţe plastice sibiene

Casa de cultură „Friedrich Schiller" din Bucureşti găzduieşte în prezent o interesantă expoziţie de grafică, sculptură şi artă decorativă.

Expozanţii sînt cunoscuţi artişti plastici sibieni — graficianul Horst Zay şi sculptorul Kurtfritz Handel. Spaţiul expoziţional fiind limitat, cei doi artişti s-au adaptat cerinţelor expunînd lucrări de dimensiuni mici; astfel, expoziţia este destul de aerisită, cu o notă de intimitate.

Expoziţia punctează cîteva momente din creaţia celor doi plasticieni, care dovedesc multiple posibilităţi de exprimare plastică.

Kurtfritz Handel expune un număr de 13 sculpturi şi piese decorative în diverse materiale şi tehnici: lemn, bronz, teracotă, mozaic, ceramică.

Cu toate că în lucrările de ceramică funcţia decorativă este primordială, artistul este preocupat continuu de probleme de compoziţie, de echilibrare a suprafeţelor şi mai ales de raportul între partea componentă şi ansamblu. Exemplu: **Ritmuri, Zid, Ciclu.** Ceea ce însă îl reprezintă de fapt mai bine pe artist sînt lucrările de sculptură — **Împlinire, Hans Hermann, Băieţaş, Fetiţa cu coarda".** Kurtfritz Handel stăpîneşte cu desăvîrşire materialul cu care lucrează, efortul său îndreptîndu-se spre sinteză. Şi reuşeşte să suprime toate amănuntele nesemnificative, să elimine orice tendinţă de anecdotică, cîştigînd într-un plan al mesajului direct, fără ostentaţie.

Graficianul Horst Zay prezintă 20 de lucrări de grafică: linogravuri, acuarele, tehnică mixtă, monotipuri ce evidenţiază o altă structură efectivă şi spirituală. Totuşi, există ceva comun în creaţia acestor artişti: continua preocupare de purificare a imaginii plastice, expunerea ei cu claritate. Acuarelele sînt realizate în tuşe largi, generoase, transparentele alternînd cu tonuri mate, tocmai pentru a da imaginii mai multă expresivitate. Lucrările de tehnică mixtă — **Mărginimea Sibiului, Case vechi la Riga, Arhitectură bulgărească veche,** lucrate cu o spontaneitate controlată, bucură privirea cu imagini a unor locuri mai puţin umblate, de un pitoresc savuros, plin de poezie.

Indiferent că foloseşte dăltiţa în cazul linogravurilor, peniţa şi pensula în cazul acuarelelor sau a tehnicilor mixte, Horst Zay le pune în slujba unui ideal estetic care să se interfereze cu cel al maselor largi de admiratori ai frumosului.

Pentru noi, sibienii, această expoziţie ne bucură şi am dori ca un număr cît mai mare de artişti să ne reprezinte în afara graniţelor judeţului şi chiar a ţării, dovedind că tradiţia culturală şi artistică de secole a Sibiului este continuată de către personalităţi prezente, puternice.

PETRE DUMBRĂVEANU

Din activitatea consiliilor populare

● **TILIŞCA.** Într-un cadru festiv, consiliul popular comunal a conferit unui număr de 35 cetăţeni din Tilişca şi Rod insigna de fruntaş în acţiunea de bună gospodărire şi înfrumuseţare a satelor prin muncă patriotică. Printre aceştia se numără şi deputaţii Ion Crăciun, Paraschiva Hînsa, Gheorghe Trif, Nicolae Haşegan, Ion Beju, Vasile Bogdan, pensionarul Simion Baştiu, precum şi cetăţenii Petru Lal, Nicolae Bradea, Ion Iuga, Vasile Bratu. Cadrul festiv în care au fost înmînate insignele a creat o atmosferă de însufleţire în care participanţii s-au angajat să depăşească în anul viitor valoarea muncii patriotice realizată în acest an pe locuitor (325 lei, cu un total pe comună de 475 000 lei).

● **TĂLMACIU.** Într-o recentă şedinţă, comitetul executiv al consiliului popular comunal a analizat modul în care au fost onorate contractele încheiate de producătorii particulari cu statul pentru anul în curs. S-a constatat că pe lîngă achitarea integrală a obligaţiilor contractuale, tălmăcenii au predat în plus statului 780 kg carne bovină, 46 hl lapte de oaie şi 1 700 kg lînă. Membrii comitetului executiv s-au angajat cu acest prilej să contribuie la încheierea unui număr mai mare de contracte pentru anul viitor, mai ales la porcine. Faţă de sarcina iniţială de 60 porci, s-a hotărît predarea pe bază de contract a 290.

I. ILIE

Din munca harnicilor sticlari ai fabricii „Sticla" Avrig: banda cu deservire a locurilor de muncă, faza şlefuit
Foto: FRED NUSS

sport... sport... sport...

HANDBAL

„Cupa Sibiului" a revenit „Universităţii" Cluj

Pe o agendă handbalistică internă săracă în evenimente — în ideea subordonării tuturor eforturilor preparativelor pentru confruntările internaţionale care bat la uşă — o competiţie cum a fost cea organizată de C.J.E.F.S. Sibiu rămîne a fi notată drept reuşită. Cum susţinea şi prof. Romeo Sotiriu, antrenorul studenţilor clujeni, orice iniţiativă, pe plan local, merită a oferi echipelor divizionare posibilitatea unei confruntări, care să completeze pregătirea rutinieră, este binevenită.

Sub asemenea auspicii trebuie judecate şi întîlnirile celor patru echipe, la Sibiu, în cadrul competiţiei dotate cu „Cupa Sibiului". De altfel, sub aspectul strict al organizării, oaspeţii s-au pronunţat apreciativ la adresa amfitrionilor.

Iar acum, cîteva cuvinte despre echipele participante, despre jocuri, despre rezultate. Mai întîi rezultatele şi clasamentul: 1. **Universitatea Cluj** — cîştigătoarea trofeului — cu „Trotuşul" Gh. Gheorghiu-Dej 20—12 (12—8), cu A.S.A. Sibiu (div. B) 20—8 (10—3), cu „Independenţa" 20—17 (11—8); 2. **„Independenţa" Sibiu** — cu A.S.A. 20—17 (10—7), cu „Trotuşul" 21—17 (13—7); 3. **A.S.A. Sibiu** — cu „Trotuşul" 18—11 (10—5). 4. **„Trotuşul" Gh. Gheorghiu-Dej.**

În general privind lucrurile, elementul prim care se cere menţionat este acela care se referă la gradul de pregătire a echipelor. Nici una dintre competitoare nu a vădit un avans, poate cu excepţia echipei clujene (evident, raportînd la colegele de competiţie). Cel puţin, divizionara A sibiană, „Independenţa", s-a prezentat în Sala Armatei ca la un prim antrenament... Totuşi, se cere subliniat faptul că întîlnirile au fost disputate cu multă ambiţie, adeseori cu o dăruire care a impresionat plăcut. Exemplul băieţilor de la A.S.A. mi se pare cel mai concludent, nu atît pentru că este argumentat de rezultate ci pentru maniera de joc, pentru ambiţie.

Cîştigătoarea, deşi lipsită de 3 titulari (Schobel, Tudosie, ambii la lot, Iancu; de altfel toate participantele au avut efective incomplete) a pus în evidenţă faptul că între sfîrşitul turului ultim al campionatului şi turneu nu a existat o sincopă totală în pregătire, chiar dacă ea s-a desfăşurat **au ralenti.** În schimb, la „Independenţa" (date fiind şi împrejurările de incertitudini privind conducerea tehnică) lucrurile stau cum stau. Ne oprim la această constatare, deocamdată, pentru că dacă „Independenţa" nu va face totul pentru o pregătire cît de cît acceptabilă în perioada care urmează, lucrurile se vor complica teribil în ceea ce priveşte rămînerea acestor băieţi talentaţi (dar care prea cred că talentul singur ajunge...) în prima divizie. Mai ales sub aspectul pregătirii fizice, echipierii „Independenţei" sînt în afara oricăror aprecieri. Într-o discuţie, prof. Romeo Sotiriu spunea că echipa pe care o conduce face 3 antrenamente pe săptămînă. „E mare păcat — a adăugat — că sibienii se complac în ideea că se pot salva şi cu o pregătire precară. E un adevăr, Schmidt, Speck, Roth, Oană, Savu etc. ştiu mult handbal, dar fără a avea o pregătire fizică corespunzătoare nu vor rezista". O idee la care subscriem.

V. DOREA

P. S. Regretabil aspectul negativ care a marcat finalul: deşi jucaseră derbiul cu Universitatea de cîteva minute, echipierii „Independenţei" nu s-au prezentat la festivitatea de premiere. Şi cînd te gîndeşti că clujenii s-au comportat în limita unor norme de civilitate sportivă vrînd să ofere flori. Gestul băieţilor noştri presupune, deci, şi altceva decît carenţe în pregătirea fizică şi tehnico-tactică... Păcat!

Baschet şi volei

Au început întrecerile diviziei de juniori şi şcolari

De duminică şi pînă joi se desfăşoară în sala Şcolii sportive din Sibiu întrecerile turului al II-lea (sală) din cadrul diviziei naţionale a juniorilor şi şcolarilor la disciplinele volei — fete — şi baschet — fete. La întreceri participă 6 echipe de volei din seria a V-a şi tot atîtea de baschet, din seria a III-a.

Iată rezultatele primei zile:

VOLEI: Liceul agricol Sibiu — Liceul cu program de educaţie fizică Rm. Vîlcea 1—3; Liceul Miercurea Sibiului — Şc. sp. Craiova 3—0; Şc. sp. Sibiu — Lic. economic Tg. Jiu 3—0.

Iată programul zilelor de astăzi şi mîine: Lic. Tg. Jiu — Lic. Miercurea; Şc. sp. Craiova — Lic. ed. fizică Rm. Vîlcea; Şc. sp. Sibiu — Lic. agr. Sibiu; Lic. agr. Sibiu — Lic. economic Tg. Jiu; Lic. ed. fizică Rm. Vîlcea — Lic. Miercurea; Şc. sp. Craiova — Şc. sp. Sibiu.

BASCHET: Voinţa Tg. Mureş — Şc. sp. Tg. Mureş 73—67 (25—31); Şc. sp. Sibiu — Lic. Bolyai Tg. Mureş 53—56 (22—20); Şc. sp. Sf. Gheorghe — Şc. sp. Mediaş 35—49 (16—18).

Programul zilelor următoare: Lic. Bolyai Tg. Mureş — Voinţa Tg. Mureş, Şc. sp. Sf. Gheorghe — Şc. sp. Tg. Mureş, Şc. sp. Sibiu — Şc. sp. Mediaş, Şc. sp. Mediaş — Lic. Bolyai Tg. Mureş, Voinţa Tg. Mureş — Şc. sp. Sf. Gheorghe, Şc. sp. Sibiu — Şc. sp. Tg. Mureş.

VOINŢA - un nume cu prestanţă în sportul sibian

În ultimii ani, pe firmamentul sportului sibian se detaşează prin valoarea şi măiestria sportivilor, tot mai pregnant numele unei asociaţii: **Voinţa Sibiu!** Peste 4 000 cooperatori, care activează ca membri ai asociaţiei sportive, trăiesc satisfacţii de la an la an mai frumoase. Datorită unui inimos animator (secretarul asociaţiei sportive, Stan Ghibu), precum şi sprijinului neprecupeţit primit din partea conducerii UCECOM, s-a ajuns ca asociaţia sportivă Voinţa Sibiu să deţină în prezent unul dintre locurile fruntaşe printre asociaţiile sportive din judeţ.

Numai în acest an, valoarea performanţelor realizate de sportivii cooperatori este demonstrată de cele 21 medalii (dintre acestea 8 de aur, adică tot atîtea titluri de campioni naţionali). În atenţia conducerii asociaţiei sportive a stat, ca bază de plecare, activitatea care a angrenat marea masă a cooperatorilor în practicarea disciplinelor preferate. Numărul acestora, 11, a permis o alegere mai uşoară. Dintre disciplinele afiliate la federaţiile de specialitate amintim: motociclism, modelism, turism-alpinism, judo, fotbal, box, handbal (b şi f), volei (f), popice (f), oină şi schi.

Cele 8 titluri de campioni naţionali au fost cucerite de: maestrul sportului Ion Bobîlneanu (la dirt-track şi carting, categoria 50 cm c. juniori), Horia Mihu (rachetomodelism) deţinător al unui record mondial la rachete clasa F cu 6'33"; Virgil Oancea (carting 250 cm c. juniori); C-tin Puşcaş (carting 50 cm c. juniori); Ion Mutu (orientare turistică, proba de ştafetă), Ion Buzic (judo cat. +93 kg, juniori) şi Lazăr Moldovan (judo, cat. 63 kg juniori). Un număr de 6 medalii de argint şi 11 de bronz au fost cucerite de către sportivii asociaţiei sportive Voinţa, cu prilejul diferitelor campionate naţionale din acest an.

Aceste excelente rezultate nu ar fi fost posibile dacă pregătirea sportivilor nu era asigurată de antrenori cu o bogată experienţă competiţională ca: Ovidiu Bucur (judo), Constantin Carabulea (motociclism), Victor Felseghi (popice), Toma Boerescu (orientare turistică) şi alţii.

Asociaţia sportivă Voinţa dispune de o excelentă bază materială: complexul sportiv care cuprinde două terenuri de fotbal (unul cu zgură), un teren de volei, unul de handbal, o pistă regulamentară de dirt-track — printre cele mai bune din ţară. Pentru viitorul apropiat se prevăd extinderi (încă 40 m la tribuna mare, o sală de forţă necesară pregătirii boxerilor, judokanilor şi celorlalţi sportivi).

Avînd asigurate condiţii materiale şi tehnice, sportivii nu se vor opri (sperăm) aici, ci vor încerca în anul care vine saltul spre noi culmi ale măiestriei sportive. Nouă nu ne rămîne altceva decît să le urăm „La mai multe medalii..." bineînţeles, de aur!

ILIE IONESCU

Autobaza Sibiu

ADUCE LA CUNOŞTINŢĂ PUBLICULUI CĂLĂTOR URMĂTOARELE:

Pentru vacanţa şi sărbătorile de iarnă SE PUN ÎN VÎNZARE BILETE CU ANTICIPAŢIE DE 5 ZILE.

RUGĂM PUBLICUL CĂLĂTOR SĂ-ŞI PROCURE DIN TIMP BILETE DE CĂLĂTORIE PRIN CASELE DE BILETE DIN AUTOGARA SIBIU.

Întreprinderea de transporturi Sibiu

aduce la cunoştinţa celor ce doresc să urce în staţiunea Păltiniş pentru PETRECEREA REVELIONULUI că pot să-şi procure bilete de călătorie pînă în ziua de 25 decembrie 1971, inclusiv. Biletele sînt puse în vînzare la Agenţia de abonamente din Piaţa Republicii 8.

Uzina de fabricaţii, reparaţii şi montaj în agricultură Sibiu

str. Constituţiei nr. 23,

ANGAJEAZĂ DE URGENŢĂ URMĂTORUL PERSONAL:

- 1 inginer constructor — ca şef serviciu montaj-utilaj
- tehnicieni (tehnicieni principali) normatori construcţii
- tehnicieni (tehnicieni principali) sau maiştri construcţii
- tehnicieni (tehnicieni principali) aprovizionare construcţii
- economişti principali cu studii superioare
- electricieni auto
- şoferi gradele B, C şi E
- tractorişti rutieriştii
- muncitori necalificaţi.

Informaţii suplimentare, la serviciul personal din U.F.R.M.A. Sibiu, telefon 1 20 26.

Oficiul judeţean de turism Sibiu

RECRUTEAZĂ PENTRU LITORAL, **în sezonul 1972,**

pensionari care au meseriile de bucătari, ospătari, cofetari, barmani, bufetieri şi contabili.

Doritorii vor depune cereri la biroul personal al O.J.T. Sibiu, Piaţa Unirii nr. 4, pînă la data de 31 ianuarie 1972.

DE ASEMENEA, MAI ANGAJEAZĂ DE URGENŢĂ:

— 1 brutar pentru staţiunea Păltiniş
— 1 pivnicer pentru Sibiu.

Uzina de piese auto Sibiu

angajează de urgenţă:

— inginer constructor
— economişti
— modelori.

Mica publicitate

Profund îndureraţi, foştii colegi de şcoală transmit sincere condoleanţe familiei celui ce a fost

IOAN MONDEA.

Va rămîne veşnic în amintirea noastră.

(Urmare din pag. I)

această secţie a realizat lucruri la care agniţenii poate nici n-ar fi îndrăznit să gîndească înainte.

Dacă există o secţie în care contribuţia efectivă a iniţiativei creatoare a oamenilor s-a făcut mai pregnant simţită, aceasta este secţia celoplast. Un grup de specialişti inimoşi, în frunte cu tehnicianul Wilhelm Dürr, au pus umărul la o treabă extrem de îndrăzneaţă, încununată în cele din urmă de un succes deplin: astăzi, din cele 49 de maşini ale secţiei, 43 sînt de concepţie şi execuţie proprie.

Un alt stand — un nou buchet de realizări: secţia tîmplărie, sector de bază al IMIX-ului, care a influenţat hotărîtor activitatea întreprinderii încă din primii ani. Aici s-au pregătit cele dintîi produse pentru export, de aici pornesc astăzi soli ai măiestriei agniţenilor spre 10 ţări din lume. Jumătate din capacitatea secţiei este antrenată în producţia de export, preconizîndu-se un salt de pînă la 75 la sută în anul viitor.

...O expoziţie cuprinzătoare, emoţionantă prin adîncile-i semnificaţii pe care şi un vizitator neutru le simte parcă în jurul său; o expoziţie aducînd din ani, către ceasul acestei sărbători, întreaga pasiune şi nobilă dăruire din care şi-au clădit oamenii IMIX-ului succesele; o carte deschisă deopotrivă spre trecut şi spre viitor, scrisă de mîini ferme, măiestre.

... Acestor mîini, acestor minţi, fabrica le datorează totul. Ce-a fost aici? O unitate fără „personalitate", uitată de toţi şi de toate... Ce este acum? O întreprindere modernă în înţelesul adecvat al cuvîntului, o şcoală a înaltei dăruiri muncitoreşti.

La 20 de ani

— Pentru ce inovaţi? — îl întrebăm pe neostenitul „căutător" de idei, Wilhelm Dürr.

— **În nici un caz pentru a mai umple un catastif cu hîrtii şi propuneri. Sîntem legaţi prin mii de fire de locurile noastre de muncă, de maşinile şi utilajele noastre, de produsele pe care le realizăm. Ele nu ne pot fi deci indiferente. Aş zice că inovaţia este haina pe care o îmbracă interesul faţă de bunul mers al fabricii, dorinţa de a produce mai mult şi mai bine.**

— Ce sentiment vă încearcă în această zi? ne adresăm lui Remus Nastea, şeful secţiei materiale de construcţii.

— Nu-i greu de răspuns. Ca unul care am fost martor evoluţiei sectorului nostru de cărămizi (în 1951 se realizau sub cerul liber cîte 4 000 cărămizi pe an, astăzi producţia atinge 5 milioane cărămizi pe an), ca unul care am văzut trecînd pe sub ochii mei circa 53 milioane cărămizi, echivalentul a peste 470 de blocuri cu 20 de apartamente, gîndesc aşa: am fost de la început aici, n-am stat niciodată deoparte de greu, deci pot fi mulţumit. Mulţumit că o fărîmă din munca mea a înălţat mai sus fabrica noastră.

...Oameni ale căror chipuri le-am văzut trăind emoţia acestui emoţionant jubileu; oameni ale căror palme au aplaudat sărbătoarea uzinei, evocarea anilor de neîntrerupte bătălii şi victorii; oameni ale căror voci au tremurat de emoţie în faţa microfonului povestind un crîmpei din viaţa fabricii. Mai mulţi de un sfert din aceştia poartă înalta investitură de **comunist.** Mereu în frunte, mereu dornici de afirmare. Hotărîre pe care şi-au afirmat-o nestrămutat şi în telegrama trimisă secretarului general al partidului, tovarăşul Nicolae Ceauşescu:

„Vă asigurăm iubite conducător că şi în continuare, spre binele patriei, al întregii noastre naţiuni, spre binele nostru şi al urmaşilor noştri, nu vom precupeţi nici un efort pentru mobilizarea fiecărui salariat la realizarea şi depăşirea indicatorilor de plan pe 1972 şi a angajamentelor luate...".

azi... azi... azi...

TIMPUL

Centrul meteorologic Sibiu comunică: vreme ceţoasă şi relativ călduroasă cu cerul mai mult acoperit. Vîntul va sufla slab din sectorul vestic. Temperaturile minime vor fi cuprinse între minus 2 şi zero grade, iar cele maxime vor oscila între plus 2 şi 5 grade.

CINEMA

SIBIU: PACEA: **Oliver,** seriile I şi II (orele 9,00; 12,30; 16,30; 20,00); ARTA: **Nu te întoarce** (orele 10,00; 12,00; 14,30; 16,30; 18,30; 20,30); TINERETULUI: **Parada circului** (orele 10,00; 12,00; 14,30; 16,30; 18,30; 20,30); INDEPENDENŢA: **Motodrama** (orele 11,00; 14,30; 16,30; 18,30; 20,30).

MEDIAŞ: PROGRESUL: **Sprijiniţi-l pe şerif** (orele 9,00; 11,15; 14,00; 16,30; 19,00; 21,15); TINERETULUI: **Brigada Diverse în alertă** (orele 10,00; 16,30; 18,30; 20,30); UNIREA: **Cerul n-are graţii** (orele 10,00; 16,00; 18,00; 20,00).

CISNĂDIE: POPULAR: **Noapte cu ceaţă** (orele 11,00; 16,00; 18,00; 20,00). AGNITA: 8 MAI: **Veniţi mîine** (orele 10,00; 16,00; 18,00; 20,00).

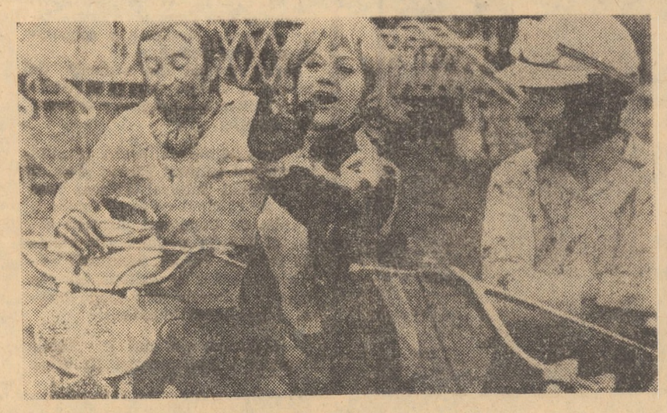

Cadru din filmul polonez MOTODRAMA

DUMBRĂVENI: 7 NOIEMBRIE: **Vi-l prezint pe Baluev** (orele 18,00 şi 20,00).

OCNA SIBIULUI: **Preţul puterii** (orele 17,00 şi 19,00).

BAZNA-BĂI: **Los Tarantos** (orele 17,00 şi 19,00).

APOLDU DE SUS: 23 AUGUST: **Săptămîna nebunilor** (orele 17,00 şi 19,00).

TELEVIZIUNE

18,00 Micii meşteri mari.
18,30 Revista literară TV. Anul literar '71. Peisaj editorial.
19,00 Intermezzo muzical.
19,20 1001 de seri. Cavalerul Floricică şi scutierul său.
19,30 Telejurnalul de seară.
20,10 Concert de muzică populară cu Angela Moldovan, Aurelia Fătu-Răduţu, Maria Păunescu, Ion Cristoreanu, Pop Simion şi Tudor Pană.
20,30 Seară de teatru: Tele-recital — Dina Cocea.
21,45 Microavanpremieră.
21,50 Varietăţi internaţionale.
22,20 Documentar TV.
22,35 Telejurnalul de noapte.

Constantin Mille
și sensul militant al scrisului

110 ani de la naștere

Ca și Gherea, D. Neculuță, I. Păun-Pincio, Ion Nădejde, Traian Demetrescu, Constantin Mille s-a format în ambianța mișcării socialiste de la sfîrșitul secolului trecut, a activității cercurilor socialiste, fiind sub înrîurirea ideilor răspîndite de publicațiile legate de această mișcare, îndeosebi de școala militantă a **Contemporanului.** Această grupare literară a avut meritul de a fi orientat inspirația, sub o rigoare critică, spre aspectele diforme ale raporturilor sociale, cu o înțelegere mai adîncă a stării „claselor de jos" și de a fi consolidat ideea de **atitudine,** de critică socială în scrisul românesc.

Fiu al unei familii de boiernași scăpătați, Mille va depăși repede faza visurilor de adolescență, care îl poartă spre poezia ruinurilor a lui Volney, sub influența mișcării revoluționare, pe care începe de pe acum să o cunoască. Starea gravă a țărănimii, care generase, la 1888, mișcări la sate reprimate cu cruzime, a atras atenția unei bune părți a intelectualității vremii, în rîndurile scriitorilor creînd un preludiu poporanist al inspirației. În 1894, apare **Lumea nouă,** ziar al social-democrației române, la care colaborează și scriitori ca I. Păun-Pincio, I. Nădejde, Gherea, Mille, C. Vraja (G. Ibrăileanu), C. Șercăleanu (C. Stere). La **Facla,** publicație care lupta, în numele „democrației", contra „reacționarilor", colaborează și C. Mille alături de N. D. Cocea, B. Nemțeanu, V. Demetrius.

Pe lîngă o intensă activitate publicistică (articole literare, sociale, politice, traduceri), C. Mille a realizat și o expresie literară diversă (poezii, nuvele, romane) a ideilor care-i frămîntau conștiința justițiară. Între 1888—1889, la **Drepturile omului,** scrie o serie de articole în care atacă probleme de ordin social, militează pentru votul universal, reclamă drepturi pentru muncitori și țărani, se ridică împotriva abuzurilor autorităților. Pe o poziție democratică se va situa și în demascarea și înfierarea masacrului țărănesc de la 1907.

Volumul de poezii **Caietul roșu** (1883) duce — pe alocuri — observația critică pînă la accente mobilizatoare, îndemnînd la trezirea conștiințelor adormite (**Indignare, Un poem, Ați zis**). În același scop al propagandei agitatorice preamărește figura eroului răzvrătit (în simbolul lui **Spartacus**), sau rememorează evenimente revoluționare (poezia **Comuna din Paris,** care se încheie cu lozinca mobilizatoare: „Trăiască Comuna!"). Așadar, lamentației livrești îi opune o poezie de idei, deși cam retorică și declamatoare. Interesează însă că, dincolo de o înțelegere de multe ori simplistă a esteticii angajate, înțelegere justificată — în parte — prin nivelul dezvoltării conștiinței artistice a timpului, Constantin Mille cultivă un vers agitatoric.

Proza sa reflectă prin excelență orientarea tematico-ideologică a realismului critic românesc. Ca și Delavrancea, I. Al. Brătescu-Voinești, I. Basarabescu, A. Bacalbașa, condamnă, în nuvele, imoralitățile societății contemporane lui sau, în jurnalul **Letopiseț,** surprinde — prefigurînd tipul intelectualului inadaptabil, larg răspîndit în literatura românească interbelică — situația intelectualului sfîșiat de contradicții, care ezită între luptă și compromis, în ambianța evenimentelor politice ale zilei.

Cunoscutul său roman cu caracter autobiografic, **Dinu Millian,** conceput stendhalian ca un „drum spre înalta societate", reface o dramă a cunoașterii sociale, din care eroul, deși învins în aspirația de penetrație în mediile înalte, cîștigă o altă înțelegere a vieții. Apare aici studențimea agitată de idei revoluționare, activitatea cercurilor muncitorești. Deși cam descriptivist și cu tipologii fotografice, lucrarea este considerată ca primul roman politic românesc.

Prin scrisul său, Constantin Mille reflectă cu pregnanță atît aspirațiile, suflul înnoitor, cît și limitele epocii, conștiința scriitoricească reflectînd nivelul general de dezvoltare atins de formele intercondiționate ale conștiinței sociale. Dintre scriitorii **Contemporanului,** C. Mille se individualizează prin militantismul activ al scrisului său, prin elanul generos care îi învăpăiază pana, sub înrîurirea ideilor socialiste pe care le răspîndește, și chiar dacă această compasiune nu este hotărît revendicativă, ea exprimă o conștiință care se raportează cu luciditate critică la epoca pe care o traversează. Prin aceasta, îl încadrăm pe Constantin Mille tradițiilor progresiste ale vieții politice și literaturii românești.

TITU POPESCU

În timpul unei ore de seminar, anul II istorie, la Facultatea de filologie și istorie Sibiu

DINCOLO DE UNELE REALIZĂRI

(Urmare din pag. I)

160 tone trebuiau să ajungă la baza furajeră a unității.

— Păi, eu n-am decît cca 63 tone, afirmă brigadierul zootehnic, Zoltan Turi. Dar cocenii n-au fost cîntăriți, oamenii i-au adus așa, cu căruța...

Iată două aspecte. Primul — încălcarea unor dispoziții legale, care prevăd că orice producție obținută se cîntărește și apoi este transferată de la un sector la altul. (Ce i-a împiedicat pe cooperatorii de la Noul Român să cîntărească producția de coceni? Nepăsarea președintelui, a consiliului de conducere). Cel de-al doilea aspect ține de... inadvertențe: dacă la baza furajeră a unității au ajuns numai 63 tone de coceni de pe cele 80 ha, înseamnă că ori cele 80 ha (de pe care s-au recoltat cocenii) nu sînt de fapt 80, ci mult mai puține (și aceasta înseamnă că cele 10 ha — unde cocenii nu sînt încă recoltați — sînt, de fapt... mult mai multe), ori parta cuvenită cooperatorilor n-a mai fost de numai 50 la sută... Oricum ar fi, dezordinea și lipsa de organizare este, limpede, de sută la sută...

Intrăm în unele amănunte de asigurare a bazei furajere. Specialistul unității afirmă că deficitul de fînuri este de numai 230 tone. Medicul veterinar Octavian Căbuz, șeful circumscripției veterinare comunale Arpașu de Jos, care deservește unitatea, susține că deficitul real este de cca 300 tone. Oricum, la Noul Român se înregistrează deficit și la grosiere. Cum se face, în acest caz, furajarea animalelor?

— Le dăm coceni tocați, în amestec cu sfeclă tocată, le dăm fîn, concentrate, ne relatează brigadierul zootehnic.

Facem o vizită în sector. Grajdurile — într-o stare de întreținere necorespunzătoare: ușile neetanșeizate, prin multe ferestre bate vîntul, aleile de furajare sînt adevărate platforme de gunoi și noroaie... În privința furajării cu coceni tocați — nici pomeneală.

— Numai astăzi s-a întîmplat așa, se scuză președintele. Dar pînă azi numai coceni tocați am dat la vite.

Și din nou am făcut un calcul. Dacă ar fi să admitem că furajele acordate în rația zilnică sînt de bună calitate, ajungem la concluzia că rația asigură doar 5 U.N. pentru fiecare vacă. Dacă adăugăm însă și „coeficientul de calitate", constatăm că la Noul Român, așa cum se face acum furajarea, nu sînt asigurate nici 4 U.N. zilnic pentru fiecare vacă. La acest nivel de furajare ce fel de producție de lapte se obține? Un litru și jumătate zilnic de la fiecare vacă furajată! Se estimează că producția marfă anuală planificată nu va fi realizată cu 150 hl.

Starea fiziologică a șeptelului este cu totul necorespunzătoare. Tineretul pentru prăsilă este cazat într-un complex porcin transformat prin improvizări în grajd de bovine și are toate condițiile pentru a provoca o îmbolnăvire în masă. Consiliul de conducere și brigadierul zootehnic nu manifestă preocupări pentru organizarea muncii în sector. Cei 69 viței din cei obținuți în acest an — a căror stare fiziologică este jalnică — **sînt îngrijiți de 2 oameni, din care numai unul era prezent la grajd.** Animalele dorm pe cimentul rece și înnoroit, paiele pentru așternut sînt o mare și totală absență pentru șeptelul cooperatorilor de la Noul Român.

Discutăm cu îngrijitorii-mulgători Mihai Gabor, Ana Harhoi și alții.

Toți recunosc că „fînurile nu prea se cîntăresc" înainte de a fi acordate în rație, că se mai întîrzie de la program.

Și toți sînt supărați de faptul că, deși sînt retribuiți conform acordului global, după producția obținută, n-au mai fost plătiți de două luni de zile. Iată cum la Noul Român, dincolo de realizarea unor venituri importante, a îndeplinirii — estimate — a producției globale planificate, se ascund grave deficiențe organizatorice: brigada zootehnică este doar un simulacru de formație de lucru, baza furajeră înregistrează un mare deficit (numai fînețe naturale au rămas necosite cca 60 ha), **saivanul este și acum neacoperit.** (În acest an s-au înregistrat la mortalități 149 ovine, iar indicatorul planificat la efectiv nu va fi îndeplinit cu cca 350 ovine), cocenii au rămas netăiați, pe cîmp, de pe cele 47 ha porumb siloz s-au obținut doar 200 tone furaje, (producția de pe 15 ha a rămas în cîmp, pentru a fi „pășunată" cu oile), din cele 40 viețele ce trebuiau să treacă în acest an la juninci s-au realizat doar 11, indicatorii de reproducție nu s-au realizat, la grîu s-a obținut cea mai mică producție din județ, grădina de legume obține doar jumătate din producția planificată...

Oare întreg acest cortegiu de neîmpliniri poate fi dizolvat și estompat de fondul roz al estimărilor privind realizarea producției globale, a veniturilor planificate? Cum se împacă satisfacția consiliului de conducere cu nemulțumirea lucrătorilor din sectorul zootehnic, neplătiți — pentru munca lor — de două luni de zile? Dacă acum, la intrarea în iarnă, șeptelul de la Noul Român arată jalnic, cum va arăta oare la sfîrșitul stabulației, dată fiind precaritatea alimentației și îngrijirii acordate?

L-am întrebat pe tovarășul Gheorghe Telea, secretarul organizației de bază, în cîte adunări generale ale comuniștilor a fost analizată situația sectorului zootehnic. Ajutat de alții, secretarul organizației de bază de la Noul Român și-a amintit că, parcă, prin luna martie a.c., s-au discutat niște probleme de zootehnie. Mai poate fi comentată activitatea biroului organizației de bază în această privință?

Considerăm că este necesar ca organele agricole județene să întreprindă urgent măsuri eficiente pentru a sprijini concret activitatea consiliului de conducere de la C.A.P. Noul Român, orientînd dezvoltarea de viitor a acestei unități pe drumul sporirii producției vegetale și animaliere, pentru echilibrarea sigură a sectoarelor de activitate.

Este de datoria organizației de partid, a consiliului de conducere să analizeze cu simț de răspundere situația actuală a sectorului zootehnic și să acționeze ferm, în cunoștință de cauză, pentru organizarea exemplară a muncii în brigada zootehnică, aceasta fiind singura cale sigură de redresare a unei situații care nu face cinste cooperatorilor de la Noul Român.

Exemple și îndemnuri

(Urmare din pag. I)

tărît să termoficăm întreaga comună. Și nu numai atît. Intenționăm să folosim această sursă de căldură și pentru o modernă seră de legume... Apoi, introducerea apei în case, canalizarea... Vedeți cîte mai avem de făcut? Dar, în urma legii recent votată de plenul Marii Adunări Naționale, atribuțiile pe tărîmul contribuției voluntare bănești ne-au fost sporite, așa încît posibilitățile noastre de a înscrie noi realizări, sînt mult mai mari...

Al doilea popas l-am făcut la Axente Sever. Despre acțiunile de aici, despre introducerea apei în case prin sistemul extrem de ingenios al asociațiilor pe grupe de familii, s-a mai scris. De aceea, cu Dumitru Gabor, primarul din Axente Sever, am purtat o discuție pe o temă mai spinoasă: relațiile primarului cu oamenii.

Tema colocviului meu cu Gabor nu era întîmplătoare. Primar din 1963, Gabor are o vastă experiență în munca cu oamenii.

— Care crezi că este „secretul" autorității primarului? îl întreb.

— Respectarea cuvîntului dat, în orice împrejurare. Apoi exemplul personal... Oamenii încep să apeleze la primar nu numai pentru treburi obștești, ci chiar și personale, atunci cînd...

Gabor avea deplină dreptate. Oamenii vin la primar cu încredere atunci cînd îl simt unul de-al lor, cînd știu că la el găsesc înțelegere și spirit de dreptate, de imparțialitate. Și la Gabor au venit mulți oameni cu necazuri.

— Vin, uneori, cu treburi care, pe undeva, nu-s de competența mea. Dar ca om, care fac parte din partidul cel mai uman, nu pot sta cu brațele încrucișate, nu pot fi nepăsător. Pentru un comunist, durerea oamenilor este durerea lui... Așa a venit soția lui S. A. la mine. Are 2 copii, dar soțul nu-i dădea bani, o brusca, mă rog, nu se înțelegeau. M-am dus la ei. Cîte n-am discutat? Despre viața noastră de acum, despre copii lor, despre viitorul lor. Am ieșit de acolo ca de la niște prieteni pe care i-am lăsat împăcați.

Apoi ce am pățit cu F. I....

Știam de această întîmplare. Pe scurt, F. I. și-a părăsit soția, lăsînd-o cu 3 copii. Aceasta a venit plîngînd la Gabor. Primarul, ce era să facă? A pornit spre Copșa Mică în căutarea fugarului. L-a găsit într-un bufet. L-a făcut cu ou și cu oțet — „doar nu mai era un copil" —, apoi l-a dus acasă. Acum F. I. îi strînge mîna cu recunoștință ori de cîte ori îl întîlnește.

— Dar cu Tufă cum a fost? — îl întreb.

— Păi cum să fie? Ioan Tufă s-a certat cu vecinul său Gheorghe Radu pentru un șanț făcut în apropierea casei. Au venit la mine, eu m-am dus cu ei la fața locului și i-am împăcat. Păi da, și la tribunal se pot rezolva unele lucruri; dar de ce să ajungă oamenii acolo?

Mă uit la Gabor și înțeleg acum exact de ce îl urmează oamenii în toate acțiunile, de ce comuna Axente Sever e aproape în fiecare an cotată printre fruntașele din județ: bucuria sătenilor e bucuria lui, așa cum necazul fiecăruia dintre ei, e și necazul lui. A fi primar nu-i lucru simplu... Da, da, nu-i lucru simplu.

PRIMARUL

și am văzut cum se face o inițiativă generoasă și entuziasmul colectiv.

O comutare de buton la pupitrul de conmandă și perdelele fumurii acoperă ferestrele. Se proiectează un film didactic pe un ecran ingenios conceput care servește altă dată drept tablă de scris. Sîntem în laboratorul audiovizual. Magnetofoane, pic-apuri, aparat de radio, stație de amplificare. Un pupitru de comandă care permite profesorului să se adreseze întregii clase sau separat fiecăruia din elevii care ocupă cele 36 de locuri, prevăzute cu microfon și cască. În sala alăturată — două aparate de proiecție și un epidiascop. Dimensiunile ei reduse au impus montarea unei oglinzi, care reproiectează imaginea pe ecranul-tablă.

„Ne-a costat foarte puțin — ne spune Mihail Benning, directorul adjunct al școlii. Două treimi din valoare reprezintă manopera. Am lucrat cu toții, uneori și noaptea: profesori, părinți, elevi. Cu laboratorul am învățat să le facem toate singuri".

Și au învățat să le facă temeinic.

Laboratorul de biologie este aproape terminat. 40 de locuri și cel puțin tot atîtea zoo-colivii, bazine-acvariu, insectare, cu specii exotice sau locale, fiecare în grijă a cîte unui elev, materiale și instrumente pentru lucrări practice, etc. Laboratorul de fizică-chimie: 4 mese lungi, cu curent electric fiecare, alimentate de la pupitrul profesorului după dozele cerute de experiențele care se fac.

— N-a venit televiziunea să vă filmeze?

— Nici nu vrem încă. O vom chema poate în curînd. Aici în subsol mai amenajăm un atelier de lăcătușerie și o sală pentru cercul de gospodărie cu mașină de cusut, sobă de gătit, mă rog, tot ce se cuvine. Ne ajută Fabrica de geamuri din Mediaș și S.M.A.-ul. Vrem să terminăm laboratorul cercului foto și al cineclubului.

— Dar știu că ați avut ceva de lucru!

— Am făcut-o cu plăcere și pasiune, nu numai noi, cadrele didactice, ci și alții, părinți sau pur și simplu consăteni. Sîntem mulțumiți că le rămîne copiilor noștri ceva. Vă rog să notați că n-am fi izbutit așa de bine dacă nu ne-ar fi ajutat conducerea comunei, mai ales în persoana primarului Viorel Proșteanu.

M-am întors la căminul cultural, unde ședința era în toi. Discutau acolo fruntașii satului, cînd mai domol, cînd mai aprins. Se vorbea despre contractări de animale, fînețe și furaje, credite și indiguiri, participare la muncă. Se punea întrebarea cum să se popularizeze cutare acțiune: prin ședință la căminul cultural, înștiințare la gazeta de perete sau discuția de la om la om. S-a optat pentru aceasta din urmă, știută din experiență ca fiind mai directă și sigură. Spunea la un moment dat primarul că „trebuie să învățăm să fim producători". L-am auzit apoi pe profesorul Valerian Stănescu, directorul școlii, acela care a inițiat laboratorul de biologie, vorbind pe aceeași temă cu surprinzătoare competență, văditată în atenția cu care era urmărit de agricultorii din tată în fiu.

Și am înțeles că toate acestea se leagă, că primarul se întîlnește cu profesorul în activitatea economică, la fel ca și în cea culturală, că amîndouă se fac prin munca politică.

„E greu, desigur, să fii primar. Dar cînd oamenii te ajută, mai uiți de greutăți. Greutățile se uită, rămîne satisfacția". Îl înțeleg pe primarul din Tîrnava, căci nu poate fi ultima dintre satisfacții faptul că printre atîtea realizări, au putut înscrie pe cartea de vizită a comunei acea ipostază pilduitoare a pedagogiei moderne care este noua școală. „A învăța să fii producător" și „a lăsa copiilor noștri ceva" — iată două expresii care altădată mi-ar fi trecut pe lîngă ureche. Aici însă ele mi s-au părut pline de înțeles, ca niște simboluri, simboluri ale gîndirii realităților prezente din perspectiva viitorului, ale acțiunii care proiectează planul de mîine în fapta de azi. Îmi spuneam, plecînd din Tîrnava, că sensul etimologic al cuvîntului „primar" s-a îmbogățit pentru mine cu înțelesuri noi.

O nouă „carte de vizită"

(Urmare din pag. I)

lor rurale. Am auzit că în vacanță va fi locul unei întîlniri a directorilor. Nici nu s-ar putea găsi un loc mai pilduitor pentru ceea ce poate

Legătura permanentă cu masele

(Urmare din pag. I)

vității în rezolvarea unor probleme. Rezultatele puteau fi și mai rodnice dacă toți membrii comitetului, fără excepție, ar fi muncit mai bine".

O poziție combativă, intransigentă față de lipsurile manifestate, față de unele concepții funcționărești a avut-o, în cuvîntul său, și tovarășul **Roman Herciu,** secretarul Consiliului municipal al sindicatelor. El a criticat atitudinea unor cadre din conducerea organizațiilor sindicale, care nu dau atenție propunerilor venite din mase, nu se preocupă de rezolvarea lor operativă, nu se străduiesc, împreună cu comitetele sindicatelor, să creeze condiții optime de muncă salariaților și, în special, tineretului. În cuvinte pline de însuflețire a vorbit și profesorul **Gheorghe Popescu,** președintele Comitetului municipal pentru cultură și educație socialistă, care, după ce a trecut în revistă îndeplinirea unor sarcini izvorîte din amplul program de educație socialistă a maselor, s-a referit la acțiunile de perspectivă ce vor fi întreprinse de acest organism. Un interesant expozeu l-a făcut tovarășul **Ionel Miclea,** prim-vicepreședinte al Consiliului popular municipal. El s-a referit pe larg la acțiunile întreprinse de organul local al puterii de stat, sub conducerea directă a Comitetului municipal de partid, pe linia rezolvării unor sarcini de ordin social-edilitar, de mare utilitate pentru locuitorii orașului.

Ni se pare totuși nefiresc că la un asemenea eveniment cum a fost plenara de vineri, unde a fost supusă analizei activitatea pe un an de zile a unei organizații municipale de partid ce numără peste 8 000 membri, unii vorbitori n-au reușit să treacă pragul prea bătătorit al abordării problemelor economice. Ei le-au privit doar în chip tehnicist, sec, statistic, ținînd seama de aportul comuniștilor, al organizațiilor de partid în obținerea unor bune rezultate în producție, prin mobilizarea tuturor salariaților la îndeplinirea și depășirea sarcinilor. Un asemenea mod de abordare a problemelor pare nefiresc într-o plenară de partid, dacă ținem seama că cei care au luat cuvîntul, pe lîngă că sînt conducători de întreprinderi economice, sînt și conducători politici. Or, așa au vorbit nu numai unii directori, ci chiar și unii secretari ai organizațiilor de bază, care, uitînd funcția politică ce-o îndeplinesc, au făcut ample rapoarte statistice, fără să se refere cîtuși de puțin la munca politică, la aportul comuniștilor în conducerea activității economice. Pe această linie s-au înscris tovarășii **Nicolae Cișmaș,** secretarul comitetului de partid de la Autobaza T.A., inginera **Maria Pitei,** de la C.A.P. Mediaș, **Liviu Sabău,** directorul fabricii „8 Mai", **Gligor Medeșan,** secretarul comitetului de partid de la uzina „Automecanica" și alții.

Dezvoltînd ideea eficienței muncii de partid, tovarășul **Victor Mureșan,** secretar al Comitetului județean de partid, care a participat la lucrările plenarei, s-a referit la activitatea comuniștilor, a tuturor colectivelor de muncă medieșene, care, dînd dovadă de hărnicie și inițiativă, de spirit de responsabilitate, au reușit să îndeplinească sarcinile puse în fața lor de partid.

În continuare, vorbitorul a atras atenția membrilor Comitetului municipal de partid, secretarilor lui să îndrume cu grijă activitatea economică în această perioadă de pregătire a producției anului viitor, să lupte pentru perfecționarea și creșterea rolului conducător al organizațiilor de partid în traducerea în fapt a sarcinilor ce decurg din amplul program al educației socialiste.

La punctul doi al ordinei de zi, plenara a eliberat din funcția de secretar al Comitetului municipal de partid pe tovarășul **Mihai Puflea,** care urmează să primească alte însărcinări, și a cooptat ca membru al Comitetului municipal de partid, al Biroului și ca secretar al Comitetului municipal de partid pe tovarășul **Francisc Hajnal.** Plenara a cooptat ca membri ai biroului Comitetului municipal de partid pe tovarășii **Gligor Medeșan** și **Ioan Gabor** și ca membri supleanți pe tovarășii **Rozalia Kajlik, Nicolae Dandu** și **Nicolae Cișmaș.**

Într-o atmosferă entuziastă, plenara a trimis C.C. al P.C.R., tovarășului NICOLAE CEAUȘESCU, o telegramă prin care oamenii muncii medieșeni, conduși de comuniști, se angajează să dea viață tuturor sarcinilor izvorîte din istoricele hotărîri ale Congresului al X-lea al partidului, să dea dovadă de exigență și fermitate revoluționară în rezolvarea tuturor problemelor vieții sociale din municipiul Mediaș, în spiritul mărețelor idei cuprinse în documentele Plenarei C.C. al P.C.R. din 3—5 noiembrie.

Noutăți apărute în Editura politică

COLECȚIA „EVOCĂRI"

MIHAIL CRUCEANU, FLORIAN TĂNĂSESCU: **„ALEXANDRU DOBROGEANU GHEREA"**, 268 pagini lei 6,75.

x x x: **„JÓSZA BÉLA"**, 142 pagini, lei 7,25.

BIBLIOTECA DE ISTORIE

N. G. MUNTEANU, GH. I. IONIȚĂ: **„UN VEAC DE ISTORIE A MINERILOR DE PE JIU"**, 207 pagini, lei 6.

L. BÁNYAI: **„PE FĂGAȘUL TRADIȚIILOR FRĂȚEȘTI"**, 280 pagini, lei 8,00.

x x x: **„RELAȚIILE INTERNAȚIONALE ALE ROMÂNIEI ÎN DOCUMENTE"** (1368—1900), Culegere selectivă de tratate, acorduri, convenții și alte acte cu caracter internațional. 510 pagini, lei 14,00.

EDWIN GLASER: **„STATELE MICI ȘI MIJLOCII ÎN RELAȚIILE INTERNAȚIONALE"**, 246 pagini, lei 7,00.

BIBLIOTECA ORGANIZĂRII ȘI CONDUCERII ȘTIINȚIFICE

x x x: **„FORMAREA ȘI PERFECȚIONAREA CADRELOR DE CONDUCERE"**, 411 pagini, lei 12,00.

Inaugurarea Clubului tineretului din Agnita

Recent, în Agnita s-a dat în folosință noul local al „Clubului tineretului".

La festivitatea de deschidere au participat reprezentanți ai organelor locale de partid și de stat, directori de întreprinderi, secretari ai organizațiilor de partid, numeroși tineri.

În cuvîntul său, tov. Nicolae Țigănilă, secretar al Comitetului orășenesc Agnita al U.T.C., a mulțumit organelor locale de partid și de stat pentru sprijinul acordat în amenajarea acestui club.

A urmat un bogat program artistic susținut de formații de muzică populară și ușoară, cît și de echipa de dansuri a Casei orășenești de cultură.

GH. NICA

Coordonate majore în activitatea de creație a elevilor (II)

Continuînd investigația asupra activității de creație a elevilor, ne-am convins tot mai mult că există, în multe din școlile noastre, preocupări susținute pentru îndrumarea și stimularea acesteia. Cadrele didactice, organizațiile de tineret și pionieri din școli acordă atenție problemelor de creație, încearcă, și reușesc adeseori, să statornicească acel climat favorabil „visării constructive", să permanentizeze interesul multor elevi pentru această nobilă muncă. Sînt unități ale învățămîntului general și liceal din județul nostru în care rezultatele prezente deschid o largă perspectivă activității viitoare din acest domeniu, nu atît prin productul literar, artistic, științific sau tehnic ca atare, ci mai ales prin ceea ce se conturează ca metodologie, ca modalități organizatorice și de acțiune. În acest sens ne vom opri puțin la Liceul „Octavian Goga", unde se cuvine citat, în primul rînd, cenaclul literar inițiat și condus o vreme de prof. Ilie Guțan. Fără a limita accesul spre creație, cenaclul funcționează în lumina unor principii de mare exigență, avînd în același timp un larg orizont de preocupări: de la aprofundarea informației primite la clasă, pînă la cercetarea proprie și la creația propriu zisă. Ținuta teoretică este dublată de seriozitatea organizării, fapt care impune ședințelor periodice un caracter de mare responsabilitate în selectarea și difuzarea creației membrilor cenaclului. Activitatea rodnică a acestuia se explică și prin faptul că la nivelul fiecărei clase funcționează cercuri literare de largă cuprindere, în cadrul cărora sînt depistate elementele de talent. Aici începe munca de orientare, de inițiere am putea spune, în tainele creației.

Dar la Liceul „Octavian Goga" preocupările privind creația elevilor sînt mult mai întinse. Amintim existența unui mare număr de cercuri științifice — fizică, chimie, matematică, biologie ș.a. — în care efervescența creatoare este canalizată spre obiective precise, cercetarea și valorificarea acesteia capătă, în perspectivă, sensuri majore. În cadrul acestor cercuri au apărut și s-au distins elemente despre care se poate spune cu certitudine că reprezintă ceva pentru Sibiu. Bunăoară, elevul Ciprian Borcea, finalist la Olimpiada de matematică pe țară, s-a remarcat — obținînd o mențiune de prestigiu — la olimpiada de la Praga. Sau, eleva Smaranda Cîmpeanu — cercul de biologie — s-a distins la un concurs internațional pentru concepția unui afiș avînd ca temă „Ocrotirea naturii și lupta împotriva poluării mediului". Pot fi citate încă multe alte nume pentru comunicări științifice, prezentate în diverse sesiuni pe țară. Ne oprim însă aici, dar nu înainte de a spune cîteva cuvinte despre cercurile tehnico-științifice de la Casa pionierilor Sibiu — un adevărat laborator de creație. Cercurile de radio, electronică și aeromodele sînt cotate a fi printre cele mai bune pe țară. „Minitehnicienii" — o inițiativă sibiană — au obținut nenumărate premii și distincții. Buburuza-robot, confirmatorul electronic, destinat învățării programate, orga electronică (actualmente aflată la o expoziție în R.D.G.), detectorul de conducte, schimbătorul automat de fază pentru autoturisme (conceput de eleva Elena Achim de la Școala generală nr. 6), sînt doar cîteva din realizările care spun mult, foarte mult despre posibilitățile creatoare ale elevilor.

Pentru a ne face însă o imagine mai adecvată asupra creației elevilor, asupra perspectivelor acesteia am solicitat cîteva opinii pe care le inserăm aici.

Ing. **Dumitru Marcu** — director la I.R.U.M. Sibiu: Văd în activitatea de creație a elevilor, în stimularea acesteia o cerință obiectivă a contemporaneității. Și, cel mai puternic imbold în acest sens este, fără doar și poate, contactul direct cu viața socială, cu producția. Cred că în toate întreprinderile pot fi organizate locuri special destinate muncii elevilor, aceasta fiind îndrumată de ingineri și tehnicieni pricepuți, pregătiți superior din punct de vedere al specialității și al metodelor pedagogice. În acest context, cel mai mare accent să fie pus pe latura formativă — elevii să fie pregătiți pentru ceea ce vor deveni. Bineînțeles că acest lucru poate fi realizat numai în condițiile unei serioase, aprofundate cunoașteri, numai pe fundalul unei largi informații științifice.

Prof. **Viorica Gușu** — director adj. la Liceul „Octavian Goga": Creația elevilor, mai ales cea științifică, poate fi mult mai mult stimulată, în perspectiva predării obiectelor de studiu în cadrul cabinetelor de specialitate. Va căpăta dimensiunile cerute în măsura în care activitatea de cerc se va acorda perfect caracterului aplicativ al însușirii cunoștințelor. În condițiile în care practica elevilor în producție va fi organizată la un nivel superior, activitatea cercurilor va avea șanse de reușită mai mari.

Creația elevilor, mai ales a celor de liceu, poate spori, neîndoielnic, patrimoniul cultural-științific național. Avem în acest sens dovezi grăitoare — un număr însemnat dintre absolvenții noștri sînt azi cercetători, buni specialiști în cele mai moderne sectoare ale economiei.

Munca de creație, începută încă din școală, este dătătoare de sensuri și, ca atare, necesară.

Mircea Avram, secretarul cenaclului literar Sibiu al Asociației Scriitorilor: Asistăm, în ultimii ani mai ales, la o îmbucurătoare dezvoltare a „mișcării literare", între elevi și între tinerii în general. Încurajarea acestei mișcări este o datorie a tuturor forurilor, care pot face — cu competență — acest lucru, începînd cu Inspectoratul școlar județean, Comitetul județean U.T.C., Comitetul județean pentru cultură și educație socialistă, Consiliul județean al pionierilor, redacțiile ziarelor locale, cenaclul asociației scriitorilor etc.

Publicarea celor mai reușite producții, nu numai în revistele școlare, ci și în culegeri (mai frecvent decît pînă acum) sau chiar în paginile presei locale, organizarea de concursuri literare periodice, de festivaluri ale tinerilor poeți și prozatori, orientarea creației lor cu toată seriozitatea — iată doar cîteva forme la îndemînă pentru încurajarea acestor tineri literați.

Petre Dumbrăveanu — pictor, metodist la Centrul județean de îndrumare a creației populare și a mișcării artistice de masă: Creația artistică, în general și cea plastică în special, cred eu că nu ocupă încă în județul nostru, locul pe care ar trebui să-l ocupe în preocupările factorilor direct sau indirect puși să contribuie la formarea multilaterală și armonioasă a personalității elevilor.

Dacă la nivelul orașelor și municipiilor, creația artistică a elevilor este îndrumată cu competență de cadre didactice de specialitate, nu același lucru putem spune despre multe școli din sate și comune, unde aceasta este lăsată pe mîna unor suplinitori sau — mă gîndesc la orele de desen — face oficii de „completare de catedră". În situația arătată creația artistică nu numai că este privată de îndrumare, dar ajunge chiar la deformarea gustului pentru frumos al elevilor. Sînt puține formele de stimulare a creației plastice — expoziții, concursuri. Oare nu se pot organiza concursuri pe teme, pe genuri de creație (portret, peisaj, compoziție) excursii la muzeele din țară, expoziții itinerante prin comune, întîlniri cu artiști plastici, expuneri însoțite de proiecții? Cred că se pot face, și încă mult mai multe!

Prof. Ioan Cosma — directorul Casei pionierilor Sibiu: Încă de la cea mai fragedă vîrstă să i se pună copilului în mînă acele unelte ale imaginației — hîrtia, creionul, vopselele, pensula, sîrma, tranzistorul; punerea elevilor în situația de a descoperi singuri soluții tehnice inedite; valorificarea, mai adecvată, a tuturor informațiilor pe care elevii le primesc pe cele mai diverse căi (școală, uzină, televizor etc.); construirea montajelor — în creația tehnică — în variante tehnice și estetice de către elevi, nu de către profesorii-instructori de cerc; să-i punem pe elevi să descopere singuri anumite adevăruri, chiar dacă noi le cunoaștem; mai intensă preocupare din partea organizațiilor U.T.C. — sînt doar cîteva căi prin care poate fi stimulată, formativ, activitatea de creație a elevilor.

☼

La capătul investigației, sarcina noastră este de a desprinde cîteva concluzii, sarcină mult ușurată de opiniile înscrise mai sus. De aceea, ne limităm la sublinierea unor observații implicit sau explicit formulate pînă acum. Coordonatele majore ale activității de creație a elevilor se conturează puternic în sensul reflectării unor realități cunoscute, în sensul sporirii caracterului aplicativ al creației. Se impune însă lărgirea sferei cunoașterii realității, la planul social — contactul permanent, multilateral aprofundat cu viața socială, cu producția, cu cele mai largi colectivități. Se impune, de asemenea, o mai mare diversitate de conținut și formă a activității, pentru sensibilizarea gustului artistic, pentru problematizarea obiectului inspirației, fapt care întărește responsabilitatea viitorilor creatori.

TRAIAN SUCIU

viața internațională

Sesiunea Adunării de Stat a R. P. Ungare

Budapesta 20. — Corespondentul Agerpres, Alexandru Pintea, transmite: Luni, în prezența primului secretar al C.C. al P.M.S.U., Janos Kadar, și a altor conducători de partid și de stat ungari, la Budapesta au început lucrările sesiunii Adunării de Stat a R.P. Ungare. Pe ordinea de zi a sesiunii figurează dezbaterea și aprobarea bugetului de stat pe anul 1972.

În cadrul expunerii prezentate de ministrul finanțelor, Faluvegi Lajos, se arată, printre altele, că în anul 1971, venitul național a crescut cu 7—8 la sută față de media anilor 1966—1970. Anul acesta, a menționat vorbitorul, creșterea producției industriale este cu 5—6 la sută mai mare decît în 1970; sporirea producției industriale se datorează în mare parte creșterii productivității muncii. De asemenea, producția agricolă a sporit cu 9—10 la sută față de anul precedent. Succesele obținute în economie, a continuat vorbitorul, au permis îmbunătățirea condițiilor de viață ale populației. Veniturile reale pe cap de locuitor au crescut cu aproximativ 6 la sută, iar salariul real cu 3 la sută.

Faluvegi Lajos a arătat că volumul investițiilor a depășit suma prevăzută inițial de 106 miliarde forinți. Datorită sporirii volumului cheltuielilor efectuate, a menționat el, bugetul de stat pe 1971 va înregistra un deficit de 3,4 miliarde forinți, depășind prevederile inițiale.

Referindu-se la proiectul bugetului de stat pe anul 1972, ministrul ungar al finanțelor a subliniat preocuparea permanentă pentru reducerea deficitului bugetar și îmbunătățirea balanței de plăți. În proiectul de buget pe anul 1972 se prevede la capitolul venituri suma de 212,6 miliarde forinți, iar la capitolul cheltuieli, 215,8 miliarde forinți. Deficitul, în valoare de aproximativ 3,2 miliarde, va fi mai mic decît cel înregistrat în 1971.

S. U. A. a anulat suprataxa de 10 la sută asupra importurilor

Îndeplinind una dintre obligațiile asumate de S.U.A. prin acordul realizat la Washington în problemele monetare de principalele puteri financiare ale lumii capitaliste, președintele Nixon a semnat luni proclamația de anulare a suprataxei de 10 la sută asupra importurilor, instituită la 15 august a.c. Data intrării în vigoare a proclamației nu a fost precizată. Președintele a anunțat semnarea acestui document la Hamilton, în insulele Bermude, curînd după sosirea sa în această localitate pentru a se întîlni cu premierul britanic, Edward Heath. Specialiștii relevă că acordul de la Washington prevede suprimarea și a altor măsuri protecționiste luate de S.U.A. după 15 august a.c., dar președintele nu s-a referit decît la suprataxa asupra importurilor.

În cursul zilei de luni, principalele piețe monetare occidentale au fost închise. Ele se vor deschide, probabil, marți.

Guvernele diverselor state apusene au procedat luni la examinarea atentă a implicațiilor acordului intervenit simbătă între țările membre ale „Clubului celor zece", unele dintre ele adoptînd hotărîri referitoare la noile parități ale monedelor lor. Astfel, după o reuniune a guvernatorilor băncilor centrale ale țărilor nordice, Suedia, Norvegia și Danemarca au anunțat devalorizarea monedelor lor cu 1 la sută față de aur. Față de dolar, însă, cursul acestor monede crește cu 7 la sută. La Helsinki, cursul monedei finlandeze a fost reevaluat cu 2,4 la sută față de dolar.

LAOS. În perioada iunie—octombrie, care corespunde sezonului ploios, forțele patriotice laoțiene de pe întinsul întregii țări au scos din acțiune aproximativ 7 000 de trupe inamice, au doborît 49 de avioane americane inamice, distrugînd 25 de vehicule militare, capturînd sau avariind mai mult de 1 900 de arme. În foto: patrioți laoțieni capturînd cîțiva prizonieri, soldați ai armatei inamice

Întrevederi sovieto-finlandeze

Helsinki 20 (Agerpres). — Urho Kekkonen, președintele Finlandei, l-a primit pe Nikolai Patolicev, ministrul comerțului exterior al U.R.S.S., care conduce delegația sovietică la lucrările celei de-a 10-a ședințe a Comisiei permanente interguvernamentale sovieto-finlandeze.

Sesiunea examinează posibilitățile dezvoltării cooperării sovieto-finlandeze în domeniul economic. Agenția TASS menționează că, după cum apreciază cercurile de afaceri sovietice, această comisie — constituită în anul 1967 — aduce o contribuție substanțială la colaborarea celor două țări. Anul trecut, schimburile de mărfuri dintre U.R.S.S. și Finlanda s-au ridicat la 530,7 milioane ruble, Finlanda ocupînd locul al treilea în rîndul țărilor capitaliste europene în comerțul exterior al U.R.S.S.

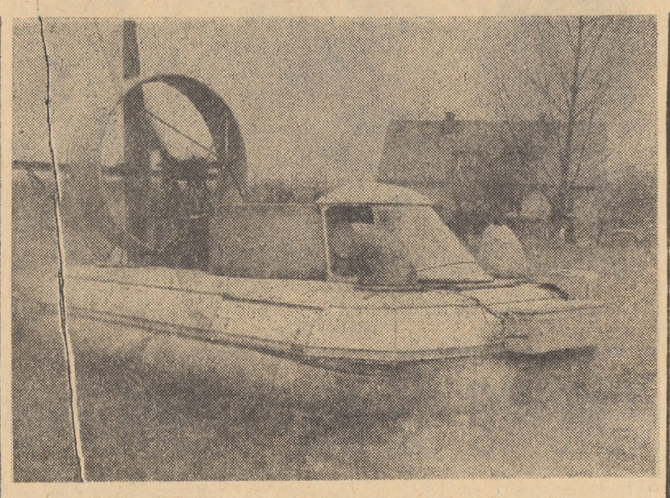

R.P. POLONĂ. O echipă de cercetători de la Institutul de mecanizare a agriculturii și de la Institutul de aviație au realizat un prototip al unui vehicul cu pernă de aer „M-6 Ursynow", primul de acest fel din Polonia și al treilea din lume. Vehiculul va avea o largă întrebuințare în agricultură, va fi folosit în mare măsură la împrăștierea substanțelor protectoare pentru plante și a îngrășămintelor, înlocuind avioanele și vor fi folosite pe terenurile unde celelalte mașini agricole nu se pot deplasa cu ușurință. În foto: noul vehicul cu pernă de aer, „M-6 Ursynow" realizat în Polonia

Aniversări glorioase în R. D. Vietnam

Mitingul de la Hanoi

Hanoi 20 (Agerpres). — Sub auspiciile Frontului Patriei din R.D. Vietnam, la Hanoi a fost organizat un mare miting, cu prilejul celei de-a 25-a aniversări a Zilei rezistenței naționale și a celei de-a 27-a aniversări a creării Armatei populare vietnameze. La miting au luat parte conducători ai Partidului celor ce Muncesc din Vietnam, ai guvernului, ai Adunării Naționale și ai Frontului Patriei, numeroși reprezentanți ai organizațiilor de masă. Au fost prezente delegația Frontului Național de Eliberare și delegația Alianței Forțelor Naționale Democratice și Pașnice din Vietnamul de sud, care au participat la lucrările celui de-al III-lea Congres al Frontului Patriei din R.D. Vietnam.

După discursul de deschidere rostit de Fam Van Dong, membru al Biroului Politic al C.C. al Partidului celor ce Muncesc din Vietnam, prim-ministru al R.D. Vietnam, a luat cuvîntul Vo Nguyen Giap, membru al Biroului Politic al C.C. al Partidului celor ce Muncesc, vicepreședinte al Consiliului de Miniștri, și ministru al apărării naționale, care a relevat succesele dobîndite de poporul vietnamez în lupta împotriva imperialismului, eșecul politicii S.U.A. de „vietnamizare" a războiului. Subliniind că raportul de forțe în Indochina este defavorabil imperialiștilor americani și regimurilor marionetă, Vo Nguyen Giap a chemat poporul vietnamez și forțele sale armate să lupte cu și mai multă hotărîre împotriva agresiunii Statelor Unite, pînă la victoria definitivă, să depună eforturi sporite pentru construirea cu succes a socialismului în Nordul țării. El a chemat poporul Vietnamului să-și întărească solidaritatea militantă cu popoarele frățești ale Laosului și Cambodgiei.

Ședința Prezidiului U.C.I.

Belgrad 20 (Agerpres). — După cum informează agenția Taniug, luni a avut loc la Belgrad cea de-a 23-a ședință a Prezidiului Uniunii Comuniștilor din Iugoslavia.

Stane Dolanț, președintele în funcțiune al Biroului Executiv al Prezidiului U.C.I., i-a informat pe participanți că Milka Planinț, președintele C.C. al U.C. din Croația, prin funcția pe care o deține, intră în rîndurile Prezidiului, ca nou membru al acestui forum, în locul Savkăi Dabcevici-Kucear, care și-a înaintat demisia.

În continuare, Veliko Vlahovici, membru al Biroului Executiv al Prezidiului U.C.I., a prezentat o expunere privind unele măsuri organizatorice în Prezidiul U.C.I. și în organele acestuia. Participanții au hotărît să înainteze expunerea lui Veliko Vlahovici ca material care să fie luat în dezbatere la cea de-a II-a Conferință a U.C.I.

Prezidiul U.C.I. a stabilit apoi data desfășurării și ordinea de zi ale celei de-a II-a Conferințe a U.C.I. Aceasta va avea loc la 25 și 26 ianuarie 1972 și va examina sarcinile actuale ale U.C.I., precum și actuala situație social-economică din țară și sarcinile ce revin Uniunii Comuniștilor din Iugoslavia.

Lucrările Camerei Populare a R. D. G.

Berlin 20 (Agerpres). — Luni au avut loc la Berlin lucrările Camerei Populare a Republicii Democrate Germane, întrunită în cea de-a treia sesiune a noii legislaturi. Principalele puncte ale ordinii de zi, relatează agenția A.D.N., sînt legea cu privire la planul cincinal de dezvoltare a economiei naționale a R.D.G. pe perioada 1971—1975, legea cu privire la planul economiei naționale pe 1972 și legea cu privire la bugetul de stat pe 1972.

Președintele Consiliului de Miniștri al R.D. Germane, Willi Stoph, a prezentat proiectul de lege cu privire la planul cincinal și la planul pe 1972. Vorbitorul a arătat că planul economic pe 1971 — primul an al noului cincinal — a fost îndeplinit la principalii indicatori, ceea ce creează condiții bune pentru perioada următoare.

În 1975, a spus Willi Stoph, venitul național urmează să crească cu 27 la sută în comparație cu anul 1970, producția industrială de mărfuri — cu 34 la sută, productivitatea muncii în industrie — cu 35 la sută. În 1975, R.D.G. va realiza în numai 9 luni întreaga producție a anului 1970. Investițiile în economia națională vor fi, în cincinal, cu 29 la sută mai mari.

Producția agricolă va înregistra o creștere de 12,5 la sută față de cei cinci ani premergători.

Vorbitorul a arătat că veniturile reale ale cetățenilor vor crește pînă în 1975 cu 22 la sută în comparație cu anul 1970.

Planul economiei naționale pe 1972 prevede o creștere a venitului național de la 113 miliarde mărci (în 1971) la 118,3 miliarde mărci. Producția industrială va spori cu 5,5 la sută, iar productivitatea muncii cu 5 la sută.

În continuare, deputații au adoptat cele două legi referitoare la planul cincinal și la planul economiei naționale a R.D.G. pe 1972, precum și bugetul de stat pe 1972.

Demisia președintelui Pakistanului

Rawalpindi 20 (Agerpres). — Postul de radio Rawalpindi, reluat de agențiile Associated Press, Reuter, TASS, France Presse și United Press International, a anunțat că Mohammed Yahya Khan a demisionat, luni, din funcțiile de președinte al Pakistanului și de administrator-șef al legii marțiale, transmițînd toate puterile lui Zulfikar Ali Bhutto, președintele Partidului Poporului din Pakistanul de vest.

Postul de radio pakistanez menționează că Zulfikar Ali Bhutto a depus jurămîntul în calitate de președinte al Pakistanului și de administrator-șef al legii marțiale.

DIN ȚĂRILE SOCIALISTE

Moscova 20 (Agerpres). — Directivele actualului plan cincinal prevăd, printre altele, și o dezvoltare industrială fără precedent o Extremului Orient sovietic. Firește, crearea unor noi unități industriale va determina și apariția unor noi orașe, în care vor locui muncitorii, tehnicienii și inginerii care-și vor desfășura activitatea în această regiune. Toate acestea necesită și o mare cantitate de ciment. Se estimează că în 1980 vor fi necesare peste 8 milioane de tone de ciment, adică aproape de patru ori mai mult decît în prezent. Pornind de la faptul că aici există bogate resurse materiale pentru producerea cimentului, specialiștii au propus construirea în regiune a unor fabrici. Astfel, în viitorii ani, va fi pusă în funcțiune o fabrică de ciment cu o capacitate de 2 milioane tone anual. De asemenea, a fost elaborat proiectul unei fabrici care se va construi în Insula Sahalin.

Hanoi 20 (Agerpres). — Un mare număr de întreprinderi industriale și extractive din R.D. Vietnam au raportat îndeplinirea cu succes a prevederilor planului de producție pe 1971. Oamenii muncii de la Întreprinderea minieră Hong Gai, important centru al extracției cărbunelui, au îndeplinit planul anual cu 53 de zile înainte de termen, productivitatea muncii înregistrînd o creștere de 50 la sută în comparație cu anul precedent. În prezent, colectivul minei s-a angajat să extragă suplimentar, pînă la sfîrșitul acestui an, o cantitate de cărbune egală cu 25 la sută din sarcinile planului pe anul curent.

Varșovia 20 (Agerpres). — La 17 decembrie, după probe tehnologice care au durat 72 de ore, a fost pus în funcțiune cel de-al zecelea bloc energetic al centralei electrice „Turow" din R.P. Polonă. Ultimul bloc energetic al centralei a început să producă energie electrică cu 15 zile înainte de termen. În prezent, centrala lucrează la întreaga capacitate de 2 000 megawați, ceea ce echivalează cu 15 la sută din întreaga producție energetică a R.P. Polone.

Havana 20 (Agerpres). — În Cuba se desfășoară cu succes campania de recoltare a trestiei de zahăr din acest an. Atît pe plantații, cît și în rafinării, se desfășoară o activitate susținută pentru ridicarea productivității muncii, îndeplinirea și depășirea sarcinilor de plan.

În prezent, 39 de rafinării au și început să producă primele tone de zahăr din noua recoltă.

Phenian 20 (Agerpres). — În cursul acestui an, în întreprinderile industriale din R.P.D. Coreeană au fost introduse în producție peste 51 000 inovații și raționalizări. Ca urmare a extinderii automatizării, colectivul uzinei de mașini-unelte din Huichon a realizat anul acesta o producție de 10 000 mașini-unelte, utilaje de precizie, aparate electrice și echipament de automatizare.

Prin introducerea noilor tehnici de lucru și a unui sistem semiautomat de control de la distanță, colectivele de oameni ai muncii de la minele de cărbuni din Anju și Hakpo au depășit sarcinile de plan cu 20 la sută și, respectiv, cu 50 la sută.

Berlin 20 (Agerpres). — Portul maritim Wismar din Republica Democrată Germană a fost dotat cu un nou chei. Aici pot ancora concomitent 3 cargoboturi. 5 noi macaralе și o hală de depozitare contribuie la o mai rapidă încărcare și descărcare a vaselor.

Evenimentul pe scurt

• **AGENȚIA DE PRESĂ „ELIBERAREA" ANUNȚĂ CĂ PATRIOȚII SUD-VIETNAMEZI** au scos din luptă în primele zece luni ale anului în curs 230 000 de soldați și ofițeri inamici. Ei au capturat o importantă cantitate de echipament militar.

• **DUMINICĂ, CINEMATOGRAFELE DIN ÎNTREAGA ITALIE AU RĂMAS ÎNCHISE.** Cei 20 000 de muncitori care deservesc cinematografele italiene au declanșat o grevă națională de 24 de ore, cerînd încheierea unui nou contract colectiv de muncă și îmbunătățirea condițiilor de viață.

• **MUNICIPALITATEA CAPITALEI AUSTRIEI** a hotărît majorarea, de la 1 ianuarie 1972, a tarifelor la călătoriile cu tramvaiul. Costul biletelor urmează să fie majorat cu 20—100 la sută.

• **LA CAIRO AU AVUT LOC CONVORBIRI OFICIALE** între președintele Consiliului Republican al Republicii Arabe Yemen, Abdul Rahman Iriani, și președintele Republicii Arabe Egipt, Anwar Sadat. În timpul convorbirilor au fost examinate probleme referitoare la situația politică și militară din Orientul Apropiat și la relațiile dintre cele două țări

• **CEA DE-A 105-A ÎNTREVEDERE A CONDUCĂTORILOR DELEGAȚIILOR U.R.S.S. și S.U.A.** la tratativele pentru limitarea înarmărilor strategice (S.A.L.T.) s-a desfășurat luni la sediul ambasadei sovietice din capitala Austriei. După cum informează agenția U.P.I., înaintea unei pauze care va interveni cu ocazia sărbătorilor de iarnă, cele două delegații vor mai avea, miercuri, o nouă convorbire la sediul ambasadei americane din Viena.

• **GUVERNELE U.R.S.S., S.U.A., FRANȚEI ȘI MARII BRITANII** au dat publicității luni, prin intermediul reprezentanților lor autorizați, declarații prin care iau cunoștință în mod oficial de încheierea între autoritățile germane competente a convențiilor și aranjamentelor legate de acordul cvadripartit din 3 septembrie 1971, referitor la Berlinul occidental. Declarațiile exprimă satisfacția în legătură cu încheierea acestor convenții și aranjamente.

Data semnării protocolului final asupra căruia au convenit cele patru puteri va fi stabilită ulterior.

• **LA SAN FERNANDO, CAPITALA PROVINCIEI CHILIENE COLCHAGUA,** 1 330 de țărani au primit, în cadrul unei ceremonii oficiale, titlurile de proprietate pentru pămînturile distribuite în cadrul reformei agrare. Ministrul chilian al agriculturii, Jacques Chohchol, a anunțat că în curînd alți 4 000 de agricultori vor fi împroprietăriți, precizînd că pămînturile nedistribuite urmează să fie exploatate de către cooperativele agricole.

• **ÎMPĂRATUL ETIOPIEI, HAILE SELASSIE,** va sosi la 31 decembrie într-o vizită oficială la Khartum, unde va participa la festivitățile prilejuite de cea de-a 16-a aniversare a proclamării independenței Sudanului.

• **LA ROMA S-A ANUNȚAT OFICIAL** duminică seara noua paritate a lirei italiene față de dolarul american. Noua paritate este de 568,40 de lire la un dolar. Vechea paritate era de 625 de lire la un dolar.

• **REPREZENTANȚI AI COMISIILOR PENTRU ENERGIA ATOMICĂ DIN UNIUNEA SOVIETICĂ ȘI IRAK** au semnat la Bagdad un acord de cooperare științifică și tehnică în domeniul utilizării pașnice a energiei atomice și al folosirii izotopilor radioactivi în medicină și agricultură. Se prevede, de asemenea, acordarea de către U.R.S.S. a asistenței tehnice necesare în vederea dezvoltării capacității unei centrale nucleare irakiene, de la doi la cinci megawați.

Încheierea convorbirilor congolezo-ugandeze

Kisangani 20 (Agerpres). — La Kisangani, Republica Zair, au luat sfîrșit convorbirile oficiale dintre președintele Joseph Mobutu, și generalul Idi Amin, președintele Ugandei. Într-un comunicat comun dat publicității, se menționează că șefii celor două state au procedat la examinarea căilor de dezvoltare a cooperării bilaterale pe diverse planuri și a relațiilor dintre statele africane situate în zona australă a continentului. A fost instituită o comisie tehnică zairo-ugandeză, care se va reuni în ianuarie 1972 la Kinshasa pentru a studia modalitățile de construire a unui baraj hidroenergetic în regiunea de nord a lacului Albert, precum și probleme referitoare la transporturile interafricane și schimburile culturale între cele două țări.

Cozonacul umflat al răbdării

COMENTARIU

Sărbătorile de iarnă au, pretutindeni, un fast deosebit. Cu toate acestea, nu peste tot — cum se exprima un ziarist catolic — cozonacul este la fel de mare. Ba, pentru o imensă parte a omenirii, el se va prezenta întristător de mic. Sau, ca să-l cităm tot pe amintitul comentator: într-o lume în care la fiecare minut mor 57 de oameni din pricina foametei, sute de milioane de oameni n-au de așteptat decît... „un cozonac umflat al răbdării".

Recunoașterea aceasta, în plin secol al dezvoltării, într-o lume în care productivitatea muncii pe glob a crescut de 32 de ori față de începutul secolului, include mai mult decît amărăciune: ea reprezintă ecuația de nerezolvat a unei societăți bazate pe egoism, în care preceptul biblic „iubește-ți aproapele" rămîne un simplu motiv de predică, și în care goana după profitul maxim al unui pumn de magnați ai capitalului nu poate avea ca rezultat decît ruina și foametea imensei majorități.

Cucerim Cosmosul, pătrundem în lumea ascunsă a microcosmosului materiei — dar doi din trei locuitori ai planetei nu se pot bucura de binefacerile civilizației. Se ard munți de cafea și cereale, se îngrașă pămîntul cu rîuri de lapte — din grija trusturilor capitaliste de a menține prețurile ridicate pe piață — dar sute de milioane de copii n-au, la rarele lor prînzuri, decît suptul propriului deget. „Maladia cea mai gravă, care decimează cel mai mare număr de oameni în lume — scrie sociologul brazilian Josue de Castro — e foametea".

Foametea... Subdezvoltarea... Economii bazate pe monocultură... Analfabetism și șomaj de masă... Și toate acestea în timp ce pe glob se cheltuiesc anual 200 miliarde dolari pentru înarmare. E o sumă egală cu produsul național total al țărilor în curs de dezvoltare din Africa, Asia de sud și Orientul Apropiat, luate laolaltă. Statistica este cu atît mai crudă cu cît limbajul sec al cifrelor ei exprimă măsura exactă a lucrurilor: din 350 milioane de familii de agricultori din Asia, Africa și America Latină, un sfert de miliard folosesc ca singură unealtă de muncă sapa sau plugul de lemn.

„Cozonacul umflat al răbdării...!". Expresia include, spuneam, nu numai amărăciunea recunoașterii, nu numai o ecuație de nerezolvat pentru lumea capitalului, ci și un avertisment. Imensa centură a subdezvoltării care încinge planeta amenință să se transforme, pe zi ce trece într-o centură de foc. Popoarele „lumii a treia", adică cea mai mare parte a populației globului, au început să înțeleagă drumul pe care trebuie să urce dacă vor să pună stavilă subdezvoltării, înaniției, șomajului cronic de masă, analfabetismului. Ele nu mai vor să rămînă „un cadavru scheletic pe un munte de aur" —cum scria, recent, revista „Jeune Afrique". „America Latină a început un ireversibil marș de transformări profunde, cărora nimic nu le va putea sta împotrivă pentru că răspunde dezideratelor și idealurilor a milioane de oameni. În fapt, acțiunea revoluționară a popoarelor noastre își propune, ca unul dintre obiectivele fundamentale, lupta împotriva tuturor formelor de dominație străină...". Cuvintele acestea, un adevărat credo al eliberării de sub dominația trusturilor capitaliste — principalul factor al subdezvoltării — aparțin lui Alvarado, președintele Perului, țara-gazdă a recentei conferințe a statelor aflate în curs de dezvoltare. Punînd degetul pe rană, același Alvarado rostea la această conferință: „Ceea ce este important, cu adevărat hotărîtor, e faptul că ne-am angajat pe calea eliberării noastre. De noi, și nu de alții va depinde, în esență, în viitor destinul nostru". Cuvinte de un larg răsunet, al căror înțeles a fost stipulat în Declarația de la Lima: „Orice țară are dreptul suveran de a dispune de resursele sale naturale, în interesul dezvoltării economice și bunăstării propriului cuvînt".

Cozonacul umflat al răbdării și disperării stă gata să se spargă. Ca o reacție în lanț, trusturile capitaliste sînt alungate sau obligate să suporte controlul statelor ale căror bogății naturale — petrol, aur, neferoase, culturi bananiere etc. — le spoliau fără rușine, de decenii. Chile, Peru, Algeria, Zambia, Africa Centrală, India, Ceylon ș.a., pășesc hotărît pe calea exploatării propriilor bogății naturale, a edificării unei industrii naționale proprii. Pe acest drum ele au un exemplu și un prieten dezinteresat — țările socialiste. Între aceste țări se află și România, care promovează cu tinerele state din Asia, Africa, America Latină relații de colaborare și cooperare sincere, de ajutorare efectivă a eforturilor lor proprii — prielnic model de raporte bazate pe echitate și avantaj reciproc. Țara noastră sprijină popoarele „lumii a treia" pentru consolidarea suveranității lor naționale, pentru valorificarea în propriul lor interes a bogățiilor naturale, împotriva politicii imperialiste și neocolonialiste.

ȘTEFAN ZAIDES

FRANȚA. O plimbare cu turiștii prin Paris. În foto: șir de vizitatori la Turnul Eifel. Circa 2,5 milioane de turiști urcă pe an în turn

REDACȚIA ȘI ADMINISTRAȚIA: Sibiu, str. Octombrie roșu, nr. 2, Tel. nr. 1 28 10—1 30 67 1 31 83. Abonamentele se fac la oficiile poștale, factorii poștali și difuzorii din întreprinderi și instituții. Tiparul: Întreprinderea poligrafică Sibiu — 40 064