BIBLIOTECA „ASTRA"
SIBIU

PROLETARI DIN TOATE ŢĂRILE, UNIŢI-VĂ !

Tribuna Sibiului

ORGAN AL COMITETULUI JUDEŢEAN SIBIU AL P.C.R. ŞI AL CONSILIULUI POPULAR JUDEŢEAN

Anul VI, nr. 1669 | Sîmbătă, 7 iulie 1973 | 4 pagini, 30 bani

Primirea de către tovarăşul NICOLAE CEAUŞESCU a directorului Agenţiei de presă şi informaţii a S.U.A.

Preşedintele Consiliului de Stat al Republicii Socialiste România, tovarăşul Nicolae Ceaușescu, a primit, vineri după-amiază, în staţiunea Neptun, pe James Keogh, directorul Agenţiei de presă şi informaţii a S.U.A. — U.S.I.A.

La întrevedere a participat Vasile Gliga, adjunct al ministrului afacerilor externe.

A fost de faţă Robert J. Martens, însărcinatul cu afaceri ad-interim al S.U.A. la Bucureşti.

Oaspetele a arătat că-i revine plăcuta însărcinare de a înmîna preşedintelui Nicolae Ceaușescu un mesaj din partea preşedintelui Statelor Unite ale Americii, Richard Nixon, cu prilejul încheierii cu succes a programului „Apollo" întreprins de S.U.A. pentru explorarea suprafeţei Lunii.

Împreună cu mesajul, oaspetele a înmînat drapelul ţării noastre, care a fost depus pe suprafaţa Lunii şi readus pe Pămînt o dată cu celelalte fanioane ale statelor membre ale Naţiunilor Unite, precum şi un fragment de rocă selenară, extrasă în timpul ultimei misiuni din cadrul programului „Apollo", oferite de preşedintele Richard Nixon poporului român, din partea poporului american.

Preşedintele Nicolae Ceaușescu a mulţumit călduros pentru mesajul preşedintelui Richard Nixon — o expresie a bunelor relaţii dintre Republica Socialistă România şi Statele Unite, precum şi pentru darul oferit, pe care l-a apreciat ca un simbol al succeselor oamenilor de ştiinţă americani, ale poporului american.

În cursul convorbirii cordiale pe care au avut-o, preşedintele Nicolae Ceaușescu şi directorul Agenţiei de presă şi informaţii a S.U.A. au remarcat cu satisfacţie cursul favorabil al relaţiilor româno-americane, apreciind că evoluţia pozitivă a acestor raporturi corespunde pe deplin intereselor ambelor ţări şi popoare, cauzei păcii, înţelegerii şi colaborării internaţionale.

Schimbul de vederi a evidenţiat, în acelaşi timp, convingerea comună că există largi domenii în faţa dezvoltării mai accentuate a relaţiilor bilaterale pe multiple planuri, precum şi a conlucrării dintre România şi S.U.A. în principalele probleme ale vieţii internaţionale.

Preşedintele Nicolae Ceaușescu a rugat pe oaspete ca la înapoierea în patrie să transmită preşedintelui Richard Nixon un mesaj de prietenie, împreună cu cele mai bune urări pentru poporul american.

Plenara Consiliului judeţean al oamenilor muncii de naţionalitate germană

Ieri după-amiază s-au desfăşurat lucrările Plenarei Consiliului judeţean al oamenilor muncii de naţionalitate germană. Au participat tovarăşul **Richard Winter**, prim-secretar al Comitetului judeţean de partid, preşedintele Consiliului popular judeţean, vicepreşedinte al Consiliului naţional al oamenilor muncii de naţionalitate germană, membri ai Biroului Comitetului judeţean de partid.

În informarea prezentată de tovarăşul Heinrich Sitzler, preşedintele Consiliului judeţean al oamenilor muncii de naţionalitate germană asupra activităţii desfăşurate în perioada 1972—1973, ca şi în luările de cuvînt ale participanţilor, s-a subliniat faptul că în ultima vreme activitatea consiliului a crescut în amploare şi eficienţă, majoritatea obiectivelor stabilite în planul de muncă fiind realizate.

Numeroşi vorbitori au relevat totodată necesitatea creşterii rolului consiliului în viaţa politică, economică şi culturală a judeţului, a îmbunătăţirii stilului său de muncă pentru rezolvarea mai operativă a sarcinilor ce îi revin.

Propunerile făcute în acest sens s-au referit îndeosebi la intensificarea muncii de educaţie, organizarea mai frecventă a unor întîlniri cu cetăţenii de naţionalitate germană pentru dezbaterea şi popularizarea documentelor de partid şi de stat, orientarea tematicii cursurilor susţinute în limba germană în cadrul universităţilor populare spre probleme de interes actual, stimularea mişcării artistice de masă, a activităţii formaţiilor de amatori, antrenarea societăţilor ştiinţifice, a cadrelor didactice, la cercetarea trecutului istoric comun al românilor, germanilor şi maghiarilor de pe aceste meleaguri, a contribuţiei saşilor la crearea bunurilor materiale şi spirituale ale patriei comune.

Luînd cuvîntul în încheierea plenarei, tovarăşul Richard Winter a relevat că Comitetul judeţean de partid acordă o mare importanţă activităţii Consiliului oamenilor muncii de naţionalitate germană, pe care o apreciază ca deosebit de pozitivă. Succesele obţinute de industria judeţului în întrecerea socialistă pentru îndeplinirea înainte de termen a cincinalului, la care participă deopotrivă oamenii muncii români, germani şi maghiari, faptul îmbucurător că o serie de formaţii artistice cu tradiţie sînt foarte active şi contribuie la dezvoltarea vieţii culturale sibiene — a arătat vorbitorul — reflectă rezultatele bune pe care le-a obţinut consiliul în activitatea sa. În continuare, tovarăşul Richard Winter a insistat asupra necesităţii ca, printr-o activitate mai susţinută, consiliul să devină o prezenţă mai pregnantă în viaţa politică, economică şi culturală sibiană, să-şi aducă, împreună cu celelalte organizaţii de masă şi obşteşti din cadrul Frontului Unităţii Socialiste, cu instituţiile de cultură, o contribuţie mai însemnată la educarea socialistă a maselor.

În întîmpinarea marii sărbători, colectivele de muncă din judeţul nostru raportează:

23 AUGUST

La „Independenţa" Sibiu

Mişcarea de inovaţii şi raţionalizări la loc de cinste

La „Independenţa" în cadrul acţiunii de inovaţii şi raţionalizări s-au realizat, în perioada care s-a scurs de la începutul anului, economii post-calculate în valoare de peste 1,3 milioane lei ceea ce reprezintă o creştere a eficienţei economice de cca 25 la sută faţă de aceeaşi perioadă a anului trecut. Din cele 50 inovaţii şi raţionalizări înregistrate au fost acceptate şi aplicate 21, fapt care a adus importante beneficii întreprinderii. Colectivul de muncitori şi ingineri de aici, în colaborare cu biroul de invenţii şi inovaţii desfăşoară o activitate bogată soldată cu numeroase reuşite. Dintre cele mai importante realizări menţionăm cîteva, care au adus beneficii deosebite întreprinderii.

• Ilie Lazăr, forjor, a realizat pînă în prezent un număr însemnat de inovaţii, majoritatea fiind deja aplicate. Recent a propus o nouă tehnologie de refulare pentru bucşele de la ciocanul P. 90. Aplicată în procesul tehnologic, inovaţia a generat economii în valoare de peste 15 mii lei.

• Augustin Birsan, frezor la secţia sculărie, şi Traian Brezaie, tehnolog, au realizat un nou tip de matriţă cu mai multe profile — prin aplicarea căreia s-au înregistrat 40 mii lei economii.

• Un nou procedeu de ascuţire a broşelor pentru unelte pneumatice a fost perfecţionat de Petru Popa, tehnician, aducînd economii în valoare de 19 mii lei.

Produse noi

Pînă în prezent întreprinderea a reuşit să execute prototipurile şi să omologheze pregătirea fabricaţiei la următoarele produse: cuptor de inducţie de 3,5 tone şi motorul pneumatic tip E.P. 40, al cărui beneficiar este Uzina de pompe — Bucureşti, cuptor cu flacără cu tuburi radiante tip L.S.C. — beneficiar uzina „Metrom" Bucureşti, camerele cu membrană şi regulatoare de presiune din elementele pneumatice tipizate etc.

În cadrul planului tehnic de asimilare a noilor produse, pe anul 1973 remarcăm încheierea operaţiunii de modernizare a granulatorului-concesor cu diametru de 900 mm prin introducerea cuplajului hidraulic, măsură prin care se asigură o mai bună funcţionare a utilajului, evitîndu-se defecţiunile sistemului de acţionare. În cadrul aceleiaşi acţiuni i s-au adus îmbunătăţiri şi maşinii de sablat cu bandă reversibilă.

*

Se remarcă efortul depus pentru concepţia proprie şi asimilarea uneltelor pneumatice: ciocan pneumatic de demolat cu 24 programe avînd o forţă cu nivel de zgomot redus, cilindri cu piston, camere cu membrană, filtre de aer, ungătoare, aparţinînd seriei de elemente pneumatice tipizate.

*

În prezent este proiectată şi produsă în concepţia proprie a întreprinderii „Independenţa" coloana telescopică retractabilă, cu ciocan perforator cu comandă centralizată.

Menţionăm că importanţa execuţiei acestor produse noi se reflectă atît la producător cît şi la beneficiar prin îmbogăţirea sortimentelor existente cu produse avînd caracteristici superioare, capabile să facă faţă cerinţelor interne şi externe, de o calitate superioară şi la un preţ de cost cît mai redus.

C. LIŢESCU

Utecistele Maria Mihăilescu şi Maria Deuşan, două dintre talentatele ţesătoare ale Cooperativei „Arta Sibiului", secţia covoare Săliştea.

Foto: FRED NUSS

Noi blocuri de locuinţe puse la dispoziţia beneficiarilor

Un număr de 88 de familii se vor muta zilele acestea într-un nou bloc turn din cartierul Hipodrom III, terminat de constructori cu trei luni mai devreme decît era planificat. În prima jumătate a acestui an constructorii de la întreprinderea specializată a judeţului au predat în total beneficiarilor din Sibiu, Mediaş, Cisnădie şi Agnita blocuri de locuinţe, însumînd 598 de apartamente, ceea ce înseamnă că planul a fost substanţial depăşit la construcţiile înălţate din fondurile statului.

Pînă la sfîrşitul anului colectivul de la Întreprinderea judeţeană de construcţii-montaj va mai preda, în cartierele Hipodrom din Sibiu, Gheorghe Gheorghiu-Dej din Mediaş, precum şi la Cisnădie şi Agnita, alte 606 apartamente.

Trebuie să consemnăm însă cu regret, alături de aceste realizări, că întreprinderea este în restanţă cu trei blocuri, însumînd 120 de apartamente, comandate de oficiul de locuinţe proprietate personală. Două dintre acestea vor fi gata pentru recepţie pînă la sfîrşitul acestei luni, în timp ce al treilea nu va putea fi terminat decît la sfîrşitul celui de-al treilea trimestru.

Potrivit informaţiilor furnizate de inginerul Petre Gheorghiu, directorul adjunct al întreprinderii, măsurile tehnico-organizatorice adoptate în ultima vreme au creat premise favorabile pentru îndeplinirea integrală a planului de construcţii de locuinţe pe acest an.

N. L.

Lucrările de regularizare a Tîrnavei Mari — într-o nouă etapă

După cum s-a mai anunţat, în cadrul programului „Mureş" se execută şi în judeţul nostru o serie de ample lucrări de regularizare a cursului Tîrnavei Mari.

Prima etapă a acestor lucrări, începute la scurtă vreme după inundaţiile de tristă amintire de acum trei ani, se apropie de sfîrşit. După cum ne informează inginerul **Boris Kiovski**, directorul Oficiului de îmbunătăţiri funciare, în această etapă s-au executat, pînă în prezent, lucrări în valoare de peste zece milioane lei.

Este vorba, în principal, de regularizarea cursului Tîrnavei Mari pe o porţiune în lungime de cca 2,8 km, cuprinsă între uzina „Automecanica" din Mediaş şi podul de pe D.N. 14 A (spre Tîrnăveni). Pe acest traseu al rîului a fost recalibrată albia prin lucrări de lărgire şi decolmatare, au fost înălţate diguri şi s-au consolidat malurile la curbele considerate critice.

De asemenea, a fost încheiată, în linii mari, şi regularizarea pîrîului Moşna, pîrîu cu regim torenţial şi mari variaţii de debit, care a provocat în trecut pagube de loc neînsemnate. Se preconizează şi amenajarea unui lac de acumulare, menit să îmbunătăţească alimentarea Mediaşului cu apă potabilă şi industrială, şi care va contribui la atenuarea viiturilor.

Zilele acestea vor fi atacate şi lucrările prevăzute pentru cea de-a doua etapă. Ele se vor încheia în 1975 cu regularizarea cursului Tîrnavei Mari pe o porţiune de alţi 3,5 km, cuprinsă între podul amintit de pe şoseaua Mediaş — Tîrnăveni şi un punct situat în aval de oraş. Pentru efectuarea lor au fost alocate fonduri însemnate.

Aceste lucrări vor oferi mediaşenilor, după părerea specialiştilor, garanţia unei securităţi depline faţă de capriciile Tîrnavei Mari: debitul maxim înregistrat în mai 1970 a fost de 960 m c/secundă, iar lucrarea este proiectată la 1 200 şi verificată, prin calcule hidrologice, la 1 600 m c/secundă — un debit cu o probabilitate de 1 la 1 000 de ani!

L. NICOLESCU

DIN SUMAR:

- Plenara Comitetului judeţean pentru cultură şi educaţie socialistă
- Expoziţii „Cibinium": Gh. Pîrcălăboiu şi Rudi Schmückle
- Rubrica de informaţii: LA DISPOZIŢIA DV.
- PUBLICITATE — în pag. a II-a
- Soluţionarea competentă şi în termen a cererilor şi sesizărilor oamenilor muncii
- Decorarea comunelor fruntaşe în întrecerea socialistă pe anul 1972
- Reuşită lecţie despre respectarea promisiunii şi despre ospitalitate — în pag. a III-a
- VIAŢA INTERNAŢIONALĂ
- SPORT... SPORT... — în pag. a IV-a

Însemnări din actualul sezon agricol

Să înţelegem faptele dincolo de aparenţe...

Este evident că acest an agricol pune probleme deosebit de grele pentru oamenii muncii de pe ogoare. Şi totuşi, chiar în aceste condiţii, producţia agricolă trebuie realizată. Actualul sezon „fierbinte" se caracterizează, în primul rînd, prin aglomerarea acţiunilor pe ogoare, cooperatorii, mecanizatorii, specialiştii fiind solicitaţi la întreţinerea culturilor, strîngerea furajelor, pregătirea secerişului-treierişului ş.a.

Mai mult, în unele unităţi culturile au fost afectate mari suprafeţe de terenuri. Aici s-au făcut reînsămînţări — o dată, de două ori, de trei ori. Sînt şi acum terenuri unde maşinile agricole nu pot intra „în brazdă". La **C.A.P. Loamneş**, de exemplu, mai sînt cca 50 ha terenuri de reînsămînţat. În hotarul satului Mîndra, sfecla de zahăr a fost afectată pe 20 ha. S-a reînsămînţat porumb, care a fost, la rîndu-i, compromis în urma unor alte inundaţii. Acum se seamănă a treia oară. Mecanizatorul Costică Corlaciu, cu un agregat cu S.U.P. 21, însămînţează fasole. În satul Loamneş, loturile personale ale cooperatorilor au fost afectate pe 18 ha. La Haşag şi Sădinca — mari suprafeţe de terenuri au fost pregătite pentru semănat de trei ori în acest an. Este demnă de laudă strădania acestor oameni pentru a cultiva pămîntul chiar în aceste condiţii. Preşedintele unităţii, Ion Presecan, evidenţiază efortul oamenilor antrenaţi acum la întreţinerea culturilor, la recoltarea furajelor. Forte importante sînt mobilizate la prăşitul porumbului pentru boabe. Există însă mare pericol de îmburuienare la Haşag, într-un hotar de 30 ha, unde, de altfel, se executa şi erbicidarea cu 2,4 D. La Sădinca s-a înregistrat un puternic atac de viermi-sîrmă, ceea ce a dus la compromiterea totală a culturii de porumb boabe şi la reînsămînţarea acesteia. Deci — întreţinerea culturilor ridică suficiente probleme. Totuşi, cei 320 cooperatori care lucrează în acord global asigură efectuarea acestor lucrări. De altfel, ei sînt antrenaţi acum şi la recoltarea şi depozitarea furajelor. În „Şesul Mîndrei" s-a început „fabricarea" semisilozului. Cu o C.S.U., mecanizatorul Crişan Simea recoltează trifoi, care apoi este transportat şi „presat" cu un tractor de tip S.M. 400. Se preconizează amestecul trifoiului cu iarbă de luncă. De pe cele 30 ha fîneţe naturale destinate acestui scop se va realiza o cantitate minimă de 150 tone semisiloz. Apoi sparceta de pe 15 ha va fi introdusă în acelaşi proces de fabricare, aşa încît, lîngă cele 200 tone de semisiloz existent, vor mai fi încă 210 tone. După ce au încheiat coasa I la trifoi şi lucernă, lomneşenii au intrat cu coasele în fîneţele naturale. Peste 100 coşaşi participă zilnic la această acţiune, unde 100 ha (din cele 403 existente) au şi fost trecute la realizări. Există deci garanţia că în acest an va fi asigurată o bază furajeră bogată, care cuprinde şi 1 300 tone fînuri şi 410 tone semisiloz.

Aceste aspecte pozitive sînt însă „talonate" de unele carenţe. În primul rînd, apreciem că la Loamneş nu se depune suficient efort pentru folosirea bună a fondului funciar. Pe lîngă faptul că aici mai sînt 50 ha terenuri de reînsămînţat, culturile de orzoaică şi grîu de pe 150 ha s-au compromis, ca urmare a „invaziei" de ovăz sălbatic.

— Cum veţi folosi aceste terenuri?

— Am aşteptat să crească ovăzul sălbatic, vom cosi masa vegetală şi... vom pregăti terenul pentru reînsămînţările de toamnă...

Iată, aşadar, încă 150 ha teren scos din circuitul productiv intensiv. Oare nu se putea constata mai din vreme afectarea culturilor pe aceste terenuri? Nu ar fi fost normal ca aici să se însămînţeze porumb pentru siloz sau cel puţin pentru masă verde? Considerăm că este de datoria conducerii unităţii să-şi revizuiască

(Continuare în pag. a III-a)

GH. GRĂDINARU

Cu Ioan Grecu, directorul Centrului teritorial de calcul Sibiu, despre:

Cursul postuniversitar de informatică recent deschis

— În peisajul economic al Sibiului, în aceste zile, un eveniment a dat culoare prestigiului vechiului burg, propulsînd pregnant pe traiectoria viitorului. Este vorba de deschiderea cursului postuniversitar de informatică. V-am ruga, tovarăşe director, să dezvăluiţi cititorilor noştri semnificaţia acestui lucru.

— În paralel cu înfiinţarea centrelor teritoriale de calcul, se urmăreşte şi formarea unei largi reţele de specialişti în informatică, care să orienteze şi să acţioneze în acest domeniu. La Sibiu — aşa după cum se ştie — funcţionează al 8-lea Centru teritorial de calcul din ţară, care la ora actuală dispune de un potenţial corespunzător de cadre cu pregătire superioară şi medie. Un amănunt, nu lipsit de importanţă, avea să hotărască, pe lîngă multe altele, deschiderea cursului postuniversitar aici. Şi anume, prestigiul de care se bucură sibienii, prestigiu dobîndit prin competenţa cu care au participat la diversele acţiuni organizate de Institutul central pentru sisteme de conducere cu mijloace automatizate Bucureşti. Aşa se face că după Bucureşti, Cluj, Timişoara, Iaşi şi Braşov — centre universitare recunoscute — Sibiul debutează în sfera problematicii de strictă actualitate economică: informatica.

— Desigur că acest curs vine în întîmpinarea unei necesităţi...

— Într-adevăr, zona în care ne găsim — centrul teritorial sibian deserveşte, pe lîngă judeţul nostru şi întreprinderile din judeţele Alba şi Hunedoara — reclamă formarea unui prim contingent de specialişti capabili să facă faţă necesităţilor de trecere la prelucrarea automată a datelor. Iar cursul are menirea de a începe această acţiune, de a crea un nucleu de informaticieni în fiecare mare întreprindere din cele trei judeţe. Apoi, Conferinţa judeţeană de partid a stabilit ca toate întreprinderile să-şi prevadă modalităţi concrete de trecere la prelucrarea automată a datelor. Astfel s-a ajuns ca pe baza unei aprobări a Ministerului Educaţiei şi Învăţămîntului şi a Institutului Central pentru sisteme de conducere cu mijloace de automatizare Bucureşti să se organizeze, la Sibiu, pe lîngă Centrul teritorial de calcul, cursul postuniversitar de informatică.

— Cine sînt cursanţii şi care este durata şcolarizării?

— Organizarea activităţii unei întreprinderi pe calculator este reco-

(Continuare în pag. a IV-a)

Convorbire consemnată de V. BARBU

● 24 de ore ● 24 de ore ● 24 de ore ● 24 de ore ● 24 de ore ●

În judeţ

• După cum sîntem anunţaţi de conducerea I.A.P. Sibiu, pe str. 11 Iunie nr. 62, într-un local reamenajat, s-a deschis un nou café-bar. Dotat cu mobilier modern şi asigurînd 24 de locuri la mese, noua unitate pune la dispoziţia consumatorilor un bogat sortiment de cafele, îngheţată, diverse produse de patiserie.

• Ieri la Oficiul forţelor de muncă din municipiul Sibiu a fost înregistrată o activitate record: au fost eliberate un număr de 205 repartiţii pentru şantierele de construcţii şi întreprinderi industriale. Marea majoritate a celor prezenţi în faţa ghişeelor era formată din elevi dornici a-şi petrece o parte a vacanţei în mod util şi instructiv.

• Ieri, la Sibiu în sala „Teatrului de păpuşi", au început lucrările Conferinţei privind extinderea acordului global în exploatările forestiere şi industrializare a lemnului. Conferinţa este organizată de Ministerul Economiei Forestiere şi a Materialelor de Construcţii. La conferinţă sînt invitaţi directori tehnici, ingineri şi economişti din cadrul serviciilor de organizare a producţiei, a muncii şi salarizare, din toate întreprinderile forestiere, de exploatare şi transporturi din întreaga ţară.

Sînt prezenţi şi preşedinţii de sindicate ale tuturor întreprinderilor forestiere, precum şi delegaţi ai Ministerului Muncii şi Uniunea Generală a Sindicatelor.

Dezbaterile, care se vor încheia astăzi, vor fi canalizate în direcţia îmbunătăţirii şi extinderii metodelor de aplicare a acordului global în întreprinderile forestiere.

● 24 de ore ● 24 de ore ● 24 de ore ● 24 de ore ● 24 de ore ●

Plenara Comitetului județean pentru cultură și educație socialistă

Ieri dimineață, în sala de conferințe a palatului „Astra" din municipiul Sibiu, a avut loc plenara Comitetului județean pentru cultură și educație socialistă. Au participat tovarășii Ion Munteanu, șeful Secției de propagandă a Comitetului județean Sibiu al P.C.R., Maria Fanache, președinta Comitetului județean pentru cultură și educație socialistă, Heinrich Sitzler, secretar al Comitetului municipal Sibiu al P.C.R.

Au fost dezbătute aspecte ale activității formațiilor muzicale de amatori din județ, scoțîndu-se în relief vastele resurse umane existente, care pot contribui din plin la valorificarea tezaurului folcloric local, la revitalizarea formațiilor corale cu vechi tradiții. Au luat cuvîntul profesori de muzică, conducători de instituții culturale, cadre de răspundere din domeniul culturii, relevînd importanța pasiunii, a dăruirii în munca artistică, rolul profesorilor de muzică, al instructorilor, care pregătesc formațiile artistice, al repertoriului și al permanentizării activității muzicale în toate localitățile județului.

S-a făcut o amplă analiză a festivalurilor și concursurilor culturale la nivel județean și zonal, a instituțiilor culturale și a contribuției acestora la avîntul vieții artistice din județul nostru.

În încheiere a fost prezentat planul Comitetului județean pentru cultură și educație socialistă pe trimestrul III al anului 1973.

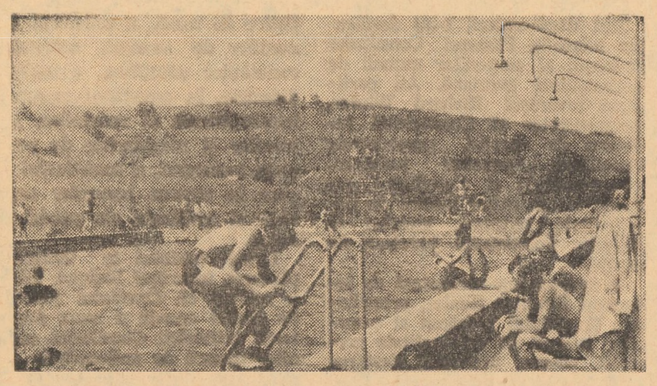

Strandul din Agnita este vizitat de mulți dintre tinerii orașului
Foto: FRED NUSS

Expoziții „Cibinium"

Gheorghe Pîrcălăboiu și Rudi Schmückle

„Somnul sensibilității produce monștrii mecanici" — pare să sugereze, ca un reflex mocnit la „Los Capricios", suita de lucrări trase-n sîrme subțiri de tuș, fibre nervos-sensibile, închipuind malformații demoniace, străpunse, torturate sau animate apocaliptic de mecanisme, coborînd dintr-un timp imaginativ, parcă de pe o planetă a roboților, sub a căror dominație feroce omul se sufocă pierzîndu-și identitatea și individualitatea senzorială. Imposibilitatea supraviețuirii într-un univers presimțit la orizontul epocii înfrigurat aplecate asupra roții și pîrghiei, asupra energiilor supuse — este obsesiv intuită, semnalată ca o amenințare, ca un coșmar pîndind ființa umană, din vibrația tainică, sonoră, lăuntrică a metalelor. Nu extinderea excesivă a tehnicului în viața socială întinde umbra pericolului, ci, mai de grabă, calcifierea resorturilor intime de gîndire și simțire ale individului, mecanicitatea reacțiilor și asimilării în raport cu existența. Senzația de teroare, spaima mărturisită, tentația și încercarea de rostire cu delicatețea unui avertisment, trec în plan prin mijlocirea unei sensibilități ascuțite, unei aviditați — pentru poezie și urcare în spațiu, în sfîrșit, a unui talent, care, dacă va reuși să se diferențieze prin purificarea mijloacelor ce reclamă insistent modalități și maniere din suprarealism (admirație vădită pentru Dali și Rene Magritte) va crea opere de substanță, bogat comunicative — căci înzestrarea prin care se distinge, nu așteaptă decît o experiență mai îndelungată. Graficianului i se poate aduce un abia schițat reproș în legătură cu rezolvarea spațială. Apelul la perspectivă nu este deplin susținut de fondul alb în care artistul (Gh. Pîrcălăboiu) n-a intervenit. Formele par uneori decupate, de unde și senzația, pe alocuri, că trăiesc numai în plan. Prin rezolvarea spațiilor exterioare și, poate, printr-o mai variată tratare a celor interioare, apăsarea formelor geometrice asupra liniilor atît de fin unduite — condiție solicitată plastic de tematica abordată — ar căpăta deplina valoare. Dar, aceste observații au mai mult un caracter subiectiv, pentru că oricum, lucrările expuse sînt și rămîn o surpriză plăcută, pătrunzînd cu succes în sfera Frumosului și invitînd la meditație.

Pictorul Rudi Schmückle expune lucrări executate în tehnica mixtă: colaje, guașe. Sarcina dificilă pe care și-o impune, de organizare plastică a unei mari cantități de material eterogen — e dusă la capăt în mod fericit. Lucrul implică un ochi selectiv, format, o acțiune inspirată și în același timp, cu măsură, asupra extraselor (completările originale, prin culoare și formă, păstrînd tonul general) și o ordonare — prin constrîngere — conformă cu necesitățile de expresie pe suportul tematic. Se remarcă importanța acordată unor aspecte grave ale condiției vieții contemporane (ex.: tripticul intitulat „Poluare") și cele două colaje: „Sibiu I" și „Sibiu II" atrag atenția printr-o gamă coloristică controlată de un gust evoluat și un aranjament compozițional echilibrat. Se poate deduce că la această dată preocupările de ordin tehnic ale artistului trec printr-o fază experimentală. I se recunosc calități deosebite și într-un alt gen, fiind așteptat pe cît mai curînd posibil cu o expoziție de caricatură. Dacă la Gh. Pîrcălăboiu consecvența stilistică afirmă găsirea și susținerea unei modalități, la Rudi Schmückle varietatea și tatonările în gen și instrumentație, vorbesc de căutări nu mai puțin fructuoase.

Expoziția celor doi tineri pictori — manifestare inclusă în cadrul seriei „Cibinium" — captivează prin înalt profesionalism explicîndu-se astfel interesul larg arătat de publicul sibian. Cu toate deosebirile de manieră și tematică impresia generală asupra celor două serii de expuneri paralele este aceea de unitate; unitate conferită de contemporaneitatea problematicii și de adecvarea simultană a mijloacelor artistice. Dorim, pentru orașul nostru, ca aceste activități cu caracter cultural-artistic, să se bucure de continuitate.

I. COCORA

Clipe de neuitat, petrecute în Tabăra pentru pionieri și elevi nr. 1 din Sălișteș. În această a doua serie sînt 165 pionieri și școlari, toți din județul Tulcea și vor rămîne pînă la mijlocul acestei luni. Bucurîndu-se de un program bine organizat constînd din excursii și drumeții în împrejurimi, din concursuri literare, sportive și diferite jocuri, de un club bine dotat, de meniuri consistente și o bună cazare, dar mai ales de cadre didactice care-i înconjoară cu toată grija, pionierii și școlarii tulceni vor rămîne, după cum ne mărturiseau, cu amintiri deosebit de plăcute.

Sinusoide

Abonați... abonați

Epoca modernă a venit în sprijinul nostru. Formăm un număr și intrăm în legătură telefonică cu cine dorim. Tehnica are, pentru noi, drept sinonime, confortul, utilul.

An de an, statul cheltuiește sume importante pentru dezvoltarea telefoniei, satisfăcînd cererile noastre. Aș menționa doar moderna centrală telefonică din Mediaș...

Pentru că, în „sinusoide", ne ocupăm de cei care ies din comun vă propun, cu strîngere de inimă — accentuez! — să consemnăm modul în care privesc unii obligația de a se achita de datoriile cetățenești.

Luăm la întîmplare cîteva nume de la Oficiul P.T.T.R. Mediaș: Ion Tărțău sau... 1 15 20. — Din cauza neplătirii la timp, aparatul i-a fost o dată izolat în centrală, s-a redeschis dar abonatul se menține pe „ton ocupat"!!? Tot „ocupat" la capitolul datorie cetățenească răspund și numerele 1 19 21 (Margareta Porea), 1 23 24 (Remus Moldovan), 1 15 52 (Aurelia Dospoli) și altele, pe care spațiul nu ne permite să le înscriem.

Este o datorie elementară a noastră să plătim taxele, ne-am angajat la aceasta în momentul cînd am solicitat să ne instaleze postul telefonic. De ce uităm de obligațiile noastre?

Unii vor afirma că plătesc majorări legale. Menționez că exemplele conțin pe restanțieri permanenți. Dar de ce să plătim majorări pentru un minut necesar achitării notei de plată??! De ce unii, și doar aceiași, să iasă din anonimat prin nerespectarea acestei datorii elementare?

Abonamentele Radio și T.V. le putem plăti... acasă. În fiecare trimestru factorul poștal își face datoria și ne caută. Dar și aici descoperim abonați ai neglijenței, care rămîn restanțieri de la un trimestru la altul. Mircea Tărțău, Al. Eforie 4, Ioan Burfină, str. Tăbăcarilor 7, Ioan Irimia, str. Graia de sus 2, Elena Kadar, str. Sibiului 22, Ecaterina Nagy, str. Tăbăcarilor 12, Silviu Moșneag, str. Stăvilarului 5 etc.

Desigur, atunci cînd doresc vizionează sau audiază emisiunile la aparatele lor, rotind, fără mustrare, butoanele de acționare. Dacă aparatele ar putea i-ar face atenți. Constructorul n-a prevăzut însă astfel de situație și abonații rămîn... abonați permanenți la capitolul restanțieri.

JEAN IONESCU

Sfîrșitul de săptămînă la Casa de cultură din Ocna Sibiului

Pornim de la premisa că o casă de cultură trebuie să fie un puternic centru de educație socialistă, să răspundă unui public larg, pe care să-l educe în spiritul dragostei pentru frumos, prin manifestările cultural-artistice de calitate.

Nu ne îndoim că acest principiu stă la baza activității Casei de cultură din Ocna Sibiului.

Ne vom ocupa în rîndurile ce urmează de felul în care a fost organizat aici programul de sfîrșit de săptămînă în luna iunie. Statutul de stațiune al orașului Ocna Sibiului oferă Casei de cultură public în tot timpul săptămînii. Cu seriozitate și fantezie, se pot realiza lucruri frumoase.

O formație de muzică populară, una de muzică ușoară și un grup de dansatori, sînt forțele care, oricît s-ar strădui, nu pot împăca toate gusturile, mai ales că actualmente formația de dansuri e descompletată, deci în imposibilitatea de a mai apărea în public.

Trebuie semnalată existența unei brigăzi artistice de agitație, care, deși nu s-a calificat pentru faza superioară a concursului brigăzilor artistice din județ, rămîne totuși o realizare lăudabilă a salariaților din stațiune. Ar fi fost și mai bine dacă ea și-ar fi continuat activitatea și după concurs, dar în luna iunie ea n-a mai prezentat nici un spectacol!

La prima sîmbătă a lunii iunie, s-a fost nimic deosebit în programul Casei de cultură. În schimb duminica, frații Petreuș și orchestra „Cindrelul" au făcut cît ai clipi din ochi sala arhiplină. Tot duminică au avut loc două serbări școlare date de grădiniță și de clasele I—IV. Sîmbătă, 9 iunie, s-au desfășurat activități de club (șah, tenis de masă, table, vizionare la televizor, audiții muzicale etc.). Duminică — idem —, plus dans cu formația „Luceafărul". O săptămînă mai tîrziu, paleta monocolură a sfîrșitului de săptămînă se îmbogățește pe neașteptate, adăugînd activităților de club un punct inedit: duminică, 17 VI, ora 19, spectacolul folcloric „Cîntați și jucați cu noi" — un prilej și un cadru de afirmare a talentaților cîntăreți de muzică populară Elena Sibișan, Elena Oprișor și a orchestrei conduse de Nicolae Brădescu.

La sfîrșitul următoarei săptămîni, era programat spectacolul „Cînt și joc din țara mea", care nu s-a ținut din motive obiective. Deci au rămas pe poziție tot clasicele „activități" de club (la care, practic, nu pot participa mai mult de 30—40 de oameni).

Totuși, o săptămînă mai tîrziu (30 VI), pe afiș era din nou trecut spectacolul „Cîntec, joc și voie bună", care de astă dată se putea ține la stațiune, deși „cauzele obiective" rămăseseră aceleași.

Activități în aer liber nu s-au desfășurat deoarece vremea n-a permis acest lucru. Sperăm că ele vor avea loc în curînd. Organizarea corespunzătoare a sfîrșitului de săptămînă nu este numai o problemă a Casei de cultură din Ocna Sibiului. La cele mai multe instituții culturale din județ activitatea duminicală se rezumă la jocuri sau la spectacole din afară. Atunci cînd ar putea avea spectatori, ele nu oferă programe atractive, de calitate. Iar planurile de muncă reflectă din plin această carență. Și nu numai ele...

Este cazul să se folosească mai mult posibilitățile interne, precum și schimburile de formații artistice la nivel județean. Aceste formații să prezinte spectacole sîmbăta și duminica, în zilele cînd se pot bucura de maximum de audiență, cînd pot aduce din plin frumusețe și culoare vieții artistice din diferite localități.

Casa de cultură din Ocna Sibiului se află pe drumul cel bun. În curînd va întreprinde un turneu la Cisnădie cu formațiile ei — completate, desigur. Pînă atunci, cisnădienii sînt oricînd bineveniți. Nu este normal ca în stațiune să nu existe sîmbătă și duminică programe artistice de calitate. Formațiile laureate ale festivalurilor județene și interjudețene sînt invitate în stațiunile balneo-climaterice, în fața oamenilor muncii aflați la odihnă și tratament. Diplomele obținute sînt tot atîtea promisiuni care trebuie onorate.

GEORGE DAVID

Ilie Micu

S-a stins din viață, la Sibiu, după o grea suferință cauzată de o boală incurabilă, profesorul, compozitorul și dirijorul Ilie Micu.

Născut la 13 aprilie 1916, în comuna Ludoș, județul Sibiu, în familie de țărani, Ilie Micu urmează școala primară în satul natal, continuă studiile liceale la Sibiu, absolvind Conservatorul de muzică și artă dramatică din București.

De-a lungul a 36 de ani de activitate didactică, desfășurată cu o devoțiune exemplară, Ilie Micu a servit cu cinste catedra, crescînd tot atîtea generații în spiritul unei desăvîrșite discipline de viață, în aspirația binelui și a frumosului.

Paralel cu activitatea la clasă el s-a afirmat cu putere în viața culturală a Sibiului, la dezvoltarea căreia a contribuit cu talentul său neprețuit și cu puterea sa de muncă, instruind formații corale și compunînd el însuși o frumoasă muzică intrată adînc în repertoriul corurilor sibiene.

Membru al Partidului Comunist Român, distins cu titlul de profesor emerit, posesor al gradului I didactic, membru al Uniunii Compozitorilor din Republica Socialistă România, decorat cu Ordinul muncii cl. a III-a și cu Ordinul meritul cultural cl. a V-a, Ilie Micu lasă în urma lui o activitate merituoasă și o amintire de nestins.

I.C.R.A. Sibiu

încadrează de urgență următorul personal:
— tractoriști — cu acte de conducere de rutierist
— șoferi — cu vechime în muncă și experiență.
Încadrarea se face conform Legii nr. 12/1971 și a Codului muncii.

Școala de șoferi profesioniști Sibiu

angajează:
— instalatori
— fochiști
— electricieni auto și forță
— șoferi cu 5 ani vechime
— mecanici auto
— zidari-zugravi
— tehnicieni auto

Timpul

Centrul meteorologic Sibiu comunică: vreme călduroasă cu cerul temporar acoperit, mai ales după-amiaza, cînd se vor semnala averse de ploaie însoțite de descărcări electrice. Vîntul va sufla slab pînă la potrivit din sectorul nord-estic. Temperaturile minime vor fi cuprinse între 11 și 14 grade, iar cele maxime vor oscila între 22 și 25 grade.

Mica publicitate

ANGAJEZ femeie serioasă pentru gospodărie, ofer locuință, întreținere, salar, pentru București. Telefon 1 22 67, str. General Magheru 9, parter.

Doctorului Hozan Nicolae, medic primar ginecolog, decanul de vîrstă al medicilor sibieni în activitate, cu ocazia împlinirii vîrstei de 80 ani și și 55 ani de activitate sanitară, îi dorim sănătate și LA MULȚI ANI!
Colectivul Policlinicii cu plată Sibiu

VÎND mașini torcătorie lînă, 50 fuse, divizor, 4 perechi pantaloni. Popa Moise, Apoldu de Jos 118, județul Sibiu sau telefon 26 Sălișteș.

CASĂ de vînzare, str. Mașiniștilor 1. Informații Macaralelor 18.

CAUT îngrijitoare copii. Sibiu, Nicolae Bălcescu nr. 30, apartament 4.

GĂSIT portmoneu cu bani autobuz 26. Adresați ziar Tribuna Sibiului.

SCHIMB casă particulară: ofer Tg. Mureș 2 camere, dependințe, tot confortul, doresc Sibiu asemănător, eventual și apartament în bloc. Informații azi, Sibiu, str. Călan 12.

Familia îndurerată anunță moartea celui ce a fost
prof. ILIE MICU
Corpul neînsuflețit va fi depus duminică, 8 iulie, începînd cu ora 13 la Catedrala ortodoxă română.
Înhumarea duminică, ora 16.

Mulțumim pe această cale tuturor celor care au luat parte la marea durere încercată prin pierderea scumpului nostru soț și tată
MUNTEAN IOAN
Îndurerata familie

Mulțumim din inimă Comitetului sindicatului întreprinderii „Independența" Sibiu pentru ajutorul acordat și tuturor celor care au participat la durerea încercată prin pierderea scumpului soț și tată
DANIEL GAVRIL
Soția și fiul

Din activitatea organizației U.T.C. a fabricii „Drapelul roșu"

• În cadrul activităților cultural-turistice comitetul U.T.C. al fabricii organizează duminică, 8 iulie, pentru tinerele muncitoare o recreativă drumeție la cabana „Curmătura Ștezii". Deși excursia este prima de acest fel organizată în curs, ea va fi urmată în curînd de altele, în împrejurimile Sibiului și pe itinerariile patriei.

• Pe linia pregătirii profesionale, a stimulării și intensificării producției, pentru îndeplinirea și depășirea planului, colectivul de muncitoare al fabricii „Drapelul roșu" participă la întrecerea socialistă sub lozinca „Tineretul — factor activ pentru îndeplinirea cincinalului înainte de termen". Se menționează în rîndul celor mai bune, evidențiate ca fruntașe în producție: Mariana Stanciu, Valeria Pop, Ditta May, Maria Stănese.

• Comitetul U.T.C. în colaborare cu conducerea se preocupă intens de educarea în spirit socialist a tineretului din fabrică. În acest sens a fost organizată pe data de 20 iulie o întîlnire a tinerelor muncitoare cu tovarășa Maria Florea, membră a comitetului de femei.

• Activitatea sportivă a tinerilor din fabrică se remarcă în această vară prin organizarea unui campionat de casă la volei. Antrenînd sute de tineri, băieți și fete, competiția se va încheia la finele lunii septembrie.

• Comitetul U.T.C. al fabricii de tricotaje se preocupă intens în această perioadă cu pregătirea alegerilor de propagandiști pentru noul an de învățămînt politico-ideologic și constituirea comandamentului de pregătire premilitară.

D. CORINA

Pe urmele scrisorilor nepublicate

Despre unele aspecte negative din comerțul cooperatist

Avem în față două scrisori care semnalează unele aspecte negative din activitatea unor unități ale cooperației de consum. În prima se semnalează lipsa unor produse, dar și utilizarea sistemului de a se vinde preferențial la punctul alimentar din gara Ațel, unitate ce aparține cooperativei de consum Tîrnava. La aceste nereguli, Serviciul personal-sesizări al I.J.E.C.O.O.P. Sibiu prin răspuns, încearcă să motiveze și să scoată basma curată pe gestionară. „...punctul alimentar este bine aprovizionat cu cele necesare cu excepția berei (!?), care în ultimul timp nu s-a mai distribuit... Din discuțiile avute cu unii consumatori a reieșit că gestionara Neghină Maria are o comportare cuviincioasă și nu favorizează pe unii consumatori", iar în încheiere, „S-a atras atenția asupra comportării în viitor" (sublinierile noastre). Chiar așa de roză să fie situația la acest punct alimentar? Ne îndoim plecînd doar de la faptul că în adresa de răspuns există contradicții (bine aprovizionat cu excepția berei — probabil și a altor produse nespecificate — iar dacă gestionara are o comportare cuviincioasă și nu favorizează pe nimeni, de ce era nevoie de o atenționare specială?)

Prin cea de-a doua scrisoare cititorul Mihai Kelber din Rășinari, semnala, exprimîndu-și nemulțumirea, neservirea cu o sticlă de „Sicola", lipsa de politețe și, apoi, refuzul de a i se da condica de sugestii și reclamații la cerere — fapte petrecute la unitatea de cofetărie din localitate. Și toate acestea nu de către gestionară ci de către fiica acesteia, care este elevă și nu angajata unității.

Prin răspunsul primit de la același serviciu al I.J.E.C.O.O.P., se încearcă, de asemenea, a se aduce unele justificări ce nu sînt de natură a scuza cît de puțin atitudinea față de cumpărător și încă de către o tînără aflată în postură de vînzătoare, cu toate că n-are această calitate... „Este adevărat că fiica gestionarei Droc Maria a purtat unele discuții cu băiatul reclamantului cu care este coleg, fapt ce a făcut să-și permită un astfel de schimb de discuții" (!?) Despre neservire și refuzul de înmînare a condicii nici nu se amintește în adresa de răspuns, aspecte de care trebuia, considerăm, trasă la răspundere cea care într-adevăr răspunde de servirea clienților și nu un membru al familiei, căruia nici nu-i este admis a se afla după tejghea și a trata direct cu consumatorii. ...„S-a atras atenția gestionarei Droc Maria de a avea în viitor o comportare civilizată cu consumatorii, iar condica de sugestii și reclamații să fie dată acelora care o solicită". Este, oare, suficientă această atenționare, cînd refuzul servirii (în magazia unității se aflau încă multe lăzi cu „Sicola", dar se motivează că erau ținute pentru a doua zi), folosirea unor cuvinte nu tocmai potrivite cu care se justifică neservirea, dar mai cu seamă lipsa de a pune condica la dispoziția clientului — aspecte ce ni se par destul de grave, fapte care frizează normele de bună servire, relația vînzător-cumpărător, ca să nu mai vorbim de încălcarea grosolană a unor prevederi legale.

Din felul cum au fost soluționate cele două scrisori se desprinde, pe de o parte, insuficiența atenție ce se acordă rezolvării semnalărilor cetățenilor, iar pe de altă parte, fără a exagera, ne face să credem că serviciul respectiv promovează ideea că dreptatea este de obicei de partea vînzătorului... Iată o optică greșită.

S. GEORGE

La dispoziția dv.

CINEMA

SIBIU: PACEA: Ciprian Porumbescu (orele 9,00; 12,30; 16,30; 20,00); ARTA: Misterul din insulă Balfe (orele 10,00; 12,00; 14,30; 16,30; 18,30; 20,30); TINERETULUI: O anchetă dificilă (orele 10,00; 12,00; 14,30; 16,30; 18,30; 20,30); 7 NOIEMBRIE: Departe de lumea dezlănțuită (orele 10,00; 14,00; 17,00 și 20,00).

MEDIAȘ: PROGRESUL: Organizația (orele 9,00; 11,15; 14,00; 16,30; 19,00; 21,15); TINERETULUI: Aventurile lui Babușcă (orele 10,00; 16,30; 18,30; 20,30).

CISNĂDIE: POPULAR: Drumul spre vest (orele 11,00; 16,00; 18,00 și 20,00).

AGNITA: 8 MAI: Am încălcat legea (orele 10,00; 16,00; 18,00 și 20,00).

DUMBRĂVENI: 7 NOIEMBRIE: Tora! Tora! Tora! seriile I și II (orele 17,00 și 20,00).

OCNA SIBIULUI: Cu mîinile curate (orele 17,00 și 20,00).

BAZNA-BĂI: Nici un moment de plictiseală (orele 17,00 și 19,00).

APOLDU DE SUS: 23 AUGUST: Hei tu! (orele 17,00 și 19,00).

TELEVIZIUNE

DUMINICĂ, 8 IULIE

9,00 — Curs de limba germană — Recapitulare (I). 9,30 — A fost odată ca niciodată... „O zi cu Pluto". 10,00 — Telex. 10,05 — Ansambluri folclorice (reluare). 10,35 — De vorbă cu gospodinele. 10,55 — Avanpremieră. 11,00 — Pămînt în statui — emisiune de versuri (reluare). 11,15 — Gala maeștrilor, Nicolae Florei (reluare). 11,45 — Roman foileton. Femeia în alb (reluare). Episodul VI. 12,35 — Cărți și idei (reluare). 13,00 — Telejurnal. 15,00 — Tenis de cîmp. Finala probei de simplu bărbați din cadrul turneului de la Wimbledon (transmisiune directă). 17,30 — Emisiune în limba germană. 19,15 — Publicitate. 19,20 — 1001 de seri. 19,30 — Telejurnal. 20,00 — Cîntecul săptămînii. 20,05 — 52 de inițiative în 52 de săptămîni. 20,15 — Teleenciclopedia. 20,55 — Publicitate. 21,00 — Film serial — Mannix. 21,50 — Zi de vară... în studio. 22,20 — Telejurnal. 22,30 — Tenis de cîmp. Finala probei de dublu bărbați din cadrul turneului de la Wimbledon (selecțiuni înregistrate).

8,00 — Bună dimineața! 8,30 — Cravatele roșii. 9,25 — Film serial. Daktari. 9,50 — Viața satului. 11,00 — Emisiune în limba maghiară. 12,30 — De strajă patriei. 13,00—15,49 — Album duminical. 15,50 — Film serial pentru tineret: „Tunelul timpului". Episodul XIV — „Jocul puterii". 16,40 — Vetre folclorice: Țara Lăpușului (interviziune). 17,00 — Tenis de cîmp. Finala probei de dublu mixt din cadrul Turneului internațional de la Wimbledon (selecțiuni înregistrate). 18,00 — Cîntare patriei. Concurs coral interjudețean. 19,00 — Expediție de vînătoare. File din cartea ursului. 19,20 — 1001 de seri. 19,30 — Telejurnal. Săptămîna politică internă și internațională în imagini. 20,10 — Integral românesc. 20,30 — Film artistic. Felix și Otilia. Cu Julietta Szonyi, Radu Boruzescu, Sergiu Nicolaescu, Gh. Dinică. 22,50 — Telejurnal. Sport.

FARMACII

Nr. 19, str. Turnului, 14, telefon 1 10 79 (cu program special duminica între orele 7,00—13,00); nr. 24, str. N. Bălcescu, 53, telefon 1 34 28 (cu serviciu de noapte); Mediaș, Farmacia nr. 38, Piața 23 August, 11 (cu serviciu de noapte), telefon 1 21 58.

CONFERINȚE

La Casa de cultură a tineretului din Sibiu se organizează, astăzi, la ora 9,00, pentru elevii din școlile generale un program de filme documentare și audiții. Vor avea loc discuții privind temele filmelor prezentate precum și preferințele pentru viitor.

CĂRȚI NOI

Constant Paul: Primăvară, focuri și gloanțe. Editura Ion Creangă; Elwin B.: După o lungă și grea suferință. Roman. Editura Eminescu; Beniuc Mihai: Un bătrîn către un tînăr cărturar. Editura Albatros; Alexandru Ioan Cuza „Acte și scrisori". Editura Junimea; Dan Pavel: Urcan Bătrînul. Schițe și nuvele. Editura Minerva; Marin Fl., Popescu C.: Îndreptar de medicină internă pentru cadre medii. Editura medicală.

În atenția consiliilor populare

Soluționarea competentă și în termen a cererilor și sesizărilor oamenilor muncii

Un cetățean se prezintă la consiliul popular din Rîul Sadului și cere o adeverință din care să rezulte că această localitate se află în zonă de munte și nu este cooperativizată. Actul nu este cerut de o instituție din Botoșani sau Constanța ci de una din Sibiu. Dar consiliul nu-i eliberează o asemenea adeverință și omul sesizează în primul rînd pe cel ce-l pune pe drumuri, și apoi pe cel care nu-i satisface cererea.

Iată un mod, mi-am zis, de a genera reclamații, memorii și sesizări la organele județene, la cele centrale.

Sesizări, reclamații, memorii! După cauze pot fi clasificate ca provenind din tergiversarea soluționării unor cereri de către organele cărora le-au fost adresate, în al doilea rînd pentru superficialitatea cercetării unor probleme ridicate de cetățeni și, în sfîrșit, pentru nerespectarea legislației în soluționarea cauzelor. Iată cîteva exemple edificatoare:

Comitetul executiv al Consiliului popular orășenesc Ocna Sibiului tergiversează săptămîni de-a rîndul cazul cetățeanului T. Popovici a cărui casă era amenințată de alunecarea terenului. O comisie de expertiză stabilește temeinicia cererii petentului dar la Ocna Sibiului nu-se iau măsuri decît după ce T. Popovici se adresează Consiliului de Stat. În aceeași situație se înscrie cazul locuitorilor blocului nr. 9 din Mediaș, cel al accesului la terenurile atribuite în baza Legii 9, a unor locuitori din Dumbrăveni, al lui M. Rusu din Tălmaciu pentru un schimb de teren etc., etc.

În ceea ce privește superficialitatea cercetării unor cauze este, cred, tipic cazul cetățeanului M. Hutter din Sibiu, care, adresîndu-se Consiliului popular municipal cu rugămintea de a i se comunica rezultatul expertizei tehnice (întreprinse ca urmare a cererii sale verbale, în audiența din 6 februarie curent) i se răspunde prin adresa 70 870 din 8 VI 1973 (!) cum că „În conformitate cu legile în vigoare dumneavoastră ca proprietar sînteți obligat a lua toate măsurile de consolidare și reparare a clădirii, fiind răspunzător de eventualele accidente ce ar surveni din prăbușire". Paradoxal pentru petent care de cinci ani sesizează, informează, reclamă că imobilul său din str. Șerpuită 1 (care are venerabila vîrstă de 250 de ani) prezintă pericolul de prăbușire și dacă nu se iau urgente măsuri de evacuare a chiriașilor în vederea demolării (pentru că de reparații nu poate fi vorba — după cum avizează expertiza) își declină orice responsabilitate. O mai atentă cercetare a cazului ar fi relevat faptul că în acest imobil cu trei încăperi deținute de trei chiriașe locuiesc în gazdă cîte 15—20 fete. Că chiriașele încasează de la subchiriașele lor cca 40 000 lei anual drept chirie în timp ce proprietarul primește 3 000 lei (din care mai este obligat să facă și reparații). Asta ca apropo la echitate și la Legea 10/1968.

Într-o altă postură, Comitetul executiv al Consiliului popular al comunei Cîrța, în 24 de cazuri își depășește competența eliberînd autorizații pentru practicarea unor meserii pe teritoriul altor localități fără să țină seamă de prevederile Legii 13.

În cîteva articole publicate în presa locală și în „România liberă" s-a relatat — în moduri diferite — cazul atribuirii (prin deciziile 287 și 288) a cîte unui lot de 228 m p pentru construirea unui imobil proprietate personală, cetățenilor Gh. Zgureanu și I. Șerban. Încălcîndu-se prevederile Legii 9, care reglementează atribuirea unor astfel de terenuri, — suprafața maximă ce poate fi atribuită fiind doar de 150 m p — cazul celor doi devine de notorietate publică atunci cînd pentru cele două apartamente se acordă două culoare de acces (a cîte 3 m lățime) care străbat curtea unui alt imobil situat în fața parcelei atribuite. Adică două familii nu aveau loc de intrare pe 3 m lățime (!) după ce se făcuse o ilegalitate cu atribuirea unei suprafețe excedentare. Și de aici procese de la judecătoria locală pînă la Suprem, sesizări de la cei care se considerau (culmea) victime, de la ceilalți cetățeni afectați de atîtea ilegalități.

Dintr-o sumară statistică am desprins faptul că în acest prim semestru al anului, numărul scrisorilor adresate Consiliului popular județean este în scădere față de perioada corespunzătoare anului trecut. Fapt îmbucurător, desigur, care dovedește o mai mare atenție acordată cererilor adresate de cetățeni, competența cu care sînt rezolvate solicitările acestora. Exemplele citate sînt de excepție și practic, regula nu trebuie să mai dăinuie. Sînt însă și unele organisme ale Consiliului popular județean care contribuie la „întărirea" ei — Întreprinderea de industrie locală rezolvă cu mare întîrziere două din cele șapte scrisori ce i-au fost încredințate spre rezolvare în acest semestru, Direcția generală agricolă — trei din cele 10 sesizări sînt rezolvate mult după termenul legal și alte 12 scrisori cu termenul de rezolvare depășit aparțin U.J.C.A.P.-ului, Inspectoratului județean al Ministerului de Interne, unor consilii populare comunale și orășenești.

Dată fiind importanța problemei, faptul că prin sesizări se realizează nu numai o strînsă legătură cu masele ci și o participare directă a acestora la aplicarea și respectarea întocmai a prevederilor legale, comitetele executive ale consiliilor populare comunale, orășenești și municipale trebuie să acorde o atenție sporită soluționării în termen a tuturor cererilor ce li se adresează sau le sînt trimise spre rezolvare și în limitele prevăzute de lege.

Recent, Comitetul executiv al Consiliului popular județean, analizînd modul de rezolvare a sesizărilor și reclamațiilor adresate de cetățeni în această primă parte a anului care a trecut, a apreciat creșterea responsabilității organelor din subordine dar și faptul că în această direcție nu s-a făcut totul nici în problema operativității de rezolvare și nici a competenței conferite de lege și actele normative.

Al. CONSTANTINESCU

Decorarea comunelor fruntașe în întrecerea socialistă pe anul 1972

Întrecerea pe țară între comune pentru realizarea sarcinilor economice edilitare și social-culturale, organizată potrivit Rezoluției adoptate cu prilejul Conferinței pe țară a secretarilor comitetelor comunale de partid și primarilor din comune, a avut un rol mobilizator în obținerea de noi succese în toate domeniile vieții economice și social-culturale din comune și sate. Sub conducerea și îndrumarea organelor și organizațiilor de partid, consiliile populare comunale, colectivele din unitățile de stat și cooperatiste, organizațiile de masă și obștești, cetățenii comunelor și satelor din întreaga țară, depunînd eforturi susținute, au reușit să traducă în viață angajamentele luate ca răspuns la chemarea Consiliului popular al comunei Pechea, din județul Galați.

Rezultate bune au fost obținute în agricultură, sector ce deține o pondere însemnată în activitatea economică a comunelor și satelor, în dezvoltarea activităților de producție și prestări de servicii, fapt ce a contribuit la mai buna valorificare a resurselor locale de materii prime și materiale, la folosirea mai completă a forței de muncă, precum și în domeniul învățămîntului, în activitatea culturală de masă, de ocrotire a sănătății populației, în îmbunătățirea gradului edilitar-gospodăresc al localităților rurale etc.

Analizînd rezultatele obținute în anul 1972, în cadrul acestei acțiuni, Comisia centrală pentru îndrumarea și coordonarea întrecerii între comune a acordat premii și mențiuni comunelor fruntașe pe țară.

Prin Decret al Consiliului de Stat al Republicii Socialiste România, pentru rezultatele deosebite obținute în anul 1972 în îndeplinirea și depășirea sarcinilor economice, edilitare și social-culturale, pentru obținerea de premii și mențiuni în întrecerea pe țară între comune, se conferă **„Ordinul Muncii" clasa I, pentru premiul I**, comunelor: Stejari — județul Gorj, Gîrbovi — județul Ilfov, Bodești — județul Neamț, Pechea — județul Galați, Stoicănești — județul Olt, Priboieni — județul Argeș, Bucecea — județul Botoșani, Jiana — județul Mehedinți, Mircești — județul Iași, Iernut — județul Mureș.

„Ordinul Muncii" clasa a II-a, pentru premiul II, comunelor: Satulung — județul Maramureș, Bîrca — județul Dolj, Otopeni — Municipiul București, Lechința — județul Bistrița-Năsăud, Sascut — județul Bacău, Ighiu — județul Alba, Berzovia — județul Caraș-Severin, Gheorghe Doja — județul Ialomița, Sălciile — județul Prahova, Tiream — județul Satu Mare.

„Ordinul Muncii" clasa a III-a, pentru premiul III, comunelor: Salcea — județul Suceava, Cîțcău — județul Cluj, Sărmășag — județul Sălaj, Șiria — județul Arad, Băneasa — județul Constanța, Bălcești județul Vîlcea, Drăgănești-Vlașca — județul Teleorman, Dobra — județul Hunedoara, Bărăganul — județul Brăila, Moșnița Nouă — județul Timiș.

„Medalia Muncii", pentru mențiune, comunelor: Hărman — județul Brașov, Vînători — județul Vrancea, Corbu — județul Harghita, Girișu de Criș — județul Bihor, Tutova — județul Vaslui, Odobești — județul Dîmbovița, Miercurea Sibiului — județul Sibiu, Smeeni — județul Buzău, Valea Nucarilor — județul Tulcea, Ozun — județul Covasna.

O excursie a pionierilor de la Școala generală nr. 16

Reușită lecție despre respectarea promisiunii și despre ospitalitate

Pionierii din clasa a V-a a Școlii generale nr. 16 Sibiu s-au întors zilele trecute dintr-o excursie făcută în Munții Apuseni. Dar o excursie în sine nu conține ceva deosebit; în aceste zile de vacanță mii de pionieri din toată țara explorează meleagurile patriei, admirînd marile înfăptuiri ale zilelor noastre, poposind cu respect în fața vestigiilor trecutului, bucurîndu-se de aerul curat al înălțimilor, de soarele fierbinte...

...Totul a pornit de la un... plugușor bine spus sau, după expresia elevei Camelia Bunea, unul dintre colindători, „bine plasat". Dar iată despre ce este vorba: în ziua de 31 decembrie a anului trecut un grup de pionieri din clasa V-a a Școlii generale nr. 16 Sibiu, sub conducerea dirigintelui, au pornit la urat, cu plugușorul. După ce s-au achitat de obligațiile casei — colindînd colectivul cadrelor didactice din școală — au poposit la fosta Întreprindere de transporturi Sibiu — unitate care patronează școala. La sfîrșitul tradiționalei urări (tradițională și în sensul că în fiecarean copiii de la „16" îi colindă pe salariații întreprinderii care tutelează școala), o pionieră a adăugat: ...„Și la anul ce-o să vină / Vă urăm s-aveți mai multă benzină / Să ne dați și nouă / O mașină-două, / Pentru vreo plimbare / Pînă la Baia Mare".

În fapt, a fost o glumă spusă în tonul acelui „ne dați ori nu ne dați" atît de cunoscut... Dar urarea a prins. Timpul a trecut, promisiunea organizației de partid și a conducerii întreprinderii s-a respectat și iată-i pe pionierii clasei a V-a A, într-un autobuz în drum spre Munții Apuseni...

...O noapte în Albac, satul lui Horia... Dacă ne-ar fi îngăduit să vorbim prin pana lui Bălcescu, am putea spune fără exagerare că Albacul „este unul dintre cele mai minunate sate semănate... pe pămînt". Dar vom vorbi doar despre gazdele noastre, despre ospitalitatea exemplară a oamenilor din Munții Apuseni, care fără să te cunoască îți devin deodată cei mai apropiați prieteni, ți se fac necondiționat și dezinteresat utili, împart cu tine un necaz și-o bucurie de-o clipă... Totul făcut într-un altruism învățat încă de pe timpurile cînd acest cuvînt era viu în vorbirea oamenilor noștri. Dacă-i rogi să te ajute cu ceva au întotdeauna simțul etic să nu-ți promită. Îți spun doar atît „trudim"... „să vedem ce se poate face". Există la Albac un minunat profesor de istorie, om din sat, mîndru de tot ce-l înconjoară. Se numește Ilie Berindei. Se mîndrește — dar cu modestie — în primul rînd cu cei 24 de ani „de dascălie". Pe el l-am întrebat prima dată: „Puteți să cazați la internatul școlii 30 de copii sibieni? Ne-a răspuns scurt, concluziv: „Trudim, ș-om face ceva". Cum o fi trudit, cum nu, seara ne așteptau două camere încălzite, paturi pregătite... L-am rugat să ne facă rost de ceva benzină (eram cam pe geantă). Același răspuns: „trudim" și... s-a făcut. Nu i-am cerut imposibilul, dar sigur că profesorul Ilie Berindei, în marea lui dragoste de oameni, în mîndria sa de albăcean, de om din satul lui Horia, ar fi făcut orice să ne poată fi de folos. Dezinteresat, bonom, prietenos. La Albac l-am cunoscut și pe prietenul dascălului de istorie, pe Vrîciu Samson, un om care vorbește puțin, dar care este o gazdă la fel de exemplară, de primitoare. I-am rugat multe pe prietenii noștri din Albac, i-am deranjat mult, dar totul s-a rezolvat sub vraja cuvîntului magic „trudim". Cei 30 de copii au scormonit munții, au văzut grote imense, rîuri spumegate, stînci gata-gata să se prăvăle, peștera de la Scărișoara, gorunul lui Horia de la Tebea... Dar cea mai înaltă lecție au primit-o la Albac, din partea sătenilor care dețin admirabila știință, încărcată de o nesecată dragoste, de a fi gazde... În satul lui Horia, copiii de pe meleagurile sibiene (unde ospitalitatea este în orice caz mai... prudentă, mai rezervată) au luat o lecție despre ce însemnează să fii ospitalier.

Fără îndoială, recunoștința lor se îndreaptă spre oamenii din Albac, deveniți prieteni, pe care au hotărît să-i revadă, și, de asemenea, spre conducerea Întreprinderii de transport Sibiu, care le-a prilejuit o atît de frumoasă, reconfortantă și instructivă excursie. De fapt, aceste rînduri nu se dorese mai mult decît o laudă adusă celor care-și respectă promisiunea, celor care știu să arate în calitate de gazde că în satul lor trăiesc oameni și, desigur, un îndemn prin comparație...

V. CUCU

Frumoase rezultate în activitatea de prevenire a incendiilor

Pompierii militari, angajați și voluntari din județul nostru se antrenează permanent pentru a fi gata oricînd să prevină și să combată incendiile sau alte calamități naturale. Sînt bine cunoscute intervențiile la incendiile de pădure și inundații unde s-a dat dovadă de mult eroism și spirit de sacrificiu din partea tuturor formațiilor chemate să acționeze. Dar pompierii se antrenează, de fapt, în lupta cu focul, și pe terenurile de concursuri. În acest an, desfășurîndu-se pe fazele: pe comună, sector de comune (municipii) și județ, concursurile au cuprins peste 50 de formații, remarcîndu-se cu rezultate foarte bune formațiile concurente din municipiul Mediaș.

Datorită unei bune pregătiri, formația de pompieri a fabricii „Emailul roșu" Mediaș a ocupat locul I, urmată, în ordine, de formațiile de la U.M.M.N. Copșa Mică, întreprinderile Tîrnava Vitrometan, Automecanica, care au dovedit pasiune, dragoste și devotament față de nobila misiune a pompierilor. Înfruntînd ploaia torențială și obstacolele de pe pista de concurs, aceste formații de pompieri s-au situat la înălțimea cerințelor actuale, prin numărul de puncte realizat la fiecare probă din concurs. Asemenea concursuri s-au desfășurat și în alte centre, cum sînt: Miercurea Sibiului, Agnita, Sibiu, Cisnădie, Alțîna și Ocna Sibiului.

Pionierii, „prietenii pompierilor", urmînd exemplul formațiilor de pompieri, s-au străduit și ei să-și dovedească curajul priceperea și măiestria însușite la antrenamente. La faza județeană a concursului, care s-a desfășurat la Sibiu, înaintea încheierii anului școlar, s-au prezentat nouă cercuri de pionieri „prietenii pompierilor", cercuri clasate pe primul loc la concursurile „faza pe sector". Mai bine pregătiți, cu un plus de îndemînare, pionierii cercului din satul Apoldu de Sus, conduși de prof. I. Olteanu au ocupat locul I — premiu care le dă dreptul de a petrece 12 zile de odihnă, gratuit, în cursul lunii august, la tabăra din Nucșoara, județul Argeș. Pe locurile următoare, la o mică diferență de puncte, s-au clasat, în ordine, cercurile de pionieri din localitățile: Rășinari, Cisnădie, Agnita, Blăjel, Tălmaciu, Săliște și Alțîna.

O altă acțiune interesantă a fost concursul de desene pe teme de pază contra incendiilor, organizat în școli, cu sprijinul Consiliului județean al organizației pionierilor. La acest concurs au participat peste 20 000 de elevi. De asemenea, la casele pionierilor din Sibiu, Agnita, Mediaș precum și în școlile din diferite orașe și comune s-au realizat expoziții cu aceste desene. Cele mai bune lucrări au fost prezentate de către elevii școlilor din Sibiu, Mediaș, Agnita, Miercurea Sibiului, Ocna Sibiului și Cisnădie.

Acțiunile arătate mai sus, și altele la care și-au adus contribuția toți activiștii P.C.I. din obiective și localități, în județ, au făcut ca în semestrul I/1973 să se înregistreze o scădere simțitoare a numărului de incendii (cu peste 50 la sută) și a pierderilor materiale provocate de incendii față de trimestrul I/1972. Iată de ce, apreciindu-li-se activitatea îndelungată în munca de șef formație, tovarășii Simion Macovei (Ocna Sibiului), Nicolae Avram (Miercurea Sibiului) și Ionel Balaban (Alțîna), la propunerea Consiliului popular județean, Consiliul de Stat al Republicii Socialiste România le-a conferit medalia „Pentru paza contra incendiilor".

Rezultatele bune obținute pînă în prezent ne dau garanția că în județul nostru activează formații civile de pompieri care se bucură de aprecierea unanimă a populației din localități și a salariaților din obiective, că aceste formații au capacitatea necesară să desfășoare o muncă calificată de prevenire a incendiilor și, la nevoie, să dea riposta cuvenită oricărui incendiu. Și pentru ca ne aflăm la începutul campaniei de recoltare a cerealelor păioase, cînd pericolul de incendiu crește, datorită materialelor combustibile existente în cantități mai mari, în localități, pe cîmp și în păduri, se cere intensificarea controlului de prevenire a incendiilor la obiectivele locale, în lanuri, arii, la spațiile de depozitarea cerealelor și la bazele furajere.

Sînt necesare măsuri pentru asigurarea intervenției prompte la orice început de incendiu sau altă calamitate.

Maior **SANDU GUNICA**

din Grupul de pompieri al județului Sibiu

SIMION MACOVEI
Ocna Sibiului

NICOLAE AVRAM
Miercurea Sibiului

IONEL BALABAN
Alțîna

20 de ani în slujba dreptății

— Interviu cu judecătorul Viorelia Matei —

— Mi-ați fost prezentată ca un judecător cu mare experiență, un impresionant discernămînt și cu o mare putere de muncă. Izvorul vitalității dv. trebuie să rămînă un secret?

— În nici un caz. Nu-mi tăgăduiesc strămoșii. Dimpotrivă mă mîndresc cu ei fiindcă de la dînșii am învățat ce e munca fără odihnă și ujtarea de sine în folosul semenilor. Sînt fiică de țărani și înainte de toate am cunoscut sudoarea pămîntului. Mic și îngust, cum era atunci, dar de îndată ce mi s-a oferit prilejul, am luptat din răsputeri pentru lărgirea averii colective.

Cu toate că în anul 1949 numărам doar cîțiva ani, alături de oamenii cinstiți din satul Șoarș am luptat cît mi-a stat în putință pentru înființarea cooperativei agricole de producție „Gh. Doja", socotită printre primele din țară. Visul meu de atunci era să devin un bun agronom. Viața a vrut însă altfel.

— Cum ați ajuns totuși sub puterea altor decizii?

— După întoarcerea mea din U.R.S.S. — 1951 — unde am fost mesajera țăranilor din satul natal ce pornise pe un drum nou, la scurt timp, conducerea de partid a raionului Agnita (vechea împărțire administrativă) a hotărît trimiterea mea la o școală juridică din București. Aici am cunoscut prima confruntare cu mine însămi, am învățat ce înseamnă să nesocotești adevărul și mi-am stabilit un mod propriu de viață folosind toate resursele în dorința de a deveni cît mai folositoare.

— Munca v-a oferit satisfacții. Pătrunzînd în esența intimă a lucrurilor și a faptelor, ce v-a înlesnit înțelegerea oamenilor?

— Apropierea de oameni pe drumul cel mai scurt spre minte și inimă. Din anul 1953 cînd am pășit de fapt în justiție ca judecător am muncit mereu pentru oameni. Am fost mai mulți ani secretară de partid a organizațiilor din care am făcut parte, președinta comitetului sindical I.A.S. cîțiva ani, membră în B.O.B., deputată, mi-a plăcut apoi să fiu mereu printre tineri, cu ocazia majoratului sau cu prilejul diferitelor conferințe susținute în fața lor. Toate aceste activități mi-au înlesnit cunoașterea oamenilor, înțelegerea lor ceea ce de altfel m-a ajutat enorm în practicarea meseriei.

— Pentru că a venit vorba despre tineri, în cariera dv. adesea ați fost pusă în situația de a da verdictul. Bănuiesc că este mai dificil decît în cazul adulților.

— Nici în cazul adulților nu trec cu ușurință peste om. Cu atît mai mult la tineri al căror viitor este în față. Întotdeauna fără excepție mă gîndesc cum să-i redau societății, cum să-i determin să-și înțeleagă utilitatea. Înaintea pronunțării sentinței analizez în amănunt starea de fapt, împrejurările și mobilul infracțiunii. Încerc să aflu puterea lor de înțelegere și abia apoi aplic textele de lege.

— Pentru fiica dv., o tînără entuziastă, ce aspirați?

— Doresc să devină o bună muncitoare indiferent de domeniul activității, să-și iubească munca și să se dăruiască ei. Caut în orice împrejurare să-i dezvălui bucuria și frumusețea vieții noastre cotidiene, s-o apropiu și s-o dăruiesc societății într-o ideală formă morală și spirituală.

— Privind în urma dimensiunilor celor 20 de ani de activitate ca judecător, moment ce se împlinește anul acesta, ce regrete și satisfacții aveți?

— O să regret întotdeauna spaima începutului, marcată de o insuficientă încredere în puterea de întoarcere a omului. Timpul m-a învățat însă că există puterea revenirii și posibilitatea echilibrului chiar și acolo unde adesea e greu de nădăjduit. În decursul celor 20 de ani am reușit să redau societății ceea ce de foarte multe ori era considerat irevocabil pierdut, la care mai adaug că prin apărarea dreptății am apărat de fapt omul. Toate acestea consider că fac parte din marile mele satisfacții.

V. ȘERB

Să înțelegem faptele dincolo de aparențe...

(Urmare din pag. I)

hotărîrea cu privire la (ne)folosirea acestor terenuri.

În al doilea rînd, conducerea unității apreciază că mecanizatorii nu sînt la înălțimea sarcinilor. La solicitările unității, ei răspund cu mare întîrziere sau... Sectorul zootehnic dispune de cantități mari de îngrășămnite organice. A fost solicitată o vidanjeză, pentru aplicarea mustului de grajd pe fînețe, pe lucerniere. Săptămînal puteau fi aplicate cel puțin 100 tone de asemenea material fertilizant. Adică aici este vorba de sute de tone de must de grajd, care ar fi prins foarte bine acestor terenuri. Dar acțiunea preconizată a rămas baltă: nu s-a făcut nimic (dacă nu luăm în considerație... promisiunile). Apoi, în incinta sediului S.M.A. Loamneș se află 2 mașini pentru aplicarea îngrășămintelor naturale. Aceste mașini ar fi fost foarte bine folosite, dacă nu erau stricate. Și nici acum nu se ocupă nimeni de repararea lor, cu toate că unitatea solicită săptămînal organizarea aplicării mecanizate a îngrășămintelor naturale...

Iată suficiente probleme, care trebuie să intre în atenția comitetului comunal de partid. Rezolvarea acestora, înlăturarea lipsurilor se va repercuta, fără îndoială, în îmbunătățirea activității de sezon la Loamneș...

În altă unitate, la **C.A.P. Armeni**, problemele ridicate sînt de altă natură. Aici culturile sînt, în bună parte, frumoase. În hotarul „Hulă" porumbul pentru boabe, prășit a doua oară, a ajuns aproape la 1 m înălțime. La fel se prezintă și cartofii și sfecla de zahăr în unele hotare. Inginerul șef Nicolae Ianușievici ne explică pe larg tehnologiile de lucru aplicate, mai ales la porumbul pentru boabe. Aici, în primul an de cultură, se erbicidează terenul cu 6 kg argesin (sau 8 kg hungazin) înainte sau concomitent cu semănatul și cu 1,8 kg 2,4 D la fiecare hectar — cînd plantele au 3—4 frunze. Apoi în lanuri nu se mai intră decît la recoltare. În anul II de cultură, se face erbicidarea numai cu 2,4 D, aplicîndu-se 1,8—2 kg la ha (argesinul are remanență). Pentru întreținere, se efectuează maximum 2 prașile mecanice. Este evident, după cum ne-a fost prezentată, această tehnologie de lucru reduce multe lucrări, iar prașila manuală este înlăturată în ambii ani de cultivare a porumbului pe același teren. Apreciem însă că tehnologia este nițeluș prea complicată pentru producția de cca 2 000 kg boabe la hectar — cît se realizează — pe aceste terenuri cu o fertilitate potențială ridicată. Apoi, inginerul Ianușievici ne-a asigurat că și la sfecla de zahăr se aplică o tehnologie modernă, că îngrășămintele chimice au fost aplicate fazial, pe rînd, că în buruiană sînt doar mici porțiuni de cultură, insignifiante față de restul suprafețelor, unde plantele sînt bine dezvoltate...

— Cum ați aplicat îngrășămîntul chimic la sfeclă?

— Am împrăștiat peste tot, ca la semănat, ne răspunde cooperatoarea Elena Opriș. Nu ni s-a spus să facem altfel. Nu este bine organizată munca la noi.

Am discutat cu mai multe cooperatoare. Unele dintre acestea, de exemplu Maria Gherman, Maria Dragomir, s-au arătat a fi nemulțumite de modul cum sînt rezolvate problemele de organizare și retribuire a muncii. Iată, de pildă, în hotarul „Moiște", porumbul a fost erbicidat și, ca atare, luat în „antrepriză" de mecanizatori. Nu știm concret care sînt cauzele, dar, cu tot tratamentul, rapița a invadat cultura. Și așa se face că a fost necesară intervenția cooperatorilor. Aceasta însă a fost tardivă, cultura arată acum cum au se poate mai rău. Și în acest timp inginerul Ianușievici ne dă asigurări...

Apoi, în hotarele „Către vie", mari suprafețe de terenuri sînt ocupate cu sfeclă... în cultură ascunsă (de rapiță). În sectorul „Fînață", cooperatoarea Rafira Petru abia se mai zărea din rapița care potopește cultura de porumb. După cum afirmă cooperatoarele, faptul că la Armeni se seamănă porumb fără arătură de primăvară accelerează îmburuienarea culturii. Or, a experimenta, a experimenta, în timp ce cîmpul este galben de rapiță, în timp ce producțiile medii sînt încă mediocre, nu este o „afacere" tocmai bine orientată. Mai ales că în acest an aici sînt cca 15 ha terenuri arabile rămase pîrloagă... Mai ales că situația prezentată — în culori dulci — este contrazisă de realitatea din teren... Mai ales că în rîndurile cooperatorilor există o atmosferă de expresă și justificată — după opinia noastră — nemulțumire pentru modul cum le sînt conduse destinele...

Iată alte probleme, pentru același comitet comunal de partid, care are datoria de a acționa hotărît pentru redresarea unor situații care nu fac „casă bună" cu hărnicia și priceperea recunoscute ale oamenilor locului...

Un schimb de ștafetă aureolat de însemnul datoriei împlinite

Într-o viață de om, momentele de satisfacție se împletesc de multe ori, inevitabil, și cu clipe de cumpănă. Și totuși, cele dintîi se întipăresc parcă mai adînc în memoria și conștiința noastră, mai ales atunci cînd ultimul schimb de ștafetă te află cu sentimentul datoriei împlinite cu cinste și pasiune.

Un astfel de simțămînt am încercat și noi, colegii și prietenii mecanicului de locomotivă, Ioan Radu, duminică, 1 iulie a.c. În această zi, trenul 2263 a sosit ca și altădată de la Agnita spre Sibiu. Pentru eroul rîndurilor de față, însă, această cursă avea o semnificație deosebită: după 33 de ani de muncă pe drumul de fier, sosise și clipa despărțirii. De pe scara locomotivei, bătrînul mecanic și-a mai privit încă o dată, cu nostalgie, credinciosul tovarăș de călătorie. Din toate părțile se auzeau cuvinte de laudă, de mulțumire, urări de viață lungă și sănătoasă. Apoi, șeful Depoului C.F.R. Sibiu, ing. Iosif Albu, cinstind o veche datină, i-a înmînat tradiționalul... baston de pensionar.

Am privit încă o dată limpezimea de cristal a ochilor bătrînului mecanic, scăldați în lacrimi de bucurie și satisfacție. Emoționat, fiul veteranului, Nicolae Radu, proaspăt absolvent al școlii de mecanici de locomotivă, se angaja să ducă mai departe, cu cinste, ștafeta acestei vrednice familii de ceferiști.

MIRCEA BIȚU
(după scrisoarea primită la redacție de la Constantin Bîrsan, mecanic instructor)

VIAȚA INTERNAȚIONALĂ

Lucrările Conferinței de la Helsinki

Helsinki 6 — Trimisul special Agerpres, Aurel Dumitrescu, transmite: Vineri, au luat sfîrșit dezbaterile generale ale conferinței pentru securitate și cooperare, în cadrul cărora au luat cuvîntul șefii delegațiilor celor 35 de țări participante, printre care și ministrul de externe al României, tovarășul George Macovescu.

Ședința de vineri dimineața, prezidată de șeful delegației Greciei, a programat cuvîntările lui Alfred Hilbe (Liechtenstein), Yiannaki Christofides (Cipru), Dom Mintoff (Malta), M. Van Der Stoel (Olanda). La amiază, o nouă și ultimă ședință a dezbaterilor generale; au vorbit Phaedon Anninos Kavvadiratos (Grecia), Agostino Casaroli (Vatican) și Ahti Karjalainen (Finlanda).

Miniștrii afacerilor externe ai celor 35 de state au hotărît ca lucrările celei de-a doua faze a conferinței privind securitatea și cooperarea să se deschidă la 18 septembrie 1973, la Geneva. Comitetul de coordonare își va începe activitatea la 29 august a.c., tot la Geneva.

Grupul de lucru al conferinței, însărcinat cu probleme organizatorice, a anunțat că nu a luat nici o hotărîre în ceea ce privește problema posibilității invitării la conferință a două state din bazinul mediteranian — este vorba de Algeria și Tunisia —, propunere avansată de Malta. Conferința a însărcinat grupul de lucru să-și continue studierea acestei probleme.

Dezbaterile generale, în care miniștrii afacerilor externe au prezentat pozițiile statelor pe care le reprezintă cu privire la securitatea și cooperarea în Europa, au prilejuit și exprimarea de opinii în legătură cu finalitatea conferinței. În acest sens, s-au făcut diferite propuneri asupra documentelor care ar trebui să fie elaborate în faza comisiilor, la Geneva. O serie de state, printre care și România, au venit cu asemenea inițiative, fără a difuza proiecte de documente, urmînd ca textele respective de lucru să fie prezentate în cadrul comisiilor.

Țara noastră pronunțîndu-se pentru adoptarea unor declarații solemne, acoruri sau tratate, care să statueze și să garanteze principiile relațiilor dintre state, a propus adoptarea unui **document privind măsurile destinate să facă efectivă nerecurgerea la forță și amenințarea cu forța** și a prezentat liniile generale ale unui **document prevăzînd crearea unui organism de consultări.**

U.R.S.S. și Iugoslavia au difuzat proiecte ale unei declarații asupra principiilor care trebuie să guverneze relațiile dintre state; Ungaria împreună cu R.D. Germană și Danemarca, R.F. Germania au făcut propuneri pentru un document referitor la cooperarea economică; Marea Britanie a avansat propuneri în sensul examinării unor măsuri care să creeze facilități în tranzacțiile comerciale și în schimbul de servicii, informații comerciale etc; Bulgaria și Polonia, precum și R.F. Germania au prezentat propuneri privind documentul asupra cooperării culturale; Cehoslovacia a propus un document de lucru privind organismul consultativ.

Toate aceste sugestii și propuneri urmează să facă obiectul dezbaterilor în faza a doua a conferinței. Textele care vor fi elaborate vor fi supuse spre adoptare în faza finală a conferinței, care, după opinia multor state, inclusiv a României, ar urma să aibă loc la nivelul șefilor de stat și de guvern.

*

Miniștrii de externe ai țărilor participante se vor întruni sîmbătă dimineață în cadrul unei noi ședințe, în vederea examinării problemei unui document final cu privire la dezbaterile din prima etapă a Conferinței.

*

În ședința de joi au luat cuvîntul miniștrii de externe ai unui număr de 13 țări. Transmitem rezumate ale unora din cuvîntările rostite.

În expunerea sa, ministrul de externe al Norvegiei, Dagfinn Vaarvik, a arătat că această conferință constituie o manifestare a recunoașterii crescînde din partea tuturor statelor europene a faptului că în statornicirea păcii, securității și cooperării sînt interesate toate națiunile reprezentate la Helsinki, în condiții de deplină egalitate. Totodată, ministrul de externe norvegian a subliniat necesitatea realizării unui progres în direcția controlării și reducerii nivelului ridicat al armamentelor în Europa și s-a declarat în favoarea unei cooperări sporite în domeniile comerțului, industriei, tehnologiei, științei și mediului ambiant.

Menționînd că lumea s-a schimbat în ultimii zece ani, iar conferința este rezultatul acestei evoluții, ministrul de externe al Franței, Michel Jobert, a spus că, constatînd ceea ce există, începînd să încriminăm trecutul, definind un șir de principii menite să asigure respectarea realităților existente, trecînd, astfel, peste certurile sale, Europa deschide calea spre o evoluție printr-o cooperare care, fără a fi totală, va fi eficace, deoarece este necesară dezvoltării atît Vestului cît și Estului continentului. El a atras atenția că rivalitatea de altădată nu trebuie să priveze nici unul din statele participante la conferință de egalitatea suverană și de drepturile care decurg din aceasta, de inviolabilitatea frontierelor sale, de protecția împotriva oricărei folosiri a forței, împotriva oricărei intervenții în treburile sale interne. În legătură cu negocierile privind reducerea armamentelor în Europa, ministrul francez a subliniat că este necesar să se meargă spre o securitate mai reală, mai real europeană și determinată de Europa, și nu definită și controlată din afara ei.

Pornind de la realitățile concrete ale Europei, ministrul de externe al Spaniei, Laureano Lopez Rodo, a atras atenția că nu sînt suficiente doar simple declarații de bunăvoință, ci este nevoie de stabilirea fundamentului pe care pot fi așezate relații normale în care să domine respectul reciproc între statele participante, singurul mijloc pentru a crea atmosfera necesară de încredere, apta să facă posibilă înțelegerea și colaborarea care să conducă la o pace stabilă. El a remarcat, în continuare, că cooperarea economică trebuie să aibă ca obiect nu numai facilitarea schimburilor reciproce de bunuri și servicii, suprimînd taxele existente și simplificînd la maximum formalitățile stabilite, ci, de asemenea, să elaboreze și să realizeze planuri și proiecte concrete cu caracter bilateral și multilateral.

„Este un lucru valoros că statele reprezentate aici sînt hotărîte să-și confirme în comun intenția de a respecta regulile de comportare internațională stabilite de Carta Națiunilor Unite, a arătat, la rîndul său, ministrul de externe suedez, Krister Wickman. Elaborarea metodelor pentru o soluționare pașnică a disputelor dintre state constituie o parte importantă a eforturilor de salvgardare a păcii. Dacă vom putea elabora astfel de metode, ne vom manifesta prin aceasta respectul față de principiile fundamentale asupra cărora vom cădea de acord. Guvernul suedez, a declarat Wickman, apreciază că actuala perioadă de destindere trebuie utilizată pentru eforturi reînnoite în direcția limitării armamentelor.

Subliniind valoarea primordială pe care o are atît pentru securitate, cît și pentru cooperarea europeană elaborarea principiilor relațiilor dintre statele continentului, ministrul de externe al Canadei, Mitchell Sharp, a declarat că aceste principii oferă o bază trainică securității și cooperării viitoare nu numai în Europa, ci, la o scară mult mai largă, în întreaga lume.

Sîntem pe cale de a iniția un nou tip de negocieri, în cadrul cărora hotărîrile sînt luate prin consensul tuturor participanților, mari sau mici, aliniați sau nealiniați. Un proces în cadrul căruia fiecare stat are o influență însemnată asupra rezultatelor și fiecare împarte responsabilitățile pentru aplicarea lor; în care nici un stat sau grup de state nu poate dicta rezultatul pe considerent de mărime sau putere. Căutînd să îmbunătățim relațiile în domeniile economic, tehnologic și al mediului înconjurător, nu trebuie să uităm răspunderile noastre față de țările în curs de dezvoltare", a declarat, în încheiere, Mitchell Sharp.

„Bulgaria vede contribuția sa la ameliorarea climatului politic în Europa mai ales în întreținerea de raporturi de prietenie și de bună vecinătate cu toate statele din Peninsula Balcanică, pentru ca această regiune să se transforme într-o zonă a înțelegerii și cooperării", a arătat, în intervenția sa, ministrul de externe al acestei țări, Petăr Mladenov. Actualul nivel economic al țărilor europene, ca și interesele popoarelor lor, reclamă o extindere a schimburilor, o aplicare mai largă a formelor noi de cooperare a proiectelor de interes comun, a spus el în încheiere.

Făcînd o analiză a recomandărilor reuniunii pregătitoare, ministrul de externe portughez, Rui Patricio, a remarcat că, în ceea ce privește principiile de drept internațional ce trebuie respectate de fiecare stat în relațiile sale cu toate celelalte state participante, formularea lor trebuie să fie lipsită de orice echivoc și, totodată, trebuie subliniată interdependența dintre aceste principii, care sînt valabile într-o măsură egală. El a salutat, de asemenea, noul spirit de înțelegere și de bunăvoință prevalent în Europa, care a deschis porțile unei reconcilieri generale și ale dezvoltării unor relații normale între toate statele continentului.

Sarcina deosebită a conferinței, a apreciat ministrul de externe al Cehoslovaciei, Bohuslav Chnoupek, este de a asigura condițiile unei păci ferme, durabile, în Europa, de a crea un sistem de relații politice, care să permită națiunilor din întreaga Europă să privească înainte cu încredere, care să facă posibilă evitarea unei noi înrăutățiri a situației și a relațiilor. „Sîntem profund convinși că aceasta corespunde în mod egal intereselor tuturor statelor europene, indiferent de sistemele lor sociale și economice. Dacă această condiție prealabilă va fi respectată cu consecvență, a spus, în continuare, ministrul cehoslovac, vor exista, după opinia noastră, posibilități literalmente nelimitate pentru dezvoltarea unei cooperări multilaterale reciproc avantajoase între țările europene. Apreciem că este din ce în ce mai important, ca, împreună cu dezvoltarea cooperării economice bilaterale, să se materializeze, pe o scară tot mai largă, și o cooperare pe bază multilaterală" — a arătat Bohuslav Chnoupek.

Salutînd convocarea conferinței, pe care a apreciat-o ca o garanție a întăririi securității în Europa, și deci ca o importantă contribuție la realizarea și menținerea păcii în lume și, în special, în regiunea Mării Mediterane, reprezentantul Principatului Monaco, ministrul de stat Andre Saint-Mleux, a subliniat, cu deosebită satisfacție, partea din recomandările finale ale consultărilor pregătitoare consacrată realizării unei mai largi cooperări, pe diverse planuri, între țările europene.

„A sosit timpul să depășim faza declarațiilor generale de principiu, trecînd la aplicarea lor în viață" — a relevat șeful diplomației britanice, Alec Douglas-Home. El a apreciat că negociatorii de la Helsinki trebuie să fie călăuziți, în munca lor, de două idei simple. Prima — aceea că politica — națională și internațională — este consacrată poporului. A doua — că bunele relații depind de încredere. „Trebuie să încercăm să obținem la această conferință, în toate domeniile de activitate, un nivel de încredere și relații reciproce, care să facă astfel ca încrederea unuia în celălalt să sporească prin cunoaștere; și, dimpotrivă, trebuie să remarcăm că nimeni nu poate încălca aceste norme fără să-și primejduiască reputația de loialitate în fața opiniei publice europene", a spus ministrul de externe al Marii Britanii. „Ceea ce căutăm este nu un răgaz tactic, în care ne regrupăm forțele economice și militare pentru un nou conflict în următorii 10—15 ani, ci o veritabilă, continuă și sporită cooperare, ca o condiție normală a vieții europene", a spus el în încheiere.

„Speranța noastră fierbinte — a declarat ministrul de externe al Islandei, Einar Agustsson — este că acum, la această conferință, se vor depune eforturi concertate pentru reducerea activităților militare și pentru întărirea păcii și cooperării între națiuni".

„Conferința privind securitatea și cooperarea în Europa își va merita cu greu numele dacă nu va realiza măsuri în domeniul securității militare. Un obiectiv pe care nu trebuie să-l pierdem din vedere — a adăugat ministrul islandez — este acela de a crea o atare situație în lume și, în special, în Europa, în care sumele uriașe cheltuite în prezent în scopuri militare să fie convertite pentru țeluri pașnice, fără ca aceasta să diminueze posibilitatea fiecăruia dintre noi de a trăi în libertate, securitate și pace".

„Chiar apariția ideii convocării conferinței, a declarat secretarul de stat pentru afacerile externe al R.S.F. Iugoslavia, Miloș Minici, a relevat recunoașterea crescîndă a necesității de construire a păcii și securității în Europa pe temelii mult mai stabile și mai durabile decît echilibrul dintre grupările militare și armamentele pe care acestea le-au acumulat. Cu toate dezvoltările pozitive, nu putem trece cu vederea obstacolele și limitele care mai impietează încă asupra progresului acestor tendințe. Modelul relațiilor stabilite între statele participante la conferință, în zilele dificile ale războiului rece, se schimbă, dar încă încet", a subliniat el.

EVENIMENTUL PE SCURT

● **N.A.S.A. A DAT PUBLICITĂȚII O FOTOGRAFIE A SOARELUI** — realizată prin procedee speciale pe baza datelor transmise de la bordul laboratorului orbital „Skylab" — care oferă oamenilor de știință o primă și mult rîvnită imagine a cîmpului magnetic al astrului zilei. Existența acestui cîmp, analog celui al Pămîntului, a fost presupusă cu mulți ani în urmă de către savanți, dar o imagine corespunzătoare n-a putut fi obținută prin mijloacele de la sol, din cauza atmosferei.

Fotografia se prezintă sub forma unei mase cenușii brăzdate de dungi albe care reprezintă cîmpul magnetic solar. Spațiile albe reprezintă liniile cîmpului magnetic pe care sînt dispuse particule de magneziu cu sarcini electrice, aflate la circa 96 000 kilometri de suprafața Soarelui și încălzite la o temperatură de aproximativ 1 320 000 grade Celsius.

O altă fotografie realizată de N.A.S.A. fixează pe peliculă fluxuri de particule de fier încărcate electric, care, pornind dintr-un punct al suprafeței solare revin într-o altă zonă a Soarelui, după ce au străbătut în spațiu un traseu de circa 40 000 de kilometri. Specialiștii apreciază că aceste particule sînt rezultatul unor explozii de mică amploare temperatura lor ajungînd la 1 800 000 grade Celsius.

● **POSTUL TREI AL TELEVIZIUNII VEST-GERMANE** a transmis, joi seara, o emisiune de o jumătate de oră consacrată României. În cadrul acestei emisiuni de itinerarii geografice, s-au prezentat aspecte economice, cultural-artistice din țara noastră. Au fost subliniate, îndeosebi, frumusețile naturii țării noastre și folclorul românesc.

● **CREȘTEREA PREȚURILOR ÎN MAREA BRITANIE A LUAT PROPORȚII.** Această problemă a făcut obiectul unor dezbateri îndelungate în Camera Comunelor. Reprezentanții guvernului, care au răspuns interpelărilor opoziției, au recunoscut că nivelul prețurilor la produsele alimentare a sporit cu 35 la sută, în ultimii trei ani. Ei au argumentat că majoritatea prețurilor în Marea Britanie se datorează și influenței creșterii generale a prețurilor în lumea occidentală.

● **LA LEIPZIG S-A DESCHIS, LA MUZEUL DE ARTE PLASTICE,** o expoziție de grafică românească cuprinzînd lucrări din colecția muzeului Brukenthal din Sibiu. Majoritatea lucrărilor prezente aparțin artiștilor plastici contemporani și oglindesc aspecte din viața României de azi.

● **LA BELGRAD A FOST SEMNAT, VINERI, ACORDUL PRIVIND MAJORAREA VOLUMULUI SCHIMBURILOR DINTRE ROMÂNIA ȘI IUGOSLAVIA PE PERIOADA 1973—1975.** Acordul prevede o sporire considerabilă a livrărilor de mărfuri între cele două țări.

Din partea română, documentul a fost semnat de Ion Pățan, vicepreședinte al Consiliului de Miniștri, ministrul comerțului exterior, iar din partea iugoslavă de Muhamed Hadjici, secretar federal pentru comerțul exterior.

În scurte alocuțiuni rostite cu acest prilej, șefii celor două delegații au relevat ritmul ascendent al dezvoltării relațiilor economice dintre România și Iugoslavia.

În aceeași zi, Ion Pățan, vicepreședinte al Consiliului de Miniștri, a avut o întrevedere cu Anton Vratuša, vicepreședinte al Consiliului Executiv Federal al R.S.F. Iugoslavia.

● **LA SEDIUL REPREZENTANȚEI PERMANENTE A U.R.S.S. DIN cadrul OFICIULUI NAȚIUNILOR UNITE DE LA GENEVA,** a avut loc, joi, ședința finală a primei sesiuni a Comisiei consultative permanente sovieto-americane.

Comisia consultativă permanentă este menită să contribuie la înfăptuirea scopurilor și prevederilor Tratatului privind limitarea sistemelor apărării antirachetă și ale Acordului provizoriu cu privire la unele măsuri în domeniul limitării armamentului strategic ofensiv, încheiate între U.R.S.S. și S.U.A. la 26 mai 1972, precum și ale Acordului privind măsurile în direcția reducerii primejdiei izbucnirii unui război nuclear, din 30 septembrie 1971 — relatează agenția TASS.

Cu ing. Ilarie Munteanu, prim-secretar al Comitetului municipal Sibiu al U.T.C., despre:

Aportul tinerilor în munca patriotică

În aceste zile prielnice atît lucrului pe șantiere cît și în agricultură, tineri din licee și întreprinderi sibiene participă la o amplă acțiune de muncă voluntar-patriotică, organizată cu ajutorul Comitetului municipal Sibiu al U.T.C. Pentru a afla cîteva amănunte în această direcție, ne-am adresat tovarășului Ilarie Munteanu, prim-secretar al Comitetului municipal Sibiu al U.T.C.

— V-am rugă să enumerați cîteva tabere de muncă patriotică la care iau parte tineri din Sibiu.

— Tabere organizate avem doar două: la I.A.S. Șura Mare și I.A.S. Slimnic, însă, tineret o să întîlniți pe toate șantierele din Sibiu.

— Aș vrea să începem cu cei mai tineri. Cîți elevi din școli participă la această acțiune?

— Amintesc mai întîi liceele „Octavian Goga" și „Gheorghe Lazăr", care asigură zilnic cîte 50 elevi pentru I.A.S. Șura Mică. Liceul nr. 2 are minută încheiată cu I.A.S. Slimnic pentru a asigura participarea zilnică a cîte 30 elevi, pînă la 31 august a.c. iar pe șantierul I.R.C. de la Spitalul județean de adulți, vor veni zilnic cîte 40 elevi.

— Cum sînt organizate aceste tabere și cine răspunde de ele?

— Fiecare serie lucrează cîte două săptămîni. Elevii sînt planificați eșalonat, astfel încît, pe perioada vacanței, să poată participa toți școlarii mari la această acțiune. În privința coordonării activității, de la fiecare liceu participă, împreună cu elevii, un profesor, care conduce întreaga activitate, iar din partea I.A.S.-urilor sînt repartizați brigadieri și lucrători care muncesc alături de elevi.

— Practic, la ce lucrează?

— Cei de pe șantier prestează munci necalificate, iar cei de la I.A.S. sînt folosiți mai mult la cules de căpșuni, coacăze, cireșe, la recoltarea și sortarea legumelor. Realmente ei sînt de un mare folos, pentru că eliberează o bună parte a forței de muncă, care este folosită la alte lucrări mai grele și de strictă urgență — întreținerea culturilor, recoltarea și depozitarea furajelor, pregătirea secerișului și alte lucrări de sezon.

— Școlile au vreun folos de pe urma acestor acțiuni?

— Da, pentru că munca este plătită de I.A.S.-uri către școli, iar cu banii cîștigați se amenajează și se dotează laboratoarele școlare, diferite baze sportive, se cumpără echipament sportiv. Se organizează, de asemenea, diferite excursii etc. — așa că beneficiari sînt în primul rînd cei care muncesc.

— Cine asigură transportul și cîte ore se lucrează pe zi?

— Se muncește cîte 6 ore iar transportul este asigurat de I.A.S.-uri.

— Ați amintit, la început că nu numai aceste tabere, ci și o serie de șantiere sînt patronate de tineri. Care sînt acestea?

— În afară de șantierul I.R.C. și Întreprinderea „Record", unde lucrează numai elevi, aș mai aminti o serie de șantiere care construiesc cămine pentru nefamiliști, ale întreprinderilor „Dumbrava", 505 Construcții, I.P.A.S., I.C.M.J., „Libertatea", căminul studențesc și altele.

— Bine, bine, pe aceste șantiere ni se pare foarte normal să întîlnim tineri din întreprinderile amintite, ei fiind direct interesați. Dar pe celelalte șantiere?

— De fapt, cel mai mare șantier este la baza sportivă „Valea Aurie" pentru care organizațiile U.T.C. din municipiu s-au angajat să presteze un volum de muncă patriotică în valoare de peste 600 mii lei. Aș menționa însă că este necesară o mai bună mobilizare, în special în organizațiile mari (Independența, I.P.A.S., Balanța, Libertatea etc.) unde există posibilități să se lucreze atît pe șantierele proprii cît și la baza sportivă. Ca un fapt pozitiv amintesc inițiativa organizației U.T.C. de la Centrul teritorial de calcul, care pînă în prezent a participat de două ori la muncă pe acest șantier.

Interviu realizat de
DUMITRU NIȚĂ

Cursul postuniversitar

(Urmare din pag. 1)

mandabil a fi făcută de cei ce cunosc bine specificul întreprinderii, care să poată colabora cu specialiștii Centrului teritorial de calcul, înlesnindu-le, acestora cunoașterea fenomentelor din unitatea respectivă, a proceselor economice, tehnologice, pentru ca specialiștii centrului să poată elabora, apoi, proiecte de analiză și programe pentru subsistemele întreprinderii, astfel ca în final să se ajungă la un sistem unitar de întreprindere, de prelucrare automată a datelor și de conducere. De aceea, majoritatea cursanților sînt dintre cei mai buni economiști, ingineri și matematicieni din mari unități economice, a căror admitere la curs s-a făcut pe bază de test. Deci, după cum se observă, în prima serie pregătim specialiști pentru domeniul direct productiv unde va trebui să școlarizăm un număr foarte mare de salariați. În viitor ne vom orienta și asupra altor domenii cu caracter științific și aplicativ cum ar fi cadre pentru învățămîntul superior și mediu, în domeniul sanitar, financiar-bancar etc.

Cursul face parte din învățămîntul postuniversitar, așa cum este legiferată această formă la noi, în țară. Durata este de un an de zile, din care patru luni un curs intensiv cu scoatere din producție. Se vor preda următoarele module: sisteme de muncă, algoritmi și scheme logice, structura logică a calculatorului Felix C-256 și întreg sistemul de operare al calculatorului, limbajul Cobol, sistemul de gestiune a fișierelor, programe utilitare etc. După cele patru luni cursanții urmează să întocmească proiecte pe care le vor susține la sfîrșitul cursului, în funcție de care se acordă și calificativul.

— Bineînțeles că, în munca ce o vor desfășura specialiștii formați la acest curs, un rol însemnat îl au și cadrele cu pregătire medie. Cum asigurați aceste cadre?

— Intenționăm ca ele să fie școlarizate printr-o formă postliceală, organizată tot de instituția noastră, care va începe în prima zi a săptămînii viitoare. Vor participa un număr de 50 de planificatori, tehnicieni, contabili, statisticieni — toți buni cunoscători ai compartimentelor de activitate ale întreprinderilor. Pentru că un colectiv de informaticieni, în general, trebuie să fie constituit dintr-un minim de 3—4 specialiști cu studii superioare și tot atîtia cu școală medie. Aceste colective, după cum arătam, vor mijloci legătura întreprinderilor cu noi și, în colaborare, vom organiza subsistemele unităților, respectiv stabilim legăturile între programare-lansare - urmărire - aprovizionare - stocuri - desfacere - transporturi - indicatori financiari - utilizarea forței de muncă și a capacităților de producție - optimizarea investițiilor etc. atît la nivelul întreprinderilor cît și între acestea și centrale sau ministere. Astfel realizăm condiții pentru crearea unui sistem unitar, care elimină paralelismele de fluxuri informaționale, existente și se stabilesc cu exactitate nivelele de decizie în funcție de competența fiecărui factor.

— Vorbind de eficiență, cum poate fi apreciată?

— Nivelul eficienței muncii noastre, și a informaticii, în general depinde de modul în care cadrele care conduc procesele economice vor ști să aplice sistemele create de noi și să interpreteze informațiile furnizate de calculator, astfel încît pe baza lor să ia deciziile cele mai corespunzătoare. Deci, se pune o a doua problemă: pregătirea cadrelor de conducere din întreprinderi în vederea exercitării atribuțiilor de conducere, ajutate de metodele noi de organizare și de tehnica modernă de calcul. Acesta este, de altfel, un obiectiv, ce ne preocupă și vom organiza și cursuri de scurtă durată pentru cadrele de conducere, tocmai pentru a le sensibiliza în abordarea unor metode moderne de decizie folosind avantajele calculului electronic cu principiile de selecționare și valorificare a informațiilor. De fapt, cursul început de curînd inaugurează gama largă a formelor de pregătire în noua concepție de organizare și conducere a economiei.

— Cine sînt cadrele care vor ține cursul?

— Cursul postuniversitar este ținut de specialiști ai Institutului Central pentru sisteme de conducere cu mijloace de automatizare din București și de către specialiști ai Centrului nostru de calcul. Dispunem, în acest sens, de peste 60 cadre cu școală superioară care, deși în majoritate n-au stagii îndelungate în informatică, sînt capabile și bine pregătite. Aș menționa doar că această activitate am început-o cu doi ani în urmă, timp în care am reușit să creăm asemenea condiții încît să dispunem de colective specializate pentru o gamă largă de probleme economice.

— În încheiere vă rog să ne spuneți dacă începutul va fi continuat și dezvoltat sau se va sfîrși aici?

— Cursul postliceal va fi în permanență, la Sibiu, iar cel postuniversitar se va organiza ori de cîte ori va fi nevoie. Sperăm însă ca primii pași făcuți să fie de bun augur și Sibiul nostru, alături de învățămîntul universitar creat cu 4 ani în urmă să aibă și o formă superioară de studiu a informaticii pe care dorim să o înfăptuim la nivelul cerințelor științei și tehnicii contemporane.

• SPORT • SPORT • SPORT •

Înotătorii medieșeni — învingători la Mamaia

În perioada 26—30 iunie a.c. a avut loc la Mamaia, pe lacul Siutghiol, concursul republican de mare fond la înot la care au participat opt echipe: selecționata județului Ilfov, Clubul sportiv Tg. Mureș, Școala sportivă Tg. Mureș, Școala sportivă nr. 2 Constanța, Școala sportivă nr. 1 Constanța, clubul „Marina" Constanța, clubul „Știința" Constanța și Gaz metan Mediaș.

Echipa medieșeană este unica formație care a reprezentat sindicatele la această mare competiție, celelalte fiind cluburi și școli sportive.

Anul trecut, echipa Gaz metan a ocupat primul loc atît la fete cît și la băieți. Și în acest an fetele din echipa întîi, formată din **Liadore Kovacs și Henrieta Szabo,** au reușit să ocupe același loc întîi. Cele două înotătoare au parcurs distanța de 8 km în 4h02'27".

Cea de-a doua echipă, compusă din **Magdalena Pumnea** și **Ileana Șandru,** a ocupat locul al III-lea, realizînd 4h15'05," locul al doilea fiind cîștigat de Școala sportivă Tg. Mureș.

La băieți, prima echipă medieșeană a ocupat locul III, iar cea de a doua locul IV (12 km în 5h25'02" și, respectiv, în 6h39'39".

De menționat că din echipa de băieți au lipsit cei mai buni înotători — Ispas Cotîrlea și Nicolae Roșca — care, avînd examene de admitere la liceu, nu au putut participa.

Merite în obținerea acestor rezultate de prestigiu au atît sportivii cît și antrenorul lor Ion Hociung.

La întoarcere, sportivii medieșeni au participat la un concurs de înot la Cîmpina, unde, de asemenea, s-au comportat foarte bine.

Z. RIȘNOVEANU

Antrenorul Ion Hociung, în mijlocul celor opt înotători care au participat la concursul republican de mare fond de la Mamaia
Foto: Z. RIȘNOVEANU

În cinstea „Zilei constructorilor de mașini"

Asociația sportivă Independența Sibiu organizează în ziua de 8 iulie — pe terenul Obor — cu prilejul „Zilei constructorilor de mașini" o mare serbare cultural-sportivă. În program vor avea loc întreceri la fotbal, handbal, judo și cros. Serbarea va începe la ora 8 și va continua pînă seara, încheindu-se cu un frumos program artistic.

I. I.

Azi și mîine, la Păltiniș

Etapa județeană de orientare turistică

C.J.E.F.S. Sibiu, prin comisia de turism, organizează, în zilele de 7 și 8 iulie, pe traseul din jurul cabanei Șanta de la Păltiniș, etapa județeană a campionatului național de orientare turistică pe echipe.

Concursul se va desfășura în două etape: sîmbătă, începînd cu ora 21 (etapa de noapte) și duminică, de la ora 8 (etapa de zi). La întreceri participă echipe formate din cîte doi sportivi.

I. IONESCU

Dirt-track

Mîine, la Arad — ultima etapă a campionatului

Ion Bobîlneanu va lupta mîine la Arad pentru păstrarea titlului de campion republican pe care-l deține de trei ani consecutiv. În a șasea — și ultima — etapă el are de recuperat acel unic punct care-l desparte de ocupantul primului loc în clasamentul general, Cornel Voiculescu (Metalul București).

Iată cum se prezintă clasamentul înaintea disputării manșelor finale: 1. C. Voiculescu — 57 p; 2. I. Bobîlneanu 56 p; 3. I. Marinescu 46 p; 4. N. Rîureanu 44 p; 5. Gh. Sora 43 p.

REDACȚIA ȘI ADMINISTRAȚIA: Sibiu, str. Octombrie roșu nr. 2, Tel. nr. 1 28 10 — 1 30 67, 1 81 83. Abonamentele se fac la oficiile poștale, factorii poștali și difuzorii din întreprinderi și instituții. Tiparul: Întreprinderea poligrafică Sibiu — 40 064