BIBLIOTECA „ASTRA"
SIBIU

PROLETARI DIN TOATE ŢĂRILE, UNIŢI-VĂ!

Tribuna Sibiului

ORGAN AL COMITETULUI JUDEŢEAN SIBIU AL P.C.R. ŞI AL CONSILIULUI POPULAR JUDEŢEAN

Anul VI, nr. 1808 | Marţi, 18 decembrie 1973 | 4 pagini, 30 bani

S-a încheiat cel de-al XXI-lea Congres al Partidului Comunist din Belgia

Bruxelles 17 — Corespondentul Agerpres, N. Popescu-Bogdănești, transmite: Duminică seara s-a încheiat cel de-al XXI-lea Congres al Partidului Comunist din Belgia, desfășurat sub lozinca „Program de luptă, alianță și democrație în serviciul poporului".

În ultima zi a lucrărilor, a fost adoptată, în unanimitate, rezoluția politică a Congresului, document care sintetizează programul de luptă al comuniștilor belgieni pe planul politicii interne și în domeniul relațiilor internaționale. A fost ales, în unanimitate, noul Comitet Central al partidului.

Plenara C.C. al P.C. din Belgia, ținută imediat după încheierea Congresului, a ales Biroul Politic, președintele și secretarii naționali ai partidului. Tovarășul Louis van Geyt a fost reales în funcția de președinte al P.C. din Belgia.

În timpul unei reuniuni tovărășești, organizată în onoarea delegațiilor partidelor comuniste și muncitorești prezente la Congres, Louis van Geyt și alți membri ai conducerii partidului s-au întreținut cordial cu delegația Partidului Comunist Român, alcătuită din tovarășii Richard Winter, membru supleant al Comitetului Executiv al C.C. al P.C.R., prim-secretar al Comitetului județean de partid Sibiu, și Ghizela Vass, membru al C.C. al P.C.R., exprimînd mulțumiri pentru mesajul transmis din partea C.C. al P.C.R.

Președintele Partidului Comunist din Belgia, Louis van Geyt, a rugat delegația să transmită conducerii P.C.R., tovarășului Nicolae Ceaușescu personal, un cald mesaj de salut tovărășesc și expresia dorinței de dezvoltare și diversificare în continuare a relațiilor dintre Partidul Comunist din Belgia și Partidul Comunist Român.

★

Delegația P.C.R., alcătuită din tovarășii Richard Winter, membru supleant al Comitetului Executiv al C.C. al P.C.R., prim-secretar al Comitetului județean Sibiu al P.C.R., și Ghizela Vass, membru al C.C. al P.C.R., care a participat la Congresul al XXI-lea al Partidului Comunist din Belgia, a făcut, la 17 decembrie, o vizită la sediul Partidului Socialist Belgian, unde s-a întîlnit cu președinții partidului, Jos van Eynde și Andre Cools, și cu secretarii naționali ai partidului, Jean Leuyten și Andre Leonard.

Întrevederea, care a prilejuit abordarea unor probleme de interes comun, s-a desfășurat într-o atmosferă cordială, prietenească, pe linia dezvoltării continue a relațiilor dintre P.C.R. și P.S.B. Președinții Partidului Socialist Belgian au transmis calde salutări conducerii Partidului Comunist Român, personal tovarășului Nicolae Ceaușescu. La întîlnire a fost de față Alexandru Lăzăreanu, ambasadorul României în Belgia.

BUN GOSPODAR - un atribut care vizează responsabilitatea civică a fiecăruia dintre noi

Masă rotundă la Clubul salariaților din Ministerul Transporturilor și Telecomunicațiilor

Decretul cu privire la măsurile de dezvoltare a bazei energetice și de folosire mai judicioasă a combustibililor și energiei este menit a stimula spiritul de economisire, de bună gospodărire și de cumpătare. Dar, acest act normativ a determinat și o efervescență de gîndire creatoare, finalizată în idei valoroase și inițiative, a îndemnat la meditație. Cetățeanului i se cerea o dată mai mult să facă apel la responsabilitate, la conștiință civică. Așa s-a născut ideea unei mese rotunde care să reunească mai mulți factori responsabili din domeniul transporturilor și telecomunicațiilor, domeniu cu o importantă pondere în viața noastră cotidiană.

Au luat parte: Ionel Achim, președintele comitetului sindicatului din unitățile C.F.R. Sibiu, Ioan Armeanu, locțiitor al secretarului comitetului de partid de la Depoul C.F.R. Sibiu, Constantin Daneș, secretarul comitetului de partid la Stația C.F.R. Sibiu, Igor Serghievici, președintele comitetului sindicatului la Autobaza T.A. Sibiu, Dimitrie Stoica, șeful stației C.F.R. Sibiu, Stelian Teodorescu, șef adjunct al Autobazei T.A. Sibiu, Virgil Tălmăcean, locțiitorul secretarului comitetului de partid de la Autobaza T.A. Sibiu, Nicolae Voinescu, membru al comitetului sindicatului unităților C.F.R. Sibiu și Nicolae Munteanu, îndrumătorul clubului salariaților din Ministerul Transporturilor și Telecomunicațiilor din Sibiu.

V. TĂLMĂCEAN: „Momentul abordării acestei probleme a fost foarte bine ales în sensul că acum se simte mai mult ca oricînd nevoia decantării unor idei privind îndatoririle noastre, — ale lucrătorilor din transporturi — în direcția raționalizării consumului de combustibili și energie".

I. ACHIM: „Termenul de **responsabilitate** îl include și pe acela de **datorie**, de îndeplinire a sarcinilor în mod conștient, excluzînd mijloacele de constrîngere".

N. MUNTEANU: „Include un complex de convingeri care se formează în familie și școală, consolidîndu-se în procesul de producție".

RED.: „Nu cumva prea adesea se vorbește despre conștiință, despre responsabilitate la modul abstract, pur teoretic. Întîlnim de multe ori oameni care vorbesc foarte frumos despre acestea dar cuvintele lor nu-și găsesc acoperire în fapte".

V. TĂLMĂCEAN: „Din păcate se întîmplă și așa. În relațiile noastre cu beneficiarii ni se spune adesea că nu dăm dovadă de responsabilitate, fără însă să se aibă în vedere că de fapt responsabilitatea noastră nu exclude, ba dimpotrivă, depinde de felul în care-și respectă obligațiile și ceilalți factori. În etapa actuală sarcinile noastre au crescut. Noi facem totul pentru a le duce la îndeplinire. Am redus niște trasee cu curse nerentabile Am redus și continuăm să reducem numărul de stații intermediare, ținînd seama că la o oprire-pornire se consumă 800 grame de benzină".

A. TEODORESCU: „Am luat măsuri pentru reducerea consumului specific. Numai pe trimestrul IV al acestui an vom economisi 250 tone de benzină. Luptăm pentru a-i convinge pe conducătorii noștri auto să respecte cu strictețe viteza economicoasă. Facem verificări și controale în permanență, dar nu putem să-l urmărim pe fiecare în parte. O coloană de șoferi la interurban e ca un stol de vrăbii. Aici intervine responsabilitatea individului, care știind că pleacă pentru cîteva zile în țară, știind că el este și șef și subaltern trebuie să facă față tuturor situațiilor".

D. STOICA: „Tocmai voiam să intervin. Trebuie să facem deosebire între disciplina impusă și cea liber consimțită. În relația cu oamenii, cu subalternii, n-avem voie să înăbușim inițiativele, personalitatea. Dînd omului o enume libertate de acțiune îi dăm posibilitatea să se autoeduce, să-și formeze simțul responsabilității. Această idee în relația cu tinerii trebuie să se generalizeze".

A. TEODORESCU: „Aproximativ

(Continuare în pag. a III-a)

N. I. DOBRA

În economisirea carburanților – noi mijloace și forme de maximă eficiență

Pentru legarea liniilor de înaltă tensiune cu marile platforme industriale, atribuție încredințată întreprinderii „Electromontaj" Sibiu, sînt necesare numeroase și complexe transporturi de materiale — conductori, stîlpi, balast, ciment, fier beton și altele — la punctele de lucru și borne. Circulînd pentru aceasta, în majoritatea cazurilor pe drumuri neamenajate, cu deniveleri pronunțate și pante ce depășesc uneori prescripțiile din cărțile tehnice ale mașinilor și avînd o rază de acțiune în 13 județe, adică pe o treime din suprafața țării, ne-am pus încă de mult timp problema organizării transporturilor în sensul obținerii unui randament maxim și de mare eficiență.

Experiența pozitivă a întreprinderii „Electromontaj" Sibiu

În aceste condiții, la un parc de peste 300 mașini și utilaje întreprinderea „Electromontaj" a luat măsuri operative de exploatare rațională a parcului de autoutilaje, folosind metode specifice condițiilor de muncă în care își desfășoară activitatea.

În baza măsurilor aplicate de conducerea întreprinderii, la un consum anual de 2 000 tone carburanți, ne-am angajat să raportăm la sfîrșitul anului o economie de 50 000 litri benzină.

Avînd create asemenea condiții de întreținere și reparare a parcului de autoutilaje problema exploatării raționale a utilajelor și mașinilor a pus în centrul atenției generale activitatea conducătorului auto, a deservantului de utilaje. Munca cu omul, cu conducătorul auto sau cu deservantul de utilaje a fost preluată și coordonată de către comuniști, printr-un complex larg de măsuri politice care au reușit prin folosirea cunoscutelor forme ale muncii politice de masă să înriurească activitatea acestora, să determine creșterea conștiinței lor profesionale. Cheia succesului, credem, a stat în modul cum au fost atrași șoferii în activitatea de transporturi, cum au fost capacitați să răspundă la solicitările întreprinderii pentru folosirea cît mai rațională a utilajului din dotare. Selecționarea responsabilă, în funcție de pregătire dar și de profil etic și moral a personalului de deservire a utilajelor, a asigurat mare parte din funcționalitatea optimă a transporturilor în întreprindere. Munca vie și permanentă de formare și educare a conducătorilor auto și de utilaje, condusă de organizațiile de bază a determinat stabilirea unui climat propice afirmării inițiativelor. Lunar, în cadrul coloanelor din șantier, instructajele de protecția muncii coincid cu ședințele de instruire și educare prin prezentarea aspectelor pozitive și negative din munca oamenilor. Acestea constituie un bun prilej de popularizare a modului cum s-a muncit, a personalului care a săvîrșit unele abateri de la disciplina muncii. Metodele folo-

(Continuare în pag. a III-a)

ing. SIMION DRAGOMAN,
șef secție utilaj transport „Electromontaj" Sibiu

Să cunoaștem și să respectăm legile țării

MODUL DE STABILIRE ȘI PLATA CHIRIEI

Legea nr. 5/1973 privind administrarea fondului locativ și reglementarea raporturilor dintre proprietari și chiriași, în cap. IV (art. 27—37) se ocupă cu stabilirea și plata chiriei în termeni preciși care nu comportă nici o discuție.

La diferite scrisori, am răspuns succint pe această temă și numai în unele laturi. Vom încerca să sintetizăm problema în ansamblul ei, spre a veni în ajutorul acestora, care — așa cum se arată în multe scrisori — nu sînt destul de „iscusiți" pentru a-și face singuri recalcularea sau calcularea chiriilor.

O primă precizare este aceea că chiria pentru locuință se fixează potrivit cu tariful de bază, gradul de confort al locuinței, salariul tarifar lunar sau pensia chiriașului și că tariful de bază al chiriei este unic pe întreg cuprinsul țării, indiferent de proprietar.

Categoria suprafețelor pentru care se stabilește și se plătește chiria cuprinde:

1) **Suprafața locuibilă**, deci suprafața camerelor, determinate ca atare prin construcția lor, servesc pentru locuit, inclusiv holurile și camerele de trecere.

Pentru această suprafață, tariful de bază este în funcție de salariul tarifar sau pensia chiriașului, după cum urmează: pînă la 800 lei de 1,80 lei pe m p, de la 801—1 100 lei de 2,20 lei, de la 1 100—1 300 lei de 2,40 lei, de la 1 301—1 600 lei de 2,50 lei și peste 1 600 lei de 2,70 lei.

2) **Dependințe**, deci încăperile care deservesc suprafața locuibilă și anume: vestibulul, antreul, tinda, veranda, culoarul, bucătăria, chicineta, oficiul, cămara, debaraua, camera de baie etc. Tariful de bază se calculează după aceleași criterii în ceea ce privește salariul tarifar sau pensia chiriașului, chiria fiind de 0,72 lei, 0,88 lei și maximum 1,00 lei (de la 1 301 lei în sus) pe m p.

3) **Alte dependințe** și anume terasele acoperite, boxele în subsol și alte dependințe în folosință exclusivă, tariful de bază se calculează după aceleași criterii în ceea ce privește salariul tarifar sau pensia chiriașului, chiria fiind de 0,30, 0,44 și maximum 0,50 lei (de la 1 301 lei în sus) pe m p.

Pentru chiriașii care nu sînt salariați sau pensionari, se aplică tariful prevăzut pentru salariații cu peste 1 600 lei salariu, cu excepția acelora care primesc ajutor social, cărora li se aplică tariful de bază prevăzut pentru cei cu salariu sau pensie pînă la 800 lei lunar.

RĂSPUNDEM CITITORILOR

Membrii cooperativelor meșteșugărești se asimilează cu salariații, luîndu-se ca bază de calcul, retribuția tarifară a categoriei de încadrare.

În cazul în care o locuință este ocupată de o familie în care sînt mai mulți salariați sau pensionari, calculul chiriei se face pe baza salariului tarifar lunar sau pensiei celei mai mari.

Tariful de bază, astfel cum s-a arătat în cele ce preced, se majorează cu 30 la sută pentru locuințele cu încălzire centrală sau gaze la sobe și se reduc, după caz, pentru întreaga suprafață locuibilă (cele de la pct. 1) după cum urmează: cu 15 la sută pentru camerele situate la subsol sau în mansarde aflate direct sub acoperiș; cu 10 la sută pentru locuințele lipsite de instalație de apă, canal, electricitate sau numai de una ori unele dintre acestea; cu 10 la sută pentru locuințele construite din materiale de construcție inferioare (paiantă, chirpici și lemn). Reducerile se aplică cumulativ, deci dacă o cameră este situată la subsol sau mansardă, nu are instalație de apă și imobilul este construit din paiantă, tariful de bază se reduce cu 15+10+10 la sută, total cu 35 la sută.

La aceste majorări sau reduceri a tarifului de bază, determinate de gradul de confort al locuinței, legea mai prevede o dispoziție conform căreia pentru suprafața locuibilă excedentară, care depășește norma locativă (care este de 10 m p pentru fiecare persoană), la tariful de bază stabilit conform celor de mai sus, se aplică o majorare progresivă de 25 la sută pentru primii 10 m p, 50 la sută pentru următorii 10 m p și 100 la sută pentru restul suprafeței locuibile.

La chiria astfel calculată se adaugă 12 lei lunar pentru baie cu cadă și 8 lei lunar pentru baie numai cu duș. Cele de mai sus se referă la calculul chiriei pentru **locuințe**.

În ceea ce privește suprafața locativă cu altă destinație decît aceea de locuință, se fac precizări în legătură cu birourile unor unități, suprafața pentru activități comerciale, prestatoare de servicii, pentru depozite etc., la care sînt stabilite tarife precise. Vom aminti aici doar suprafața locativă a garajelor — indiferent cui sînt închiriate — pentru care se va plăti cîte 3 lei pe m p.

Și la aceste spații locative legea prevede o majorare cu 30 la sută a tarifului de bază al chiriei lunare, dacă sînt dotate cu încălzire centrală sau gaze la sobe și o reducere, după caz, pentru întreaga suprafață locativă dacă nu au unele condiții de confort. Și aici reducerile se aplică cumulativ. Tarifele pentru băile și dușurile existente în aceste spații sînt identice cu cele de la locuințe.

Cu precizarea că închirierea, respectiv recalcularea chiriilor se face numai pe bază de contract încheiat în formă scrisă și înregistrat la circumscripția financiară, cu stipularea în mod obligatoriu a tarifelor și termenelor, considerăm că am venit în sprijinul tuturor acelora care sînt răspunzători, la îndeplinirea obligațiunilor legale pe care le au în calitatea lor de proprietari.

Menționăm că în editura Consiliului de Stat, secția redactională a Buletinului oficial și a altor publicații legislative, a apărut de curînd broșura „Legea nr. 5/1973 și H.C.M. nr. 860/1973 pentru stabilirea măsurilor de executare a Legii nr. 5/1973 privind administrarea fondului locativ și reglementarea raporturilor dintre proprietari și chiriași", broșură care se găsește de vînzare la librării și chioșcuri și care costă 1,60 lei.

Această broșură cuprinde și modelele de contracte de închiriere — atît pentru suprafețe locative cu destinație de locuință, cît și pentru suprafețele locative cu altă destinație decît aceea de locuință, precum și obligațiile ce revin proprietarilor și chiriașilor în legătură cu întreținerea și repararea locuințelor.

TEODOR ȚEREANU
șeful Serviciului administrației locale de stat al Consiliului popular al municipiului Sibiu

Mecanizatorii pregătesc o activitate de viitor fără „pene" de motor

Intrînd în atelierul centrului de reparații de pe lîngă S.M.A. Tîrnava trăiești sentimentul venirii în contact cu o hală de lucru a unei moderne întreprinderi. Pod rulant acționat electric, mecarale ciudate, linii tehnologice cu zeci de puncte de lucru și oameni, mulți oameni în salopete, strîngînd sau demontînd șuruburi, fixînd piese, făcîndu-și meseria...

În jurul unui motor deșurubărit — 5 oameni.

— Nici pistoanele nu-s grozave, spune primul.

— Mult va fi de lucru și la reglajul distribuției...

— Uitați-vă, și „jocul" tacheților este inacceptabil.

Tînărul inginer Ioan Mărgineanu, ajutat de mecanici de precizie, cum sînt Vintilă Nașca, Mihai Gunesch, Erich Fischer, Vasile Fleșeru, face „radiografia" motorului demontat, stabilește ce trebuie de făcut pentru ca în cel mai scurt timp pistoanele să-și înceapă cursa lor duduitoare...

Șeful centrului de reparații, tehnicianul Dumitru Ciontea, are probleme cu „planul". Conform ultimelor „retușări" ale organizării muncii, aici vor fi reparate în această perioadă 200 motoare de tractoare, aparținînd S.M.A., C.A.P. și altor unități. Pînă la sfîrșitul lunii noiembrie — 32 motoare au și fost trecute la realizări.

Pe fluxul principal de lucru — 13 mecanici urmăresc din aproape în aproape reparatul totalitar al motoarelor. Linia de arbore-motor, încercarea blocului motor, verificarea filtrelor de ulei, reglajul și montarea distribuției, verificarea scaunelor la supape, reglarea tacheților și a culbutorilor și alte asemenea — puncte precise, stabilite matematic pentru verificarea și repararea motoarelor. În 64 de ore-om de la intrarea în atelier a unui motor „bolnav" acesta trebuie să iasă bun pentru montat pe tractor, bun pentru producție. Eforturile oamenilor de aici s-au materializat în obținerea unui coeficient zilnic de 1,3—1,4 motoare reparate.

Pe celălalt flux tehnologic se verifică și se repară transmisiile. Intrînd aici, șasiul tractorului este demontat, piesele sînt sortate, este verificată cutia de viteze, sînt „doftoricite" instalațiile hidraulice ș.a. Mecanicii Ioan Velțan și Ioan Schneider sînt specialiști în „transmisii".

Dar acestea nu ocupă integral sfera de activitate a acestui restrîns dar harnic și priceput colectiv de oameni ai muncii. Mecanicii de aici au mai confecționat 225 cabine pentru tractoare mari și cîteva cabine pentru tractoare mici. O echipă de lucrători condusă de Ioan Kesler a instalat adăpătorile automate în două grajduri ale C.A.P. Tîrnava, cu bune rezultate. O altă echipă, condusă de Hans Bretz, lucrează la aceleași obiective la C.A.P. Alma.

Se lucrează intens aici, unde motoarele de tractor sînt pregătite pentru campaniile agricole viitoare. Și acești oameni dovedesc oră de oră, în bătălia cu timpul, cu graficele, că își cunosc bine meseria. Ceea ce dă asigurări pentru o activitate de viitor fără „pene" de motor.

GH. GRAMTER

Cadouri de Moș Gerilă

Foto: FRED NUSS

CUM V-AȚI PREGĂTIT, TOVARĂȘI DIN COMERȚ?

E anotimpul cadourilor și al umbletelor lui Moș Gerilă...

■ **Răspund: Constantin Boieriu, directorul I.C.S. mărfuri industriale Sibiu și Gheorghe Dăncilă, director comercial la I.C.R.T.I.**

După cum s-a anunțat, în acest an Moș Gerilă va trebui să facă drumuri mai multe și mai... grele. Datorită bunelor rezultate obținute în aria producției materiale, conducerea partidului și statului a hotărît să aloce 40 milioane lei pentru pomul de iarnă al copiilor noștri. Demonstrație nouă, vie și convingătoare privind grija părintească pentru fericirea celor mai mici cetățeni ai patriei.

În acest context pomul de iarnă din fiecare familie și din fiecare colectivitate va fi mai strălucitor și mai bogat ca alte dăți. Ce au întreprins pentru a sprijini această „înfățișare" nouă, oamenii comerțului. Iată cîteva precizări într-un dialog care desigur nu a putut viza toate... culisele pomului de iarnă. Deci, care-i „partea" care revine întreprinderii comerțului cu ridicata textile-încălțăminte, tovarășe Dăncilă?

Gh. D. — Am stabilit două lucruri: **nomenclatorul mărfurilor** cu care ne vom prezenta (în plus) în rețea pentru ca părinții să-și umple sacoșele și locurile de unde vor putea face aprovizionarea cei ce organizează pomul de iarnă (grădinițe, creșe, instituții, întreprinderi, organizații sindicale). Astea — în strînsă colaborare cu conducerea I.C.S. — Mărfuri industriale.

REP. — Deci, cei care sînt în posesia sumelor alocate pentru pom (în afară de cele asigurate de sindicate, la nivelul județului, din cele 40 milioane, vor reveni, în plus, peste 800 000 lei), se vor putea aproviziona. Cînd, de unde și care sînt modalitățile?

C. B. — Începînd de astăzi. Se vor prezenta la sediul întreprinderii noastre (Piața Unirii, 4) pentru formele de plată și vor fi îndrumați — în funcție de mărimea sumelor — să preia ceea ce doresc de la „Ursulețul", Magazinul Universal și unitatea Mic-gros din str. 9 Mai, 29 (pentru textile-încălțăminte) sau „Ferometal" (jucării). Plata se va putea face prin numerar, virament sau C.E.C.

REP. — Acestea pentru municipiul Sibiu. Dar celelalte localități din județ, tovarășe Dăncilă?

Gh. D. — Mediașenii se vor adresa I.C.S. Mixt din localitate, în Cisnădie, unităților specializate din oraș, iar pentru celelalte localități au fost stabilite ca puncte de aprovizionare Agnita și Dumbrăveni.

REP. — V-aș propune să „desfășurăm"... nomenclatorul spre a arăta clienților dv. ce le oferiți.

Gh. D. — 14 000 perechi ciorapi copii, 5 200 ciorapi supraelastici, 500 strămpeli, 1 600 pijamale pentru cei mici, 11 000 perechi chiloți plușați, 2 300 căciulițe P.N.A., 5 500 fulare P.N.A., 7 800 rochițe diftin, 31 000 cămăși pentru copii, 6 300 papuci de casă, 5 000 perechi ghete diferite, 10 000 cămășuțe baby, 1 500 pantofi box pentru copii și altele.

REP. — Ce au întreprins în plus conducerea și lucrătorii din rețeaua dv. tovarășe Boeriu?

C. B. — Am pus în vînzare circa 4 000 pungi cu cadouri (de la 10 la 300 lei valoare). Vindem jucării și podoabe pentru pomul de iarnă prin 17 magazine și 40 de tutungerii. Numai la jucării dispunem de un fond de aproximativ 10 milioane lei.

REP. — Așadar, succint răspunsul la întrebarea din titlu nu poate fi decît pozitiv. Pentru care, reporterul vă mulțumește în numele tuturor copiilor!

VICTOR DOMȘA

Din sumar:

- Note
- SPORT... SPORT...
- Rubrica de informații: La dispoziția dv.

In pag. a II-a

- Pe marginea plenarei Comitetului orășenesc de partid Agnita

Exigență și dorință de autodepășire — trăsături definitorii ale comuniștilor

- „Rostul nostru este aici pe șantier..."
- Dialog cu cititorii

In pag. a III-a

- VIAȚA INTERNAȚIONALĂ
- Publicitate

In pag. a IV-a

PREZENȚE SIBIENE

Școala populară de artă la București

Săptămîna trecută, în București, la galeriile de artă ale Centrului de îndrumare a creației populare și a mișcării artistice de masă a avut loc vernisajul expoziției de artă plastică și decorativă a elevilor Școlii populare de artă din Sibiu. În fața unui public ales, în rîndurile căruia erau numeroase cadre didactice de la școlile populare de artă din Cluj și Craiova, venite special în Capitală pentru acest eveniment, s-a desfășurat ultima acțiune cultural-artistică de mari proporții din lungul șir de manifestări închinate împlinirii a 20 de ani de funcționare a Școlii populare de artă din Sibiu ca instituție de stat.

Prima parte a serii a fost consacrată muzicii. 5 elevi ai Școlii populare de artă din Sibiu au oferit publicului un program condensat și distins, alcătuit din piese românești contemporane și lucrări clasice.

Ortwin Galter (clasa de flaut a prof. Iulius Keltz) a interpretat cu multă sensibilitate „Cîntec de leagăn" de Constantin Dumitrescu și „Bourée" de Händel. Apoi inginerul Daniel Petrescu (clasa de canto a prof. Paraschiva Selbing) a delectat auditoriul cu aria „Vorrei morir". Au urmat eleva Renate Felmeth (clasa de pian a prof. Elena Gherman), cu „Fantezie în Re minor" de Mozart, economista Cocar Rodica (clasa de canto a prof. Vasile Gîrbu) cu „Cîntec de leagăn" de Ilie Micu și „Arie antică" de Händel. Programul s-a încheiat cu partea I din Sonata op. 137 de Schubert, în interpretarea elevului Bernhard Prewlitz (clasa de vioară a prof. Manon Gewölb).

După această reușită demonstrație a calităților interpretative, care a vădit varietatea stilistică, talentul, buna pregătire tehnică și seriozitatea studiului muzicii în instituția sibiană a avut loc vernisajul expoziției de artă plastică și decorativă. Au expus clasele de pictură, sculptură, grafică și clasele de artă decorativă. Iubitorii de pictură din Capitală, cadrele didactice de la școlile populare de artă din țară, au admirat lucrările elevilor prof. Simion Florea, între care s-au remarcat cele ale muncitorului Ioan Băluță, profesoarei Marina Cristea, ale zidarului Romel Zgîmbău, precum și ale talentaților Dan Malene, Rodica Hașegan, Ecaterina Schneider.

Din clasa de sculptură a prof. Imre Gyenge au ieșit în evidență lucrările executate de Ion Rafa și Renate Fleischer. Clasa de grafică a prof. Nicolae Iorga s-a impus prin creațiile semnate de Smaranda Cîmpeanu, Eugenia Chițimia, Mircea Drăgălău, Antonia Căzilă, Ioan Fulea, Liviu Moraru, Nicolae Rosalim.

O bună impresie au făcut lucrările secției externe de artă decorativă în lemn, realizate sub îndrumarea învățătorului Mircea Lac. Clasele externe de artă decorativă reprezentate prin clasele de țesături-cusături ale prof. Nicoleta Popovici, Maria Spiridon (Avrig), Maria Hanzu (Gura Rîului) și Silvia Cîndulet (Cîrțișoara) au constituit unul din punctele forte ale expoziției.

Aceste catedre, înființate la Sibiu și în localitățile reprezentative din Mărginime, își propun să păstreze vie flacăra folclorului transilvan, respectînd tradiția, dar fiind în același timp receptive la elementele noului.

„Și în ziua deschiderii expoziției și a doua zi a avut loc un fructuos schimb de experiență cu profesorii de la școlile populare de artă din țară, spune prof. Nicolae Iorga, directorul Școlii populare de artă din Sibiu. Aproape toți colegii noștri din alte orașe ne-au felicitat pentru reușita noastră prezență artistică. Au scos în evidență faptul că noi nu încercăm să uniformizăm maniera de creație a elevilor, dîndu-le posibilitatea să se manifeste, respectîndu-le personalitatea și ținîndu-se întotdeauna cont de gradul lor de cultură generală și plastică. Colectivul școlii noastre a avut mult de învățat din acest schimb de experiență. A fost o ieșire rodnică, o acțiune care a contribuit la sporirea prestigiului Școlii populare de artă din Sibiu. Un prim rezultat — organizarea la Sibiu în 1974 a unei sesiuni de comunicări cu tema „Arta populară și școala populară de artă". Experiența acumulată de cadrele noastre didactice se va materializa în activitatea zilnică, în munca migăloasă și plină de răspundere a modelării și canalizării talentelor pe drumul dificil al afirmării".

GEORGE DAVID

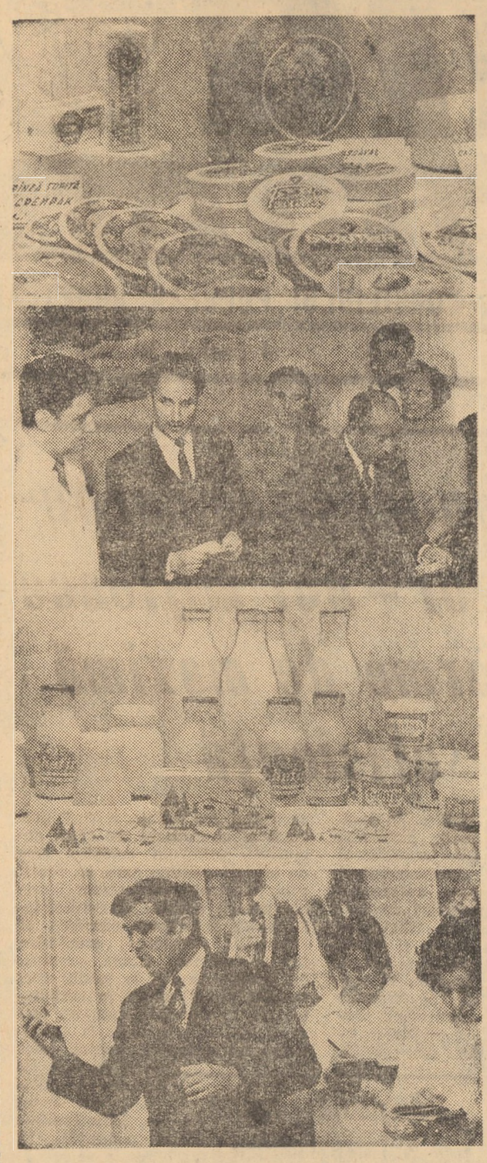

Din nou prezenți la un colocviu despre calitate

În răstimp de cîteva zile, analiza exigentă a calității produselor destinate consumului și-a mutat obiectivul. Ieri, dimineața am asistat la o dezbatere la fel de interesantă și cel puțin la fel de exigentă cu participarea acelorași factori responsabili prezenți la Întreprinderea de industrializare a cărnii. În obiectiv, de această dată, **Întreprinderea de industrializare a laptelui**, firmă cu prestigiu, una dintre cele mai vechi din țară pe care toți consumatorii o cunosc sub numele de „Sibiana". Din nou, deci, față în față produsele cărora consumatorii le-au opus „veto"-ul lor legitim, cu gama sortimentală bogată, în general bine apreciată a produselor care au creat de-a lungul anilor faima unității sibiene. Și-au spus părerea reprezentanții organelor de control a calității, reprezentanții comerțului și ai întreprinderii. Au lipsit (și e păcat!), tocmai cei care ar trebui să răspundă la mai multe întrebări: unitățile cooperatiste furnizoare de lapte, care se pare că produc și livrează cum vor și nu cum impun normativele și STAS-urile în vigoare. Dincolo de aceste... scăpări organizatorice, se cuvine a fi menționată atmosfera lucrativă care a dominat de la un cap la altul dezbaterea. Acesta este motivul pentru care, în loc de orice comentariu sau luare de cuvînt, preferăm să prezentăm doar cîteva din propunerile și concluziile pe care o discuție de aproape două ore le-a cristalizat:

- unitățile furnizoare de materie primă să acorde maximum de atenție parametrilor igienico-sanitari ai laptelui;
- organele de control ale întreprinderii să manifeste un plus de exigență în toate fazele procesului tehnologic;
- realizarea preambalării brînzeturilor;
- folosirea unor ambalaje corespunzătoare pentru prospături, capabile să asigure păstrarea lor în bune condiții și desfacerea la greutățile prestabilite;
- realizarea unor grafice de livrare care să permită desfacerea laptelui, în magazine, după-amiaza;
- înființarea unui lacto-bar în municipiul nostru, deziderat impus tot mai frecvent de cererile marii mase de consumatori.

...Acestea sînt... „problemele". Nu ne îndoim că ele, odată așezate pe tapet, vor fi abordate cu maximă seriozitate de către toți factorii implicați în buna servire a populației. Sperăm ca acest lucru să se simtă în următoarele zile mai ales în magazine...

E. D.

LA DISPOZIȚIA DV.

CINEMA

SIBIU: PACEA: **Veronica se întoarce** (orele 9,00; 11,30; 14,00; 16,30; 19,00; 21,00); ARTA: **Rond de noapte** (orele 10,00; 12,00; 14,30; 16,30; 18,30; 20,30); TINERETULUI: **Țara sălbatică** (orele 12,00; 14,30; 16,30; 18,30; 20,30), iar la ora 10,00 filmul românesc **Tinerețe fără bătrînețe**; INDEPENDENȚA: **Anonimul venețian** (orele 11,00; 14,30; 16,30; 18,30; 20,30).

MEDIAȘ: PROGRESUL: **Aventura lui Poseidon** (orele 9,00; 11,15; 14,00; 16,30; 19,00; 21,15); TINERETULUI: **Copilul sălbatic** (orele 10,00; 16,30; 18,30; 20,30); I. L. CARAGIALE: **Moartea regelui negru** (orele 11,00; 14,00; 16,00; 18,00 și 20,00).

CISNĂDIE: POPULAR: **Distratul** (orele 11,00; 16,00; 18,00 și 20,00).

AGNITA: 8 MAI: **Comoara din Vadul vechi** (orele 10,00; 16,00; 18,00 și 20,00).

DUMBRĂVENI: 7 NOIEMBRIE: **Facerea lumii** (orele 18,00 și 20,00).

OCNA SIBIULUI: **Distratul** (orele 17,00 și 20,00).

BAZNA-BĂI: **Poienile roșii** (orele 17,00 și 19,00).

COPȘA MICĂ: POPULAR: **Ciprian Porumbescu**, seriile I și II (orele 16,00 și 19,00).

APOLDU DE SUS: 23 AUGUST: **Misiunea sublocotenentului Șipoș** (orele 17,00 și 19,00).

TELEVIZIUNE

9,00 — Telescoală. 10,00 — Telex. 10,05 — Revista literar-artistică TV. (reluare). 10,50 — Film serial. Omul din curtea de trecere. Episodul III. 12,00 — Telejurnal. 15,30—16,30 — Lecții TV pentru lucrătorii din agricultură. 16,30—17,00 — Lumea copiilor. 17,30 — Curs de limba germană. 18,00 — Telex. 18,05 — Univers beethovenian. 18,30 — Ghișeul. 18,45 — Timp și anotimp în agricultură. 19,00 — Patrie. Partid. Cîntece patriotice și revoluționare. 19,15 Publicitate. 19,20 — 1001 de seri. 19,30 — Telejurnal. 20,00 — Cîntecul săptămînii: „Drag mi-e jocul românesc". 20,05 — Reflector. 20,20 — Seară de teatru. Avarul de Moliere. Transmisiune directă de la Teatrul dramatic din Galați. 22,15 — 24 de ore. România în lume.

CĂRȚI NOI

Octavian Goga: **Poezii inedite.** Editura Cartea românească; ***: **Proză din scriitori contemporani.** Lecturi pentru clasele I—IV. Editura Ion Creangă; Johann Gottfried: **Scrieri.** Editura Univers; Eugène le Roy: Jacquou. Editura Albatros; ***: **Dicționar ilustrat de construcții și arhitectură, francez-român.** Editura tehnică; ***: **Modernizarea industriei de prelucrare a cărnii.** Editura tehnică; ***: **Turismul — ramură a economiei naționale.** Studii. Editura pentru turism; ***: **Practica chirurgicală pentru medicul de circumscripție și întreprindere.** Editura Dacia; V. Bruskin: **Nomograme pentru radioamatori.** Editura tehnică; Constantin Barbu: **Delapidarea și furtul în paguba avutului obștesc.** Editura științifică; I. Adamașteanu, Vl. Căpățînă: **Urgențe în medicina veterinară.** Editura Ceres.

CONFERINȚE

- Una dintre acțiunile cuprinse în planul de activități al clubului „Independența" din Sibiu este și prezentarea cărții: **Ștefan cel Mare și epoca sa** (lucrare apărută în Editura politică), acțiune în cadrul ciclului „Memoria pămîntului românesc". Aceasta va avea loc astăzi, la ora 10, în secția „Lanț Gal" a întreprinderii „Independența".
- Legat tot de munca cu cartea, la Casa de cultură a tineretului din municipiul nostru, ora 18, în cadrul acțiunii „O carte pe săptămînă", tovarășul I. Perșoiu va prezenta cartea lui C. Giurescu: **Contribuții la istoria științei și tehnicii românești.**
- Tot la Casa de cultură a tineretului, ora 18, funcționează biroul de asistență juridică pentru tineret unde, cei interesați, vor primi consultații pe această temă, din partea unor cadre de specialitate.

Respectivele acțiuni programate pentru această zi se vor încheia cu un bogat program de discotecă.

- Între orele 17—18, în sala „Studio" a Casei de cultură a sindicatelor își desfășoară activitatea cercul de informare profesională în cadrul căruia va avea loc o întîlnire cu inginerul Ilie Ionescu. Discuțiile se vor desfășura pe marginea temei: **Dezvoltarea electronicii și implicațiile sale asupra necesității formării cadrelor în acest domeniu.**

note

Rezolvare a la cooperativa „Construcții și mobilă"

La 1 august a.c. Gh. Tarcea (Sibiu, str. Rusciorului bloc 20/A) și-a cumpărat o canapea alonjabilă produsă de cooperativa „Construcții și mobilă". După un timp cumpărătorul a observat unele defecțiuni de fabricație. S-a adresat atunci conducerii cooperativei care a trimis ba un tapițer, ba un tîmplar, dar defecțiunile au rămas defecțiuni.

Ba într-o zi a venit și C.T.C., care a constatat defecțiunile, le-a notat și a plecat. Mai rămîne ca acum să vină la fața locului și președintele cooperativei, care sperăm va lua măsurile necesare remedierii deficiențelor organizatorice, lipsei de răspundere a subalternilor, nu de altceva, dar prestigiul unității trebuie menținut.

O întrebare firească

Mult s-au bucurat cetățenii din blocurile dinspre capătul str. Rahova din Hipodrom, cînd în iunie a.c. a început aici construcția unui chioșc alimentar. Inițiativă lăudabilă la timpul respectiv tocmai prin aceea că se crea și se punea la dispoziția cetățenilor, în apropierea unui grup de blocuri (11—13, 3 P—4 P, 32—36 etc.) o unitate cu produse alimentare de strictă necesitate: lactate, produse de panificație, produse din carne și altele, descongestionîndu-se unitatea alimentară din cadrul complexului comercial al acestui mare cartier.

Dar, de atunci, de cînd s-a turnat fundația și pînă astăzi se tot lucrează la acest chioșc, însă nu se mai termină. Cei care așteaptă demult deschiderea lui s-au convins că mai repede se înalță un bloc cu 12 etaje, decît un asemenea chioșc.

Pe cînd de la acest chioșc se vor putea cumpăra produse? Este o întrebare ce o punem celor ce răspund de comerțul sibian în general, de cel alimentar în special.

GH. SASU
(după scrisori primite de la cititori)

Plenara Comitetului municipal Mediaș al U. T. C.

Luni după-amiază la Clubul tineretului a avut loc plenara Comitetului municipal Mediaș al U.T.C.

Alături de membrii Comitetului municipal și de invitați au luat parte tovarășul Teodor Moldovan secretar al Comitetului municipal de partid, Dumitru Pătrlăgeanu, instructor al C.C. al U.T.C. și Ioan Biriș secretar al Comitetului județean U.T.C.

Au fost analizate preocupările organului municipal și a organizațiilor U.T.C. din întreprinderi pentru îmbunătățirea activității în rîndul ucenicilor.

Pe marginea materialelor prezentate au discutat numeroși participanți, care, în cuvîntul lor au reliefat succesele obținute, scoțînd totodată în evidență și unele lipsuri pentru a căror lichidare au fost făcute o serie de propuneri.

La punctul doi al ordinii de zi — probleme organizatorice, în funcția de secretar cu probleme de propagandă a fost ales tovarășul Horea Tamaș.

Spectacol cultural-artistic

Duminică dimineața, colectivul Școlii generale nr. 5 a prezentat sub genericul „România vatră de victorii" un spectacol cultural-artistic dedicat aniversării proclamării republicii. Repertoriul bogat și calitatea meritorie a interpretării bucăților corale — sub conducerea profesorului Ioan Sasu — dezinvoltura micilor dansatori — aranjamente coregrafice profesoară Ileana Vîrlan, a recitatorilor și soliștilor — au adus în scenă momente din viața pionierilor și școlarilor.

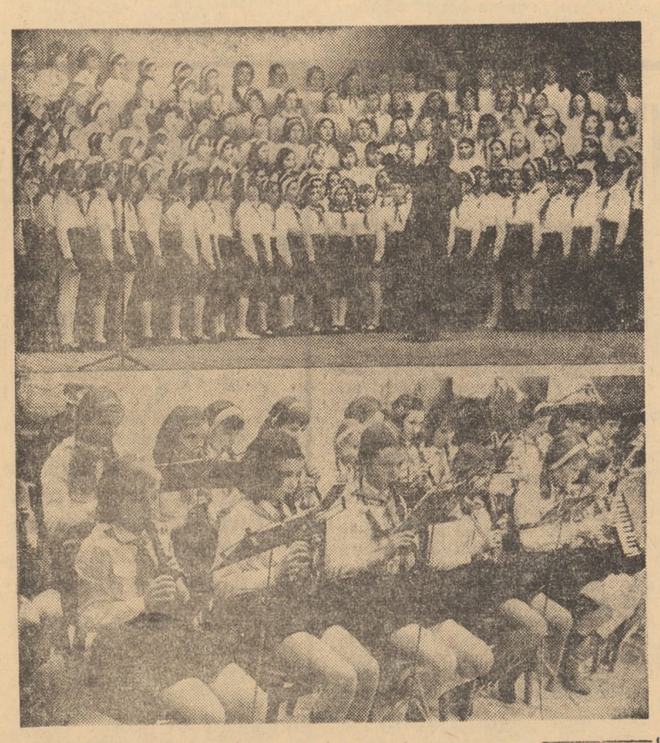

Corul Școlii generale nr. 5 și formația instrumentală a Școlii generale nr. 2 din Sibiu, în timpul spectacolului prezentat în fața unui numeros public la Casa armatei și la Casa de cultură a sindicatelor din localitate

În patrimoniul Bibliotecii Muzeului de artă al R. S. R.

Peste 2 000 de cărți, cataloage și periodice au intrat anul acesta în patrimoniul Bibliotecii Muzeului de artă al Republicii Socialiste România, primite prin schimb din străinătate. Menționăm printre cele mai interesante publicații care au sosit pe adresa bibliotecii: „L'art et le monde moderne", 2 volume sub redacția lui Rene Huyghe, „Martin Fierro", un volum ilustrat de unii dintre cei mai mari artiști argentinieni, albumul „Master Pieces of Painting in the Hermitage Museum" apărut la Leningrad, „Peintres de l'imaginaire", editat la Paris, „Arte islamica a Napoli", primit din partea Muzeului Capodimante, „The theatrical World of Osaka Prints" de la Muzeul de artă din Philadelphia, „Rzezba Polska" de la Muzeul Narodove din Varșovia, cataloagele trienalelor de la Milano, ale bienalelor de la Paris, Varșovia, Alexandria, ale unor expoziții din U.R.S.S., Ungaria, R. D. Germană, Polonia etc. Asemenea schimburi se realizează în prezent cu peste 1 500 de parteneri — muzee, galerii, colecții, fundații, asociații, editturi, reviste, oameni de cultură etc. — din 105 țări. Colectivul bibliotecii solicită cu preponderență publicațiile ce pot fi utile cercetătorilor noștri în activitatea lor științifică sau tratînd probleme de muzeografie.

(Agerpres).

sport... sport... sport...

5 minute cu prof. Nicolae Bucur, antrenorul echipei de judo C.S.M. Sibiu

„Am intrat în divizia A. Greul abia acum începe!"

— Simbătă și duminică ați participat cu echipa la finalele campionatului de calificare pentru divizia A, întreceri care au avut loc la Tg. Mureș. Cum a fost?

— Deloc ușor. Erau prezente 18 echipe dintre care cel puțin șase — în afară de a noastră — emiteau pretenții la promovare deși, pînă la urmă, doar două puteau cîștiga dreptul de a activa în prima divizie.

— Și, totuși, ați reușit...

— Nu fără emoții, nu fără nervi, nu fără eforturi deosebite. Am luptat împotriva echipelor adverse, dar am luptat și cu dificultăți de alt ordin. În turul al doilea ni s-au accidentat trei băieți. În cîteva rînduri și arbitrajul ne-a dat de furcă. Dar bucuria succesului a fost cu atît mai mare.

— Ce rezultate ați înregistrat?

— 4—1 cu Dacia Pitești, 4—1 cu Șc. sp. nr. 1 București, 5—0 cu Trotușul Gh. Gheorghiu-Dej, 3—2 cu Olimpia București și, în finală, 2—3 din nou cu Trotușul Gh. Gheorghiu-Dej. Astfel, în fruntea clasamentului final s-au situat Trotușul Gh. Gheorghiu-Dej, C.S.M. Sibiu, Olimpia București și Șc. sp. Miercurea Ciuc, primele două promovînd în divizia A.

— Care a fost alcătuirea echipei noastre?

— Cat. 63 kg: Ionel Chioveanu și Zoltan Tamaș; cat. 70 kg: Alexandru Toth și Constantin Mărgineanu; cat. 80 kg: Patriciu Petrideanu și Eugen Mocanu; cat. 93 kg: Ioan Buzic și Florian Lene; cat. + 93 kg: Gligor Cotor și Gheorghe Humă.

— La întreceri a fost prezentă și echipa de juniori mici a Școlii sportive Șoimii. Cum s-au comportat tinerii judokani sibieni?

— Este suficient dacă vă spun că **Wili Kast, Aurel Haraga și Dumitru Rotaru** au intrat în vederile selecționerilor pentru lotul național de juniori. Acești trei se adaugă celor patru „bătrîni" care sînt nominalizați pentru loturile țării: **C. Mărgineanu** și **I. Chioveanu**, în lotul național, iar **Al. Toth** și **I. Buzic** în lotul olimpic.

— Pînă la începerea campionatului diviziei A, ce competiții vă așteaptă?

— În februarie 1974 începe campionatul individual ale cărui finale vor avea loc în luna aprilie. Greul de-abia acum începe. Aveam un „nume", ne-am cîștigat un prestigiu care trebuie apărate. Ne bucurăm de sprijin deplin din partea organelor sportive locale — C.S.M. și C.J.E.F.S. — astfel că vom putea emite într-un viitor apropiat justificate pretenții pe plan național. Acum, la Tg. Mureș, lui Buzic i-au fost înmînate diploma, brevetul și insigna de maestru al sportului. Cînd se vorbește de judo, Sibiul nu mai poate fi trecut cu vederea.

— Vă felicităm și vă dorim noi succese!

N. D. IOAN

Campionatul național sătesc de trîntă

În perioada 14—16 decembrie, la Pitești s-au desfășurat finalele campionatului național sătesc de trîntă, la care au participat sportivi din toate județele țării. Sibiul a fost reprezentat de **șase luptători. Toma Welther** din Slimnic a avut, la categoria +84 kg, o comportare foarte bună, ocupînd locul al treilea.

Atletism

Întîlnire amicală

Simbătă și duminică la Mediaș a avut loc un concurs atletic de sală la care au participat reprezentanți ai Școlii sportive de elevi din Mediaș și ai Șc. sp. Șoimii Sibiu. Au avut loc întreceri la săritura în lungime și înălțime.

Iată-i pe cîțiva dintre învingători: **înălțime — băieți:** D. Müller (Sibiu) — 1,95 m (juniori I, nou record județean de sală); S. Călburean (Mediaș) — 1,70 m (juniori II); A. Lupu (Sibiu) — 1,45 m (copii I); **fete:** M. Topliceanu (Mediaș) — 1,50 m (junioare I); L. Boboc (Sibiu) — 1,50 m (junioare II); E. Mathei (Mediaș) — 1,34 m (junioare III); L. Scumpu (Mediaș) 1,31 m (copii I); **lungime — băieți:** D. Müller — 6,37 m (juniori I); V. Oancea (Sibiu) — 6,48 m (juniori II); G. Hank (Sibiu) — 5,62 m (juniori III); **fete:** M. Topliceanu — 5,35 m (junioare I); L. Boboc — 5 m (junioare II); C. Schrom (Mediaș) — 4,41 m (junioare III); R. Hienth (Mediaș) — 4,40 m (copii I).

Z. RIȘNOVEANU

„Cupa 30 Decembrie"

În organizarea Comitetului municipal Sibiu al U.T.C., pe parcursul a opt etape, a avut loc, în sala Casei de cultură a tineretului, competiția de tenis de masă „Cupa 30 Decembrie" care a angrenat 80 de elevi și eleve din licee și școli profesionale.

Duminică în finalul întrecerilor au fost desemnați cîștigătorii. Iată-i: **simplu — fete:** 1. Natalia Filip (L.I.I.A.), 2. Carmen Gheorghiu (Lic. „O. Goga"), 3—4. Maria Aroneasa (Lic. agricol), Dorina Cojocea (Lic. „Gh. Lazăr"); **băieți:** 1. Nicolae Vișa (Lic. „Gh. Lazăr"), 2. Emil Mămăligă (Lic. agricol), 3. Vasile Morar (Gr. șc. construcții); **dublu — fete:** 1. Letiția Drăgan + Maria Aroneasa (Lic. agricol), 2. Elisabeta + R. Țepeluș (Gr. șc. M.I.U.), 3. Elena Lazăr + Adriana Lazăr (Lic. „Gh. Lazăr"); **dublu — băieți:** 1. Nicolae Vișa + Valer Rațiu (Lic. „Gh. Lazăr"), 2. Alexandru Moldovan + Vasile Păcurlea (Gr. șc. construcții), 3. Emil Manoilă + Grigore Mutu (Lic. agricol).

I. ILIE

Popice, divizia A

C.F.R. Tg. Mureș — Electrica Sibiu (m)

5370-5194 p. d.

Deși învinși la Tg. Mureș, popicarii sibieni au avut, totuși, o comportare bună. Iată rezultatele înregistrate de ei: **Ioan Prică** 858, **Mihai Bordea** 831, **Ion Berhard** 916, **Victor Felseghi** 908, **Valentin Costea** 879, **Peter Herbert** 802 p.d. De la învingători cel mai bun rezultat l-a obținut **Gheorghe Vuță** 979 p.d.

Cu această etapă a luat sfîrșit prima parte a campionatului.

I. I.

Voința Cluj — Voința Mediaș (f)

2334-2213 p. d.

În ultima etapă a turului, mediașencele au înregistrat o nouă înfrîngere. Ele ocupă în prezent locul al șaptelea avînd în palmares trei victorii și șase înfrîngeri (dintre care patru pe propria arenă).

În întîlnirea de la Cluj, cel mai bun rezultat al oaspetelor a fost obținut de **Elena Cercea** — 389 p.d.

Z. R.

Box

Șc. sp. Șoimii — Șc. sp. Baia Mare

22-2

Simbătă, în sala clubului „Independența", echipa de box a Șc. sp. Șoimii Sibiu a dispus de echipa Șc. sp. din Baia Mare cu categoricul scor de 22—2. Întîlnirea a contat pentru etapa a doua a competiției dotate cu „Cupa Școlilor sportive".

Timpul

Centrul meteorologic Sibiu comunică: vreme rece cu cerul variabil, mai mult noros. Vor cădea ninsori slabe. Vîntul va sufla potrivit, cu unele intensificări, din sectorul nord-vestic. Minimele vor fi cuprinse între minus 6 și minus 10 grade, iar maximele vor oscila între minus 1 și plus 2 grade.

EXIGENŢA ŞI DORINŢA DE AUTODEPĂŞIRE

trăsături definitorii ale comuniştilor

Pe marginea plenarei Comitetului orăşenesc de partid Agnita

Cînd ultimul participant la dezbaterile prilejuite de prezentarea dării de seamă a Comitetului orăşenesc de partid (care a redat selectiv activitatea desfăşurată de comuniştii din Agnita de la alegeri şi pînă în prezent) şi-a încheiat cuvîntul, am înţeles că în modul de a privi împlinirile au intervenit la aceşti oameni, elemente noi, calitativ superioare şi cu „bătaie lungă" mai ales pentru munca lor de viitor. Şi nu este de neglijat sau de trecut cu vederea faptul că volumul producţiei întreprinderilor oraşului a crescut cu 17 la sută faţă de realizările anului trecut, sau că producţia destinată exportului este cu 32 de procente mai mare în acest an decît în 1972. Oricine îşi poate imagina că asemenea creşteri sau îndeplinirea principalilor indicatori ai primilor trei ani din actualul cincinal cu 71 de zile mai înainte de 31 decembrie curent au costat eforturi susţinute, multe căutări spre atingerea atributelor caracteristice majorităţii colectivelor noastre de muncă înmănunchiate în cunoscuta triadă de „mai mult, mai repede, mai bine". Cifrele mi s-au părut de această dată mai bogate, mai consistente în sensul etalării lor permanente cu „anul trecut" cu „anul viitor" şi „sfîrşitul actualului cincinal". „Fără aceste punţi, îmi spunea după plenară unul din participanţi, nu mi se par posibile trecerile, înaintările şi nici prezenţa noastră umană aflată în continuă ascensiune spre împliniri".

Cuvîntul comunistului Aurel Bucur, director al întreprinderii de încălţăminte (F.I.P.A.), a fost, din acest punct de vedere, edificator. Poate pentru că asemenea creşteri de 31 şi respectiv 28 milioane lei la producţia globală şi marfă, într-un an, par foarte mari, pentru că aici sînt şi acum greutăţi — la prima vedere — de nedepăşit: **„30 de mii de perechi cizme aşteaptă pe benzile de lucru fermoare. Sîntem în căutarea a 10 tone de microporos?.. dar în final vom realiza indicatorii".**

„Creşterile acestea sînt explicabile ca şi realizarea lor exemplară numai determinînd calităţi noi la fiecare om, începînd cu noi, comuniştii şi terminînd cu cel mai nou salariat — justifica, în cuvîntul său, Elena Pleşca, secretara comitetului de partid de la Fabrica de tricotaje. **Preocuparea noastră de bază a fost, în această perioadă, atragerea comuniştilor şi împreună cu ei a întregului colectiv la conducerea şi realizarea problemelor fabricii. Am primit noi membri în partid, dintre cei mai buni muncitori, ingineri, maiştri — români şi germani; acordăm toată atenţia organizaţiei U.T.C., sindicatului, comitetului oamenilor muncii, activităţilor care contribuie la educarea oamenilor şi lărgirea orizontului lor de cunoştinţe. Am făcut în toate aceste domenii paşi însemnaţi şi vom face în viitor totul pentru a ne putea ridica la înălţimea sarcinilor puse în faţa noastră de partid".**

Cu o multitudine de argumente concrete şi edificatoare comunistul Gheorghe Vladu a pus în discuţia plenarei perspectivele colectivului de muncă de la IMIX — întreprindere care prin realizările înregistrate şi-a înscris numele în fruntea unităţilor de industrie locală din întreaga ţară. **„Actualul sistem de unitate condusă de la centrul de judeţ, care a devenit un colos cu peste 7 000 salariaţi şi sute de secţii nu poate asigura baza tehnică şi materială necesară creşterilor pe care noi putem să le înregistrăm în condiţiile activităţii profilate. Cred că secţiei din Agnita trebuie să i se restituie dreptul de unitate juridică şi prin aceasta posibilitatea de a se aproviziona, de a-şi desface produsele în relaţii directe cu partenerii ei. Este o indicaţie a conducerii noastre de partid de a rezolva aceste probleme fără verigi intermediare care încurcă lucrurile".**

Am citit, înainte de începerea lucrărilor plenarei, concluziile unui colectiv care, la indicaţia Comitetului judeţean de partid, a analizat la Agnita toate problemele economice, sociale. Mulţi din cei care au participat la dezbateri în cadrul plenarei s-au referit la ajutorul primit din partea acestui colectiv, la recomandările făcute pentru ca munca lor să fie mai eficientă. **„M-aş referi** — spunea Constantin Munteanu, membru al biroului comitetului orăşenesc de partid — **numai la folosirea activului nostru de partid. Noi dispunem în acest cadru de oameni foarte bine pregătiţi politic şi profesional dar şi aici sînt de acord cu faptul sesizat de colectivul Comitetului judeţean de partid, nu-l folosim nici suficient nici cu pricepere. El trebuie mereu reîmprospătat cu noi cadre capabile să asigure soluţionarea multiplelor probleme ce le ridică dezvoltarea oraşului nostru în general".**

Intervenţiile celor 12 participanţi la dezbateri, care au luat cuvîntul pe marginea dării de seamă s-au ridicat cu mult peste nivelul unui schimb de opinii, privind stilul de muncă al organizaţiilor şi comitetelor de partid. În domeniul vieţii interne de partid s-au adus în discuţie astfel de probleme ca selecţionarea, creşterea şi promovarea cadrelor, preocuparea organelor şi organizaţiilor de partid faţă de educarea tineretului prin muncă şi pentru muncă — **Maria Nicu,** secretara comitetului U.T.C. de la Fabrica de tricotaje, întărirea rolului de conducător al organizaţiei de partid — **Consuela Vulcu,** directoare la Şcoala generală nr. 1, respectarea prevederilor statutului partidului şi îndeplinirea sarcinilor de partid — **Gheorghe Gavrilă,** secretarul Consiliului orăşenesc al F.U.S.

O notă aparte — în cadrul lucrărilor plenarei le-a constituit acele probleme care vizau munca organizaţiilor de partid din unităţile agricole ale oraşului. Atît darea de seamă cît şi concluziile colectivului Comitetului judeţean de partid semnalau aici numeroase deficienţe: producţiile anului au fost sub posibilităţi — „chiar dacă timpul a fost potrivnic se putea obţine mai mult şi printr-o mai bună conducere, organizare a muncii şi stimulare a cooperatorilor, piaţa oraşului ar fi fost mai bine aprovizionată, predările la fondul centralizat mai substanţiale — Emil Floriţă, preşedintele cooperativei de consum.

S-au predat la fondul centralizat de stat însemnate cantităţi de produse agro-alimentare şi în general contractele au fost onorate. Chiar de pe acum s-au încheiat un mare volum de contracte cu crescători de animale pentru anul viitor. Şi totuşi criticile aduse factorilor responsabili de dezvoltarea acestui important domeniu le găsesc pe deplin justificate. În hotărîrea adoptată de participanţii la plenară sînt prezente o serie de măsuri care transpuse în viaţă vor determina schimburi calitative în cele două I.A.S., în cooperativa agricolă de producţie şi în stilul de muncă al colectivului staţiunii de maşini agricole.

Tovarăşul **Vasile Bărbuleţ,** secretarul Comitetului judeţean Sibiu al P.C.R., referindu-se la sarcina principală a organelor şi organizaţiilor de partid — mobilizarea colectivelor, a tuturor forţelor pentru îndeplinirea prevederilor cincinalului înainte de termen — a făcut în concluziile dezbaterilor o amplă relatare cu privire la memorabila întîlnire care a avut loc la Bucureşti a secretarului general al partidului nostru, tovarăşul Nicolae Ceauşescu cu primii secretari şi secretarii cu problemele organizatorice ai comitetelor judeţene de partid. Preţioasele recomandări ale secretarului general transpuse în viaţă, în activitatea fiecărui comunist, a tuturor oamenilor muncii chezăşuiesc fără îndoială prosperitatea, mersul nostru ascendent spre culmile afirmării României ca naţiune conştientă de rolul ei în colectivitatea popoarelor lumii. Pentru aceasta a conchis vorbitorul, pentru a putea participa activ la realizarea politicii interne şi externe a partidului nostru trebuie să ne facem datoria în mod exemplar, în primul rînd în calitate de comunişti şi de membri ai societăţii. Pentru a realiza importantele creşteri ce revin judeţului nostru în anul viitor — este vorba de o creştere cu peste 20 la sută a ritmului de dezvoltare economică faţă de anul trecut — organizaţia orăşenească de partid Agnita trebuie să-şi aducă contribuţia la realizarea unei productivităţi substanţiale, la ridicarea calităţii muncii sub toate aspectele. Acţionînd prin formele muncii politice de masă, a spus vorbitorul, întărim rolul de conducător al organizaţiilor noastre de partid. Prin sporirea atenţiei creşterii cadrelor sînt posibile aceste realizări şi în mod cert este posibilă depăşirea angajamentului asumat de comuniştii din Agnita, de a realiza prevederile cincinalului în patru ani şi jumătate.

AL. CONSTANTINESCU

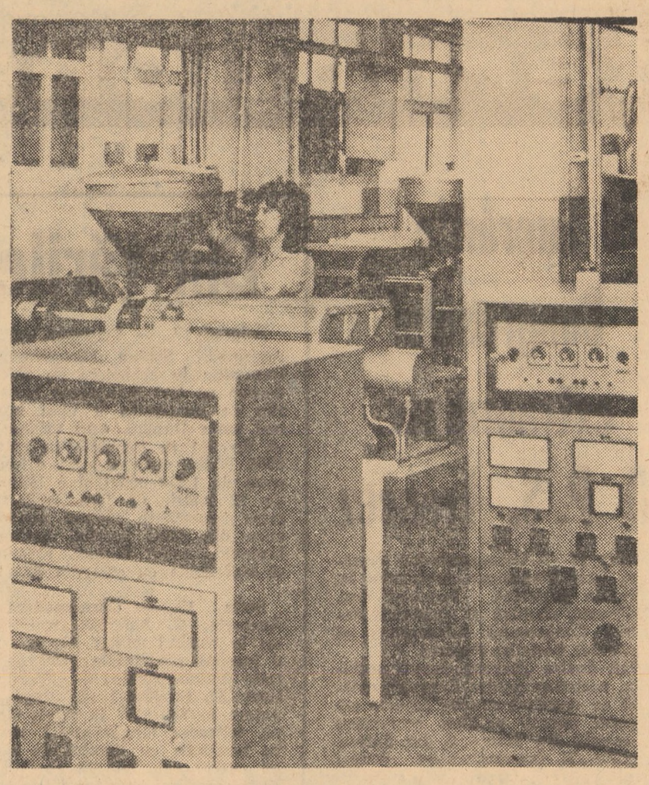

Grup de maşini pentru injectat mase plastice pentru diferite repere la întreprinderea „Flamura roşie" Sibiu

„ROSTUL NOSTRU ESTE AICI, PE ŞANTIER..."

Am descins în şantier cu dorinţa de a cunoaşte şi scrie despre munca femeilor de aici, bine ştiut fiind că profesia de constructor cu diversele „specialităţi", frumoasă în esenţa ei, rămîne oricum dură, bărbătească, aşa încît femeile care s-au încumetat să o aleagă au riscat, într-un anume sens, un gest de cutezanţă, de „aventură", adevărat nobilă dar temerară. Sînt fără îndoială, meserii de profil, în şantier, care se pretează a fi exercitate de femei, ca de pildă cea de macaragist, mozaicar, zugrav sau chiar de zidar, dar cu toate acestea, am avut impresia că pe şantierul construcţiilor de locuinţe, femeile sînt puţine. Şeful de şantier, Ion Constantinescu, ne-a recomandat cîteva nume însoţite de bune aprecieri. Dacă pe Elena Zlătaru, Maria Ungureanu sau Maria Boboi, nu am avut plăcerea să le întîlnesc în timpul şederii noastre în şantier, lucrînd în alte ture, am putut în schimb să mă bucur de o întrevedere ad-hoc în holul unui bloc în construcţie cu Maria Covaci, această veterană a I.C.M.J. — Sibiu, unde s-a angajat în anul 1954.

★

Familia Covaci se compune, profesional, aproape în întregime din constructori, aşa cum aveam să aflu chiar din spusele acestei interesante interlocutoare, vioaie şi comunicativă. Soţul, Anton Covaci, este mozaicar ca şi Maria şi totodată şeful echipei în care lucrează ea, iar cei doi băieţi, Ion şi Anton sînt primul electrician iar al doilea instalator.

Trecută uşor de prima tinereţe, mamă a trei copii, dintre care o fată căsătorită, Maria Covaci, îşi exercită meseria de mozaicar cu multă tragere de inimă.

Biografia ei, poate atît de comună cu a altor femei muncitoare, are, îndoielnic, particularităţile ei specifice.

— Meseria pe care o practicaţi, nu e uşoară. Am putea găsi, ajutaţi de dv., bineînţeles, o explicaţie a rezistenţei pe care o dovediţi la această vîrstă?

— Nu este, într-adevăr, prea uşoară dar plăcerea pe care o ai după ce vezi cum se naşte mozaicul sub ochii tăi, obişnuinţa, satisfacţia de a munci lîngă omul meu, care, orice s-ar spune, nu mă păsuieşte, ba chiar la lucru este foarte exigent cu mine, mă face să mai rezist încă bine. Nu-i mai puţin adevărat că sînt dificultăţi. Umezeala şi frigul, acum iarna, îţi vatămă sănătatea. Nicăieri însă munca nu este uşoară. Dar pentru noi şi copiii noştri, pentru semenii noştri, trebuie să muncim cu toţii. Din munca noastră, cu propriile braţe ne-am făcut o casă nouă, confortabilă.

— Am putea spune că aţi inaugurat în familie o tradiţie în alegerea meseriei. Mai rar întîlneşti patru oameni dintr-o singură familie cu aceeaşi meserie.

— Chiar dacă nu am fost hotărîţi de la început ca şi copiii noştri să-şi aleagă o meserie care se caută pe un şantier de construcţii, pînă la urmă cei doi băieţi au urmat şcoala profesională de construcţii, şi acum sîntem bucuroşi că băieţii noştri lucrează pe şantier.

Am consemnat acest scurt dialog care incită la reflecţii, care reflectă o pildă de viaţă demnă, izvodind învăţăminte despre ceea ce este de fapt un mod simplu, nesofisticat de a privi munca şi oamenii, de a face un cămin fericit, de a da obştei ceea ce este al obştei, pentru binele general.

GEORGE LIMBEANU

Un obiectiv major al activităţii consiliilor de conducere din C. A. P.

Dezvoltarea reţelei de creşe şi grădiniţe în mediul rural

Grija permanentă manifestată de conducerea de partid şi de stat pentru ridicarea nivelului de trai al oamenilor muncii se materializează zi de zi şi în mediul rural. Una din problemele sociale de real interes în acest sens este organizarea creşelor, grădiniţelor şi căminelor pentru copii la sate. Organele agricole judeţene au întreprins măsuri concrete în acest sens, dată fiind importanţa deosebită a rezolvării adecvate a acestei probleme. Conform indicaţiilor date de conducerea de partid, pînă la sfîrşitul actualului cincinal trebuie să fie organizate şi să funcţioneze creşe şi grădiniţe cu cămin în fiecare comună cooperativizată. Dezvoltarea reţelei de asemenea obiective sociale înseamnă cuprinderea în învăţămîntul preşcolar a tuturor copiilor de la sate, crearea condiţiilor de folosire mai bună a forţei de muncă de la sate.

Încă de la începutul acestui an, filiala judeţeană a Casei de pensii şi asigurări sociale a membrilor C.A.P., cu sprijinul U.J.C.A.P., în colaborare cu alte organe agricole judeţene, a întreprins un studiu privind posibilităţile concrete existente în fiecare sat şi comună pentru organizarea şi darea în folosinţă a creşelor, grădiniţelor şi căminelor pentru copii. Au fost prinşi în evidenţă toţi copiii de vîrstă preşcolară existenţi în mediul rural.

Acţionînd hotărît în această direcţie, prin eforturile cooperatorilor, în acest an au fost organizate 39 grădiniţe şi cămine pentru copii în 24 comune. Merită să fie evidenţiată preocuparea în acest sens a conducerilor C.A.P. Ighişul Nou, Alţina, Dîrlos, Şeica Mică, Agnita, Şeica Mare, Apoldu de Sus, Miercurea Sibiului, Aţel, Birghiş, Ighişul Vechi, Reţiş, Moşna, Pelişor ş.a., unde funcţionează cu bune rezultate grădiniţele sau căminele organizate. De menţionat că pentru acestea nu s-au făcut clădiri noi, ci amenajări în construcţiile existente — fie proprietatea consiliilor populare comunale, fie proprietatea C.A.P.

Există însă, din păcate, şi cazuri negative. Conducerile cooperativelor agricole din Buia, Marpod, Ludoş, Micăsasa, Brateiu, Noul Român, Armeni manifestă dezinteres pentru această acţiune de mare interes social. Preşedinţii acestor cooperative agricole caută şi invocă diverse motive ale pasivităţii lor, în loc să caute şi să găsească soluţii pentru satisfacerea cerinţelor de bază ale vieţii sociale din mediul rural.

Este evident faptul că organizarea creşelor, grădiniţelor şi căminelor pentru copii se constituie nu ca o problemă de campanie, ci ca obiectiv de primă importanţă pentru creşterea nivelului de trai al oamenilor din mediul rural. Nu trebuie să uităm că pe lîngă efectul imediat al funcţionării creşelor, grădiniţelor şi căminelor pentru copiii din mediul rural — se vădeşte o mai bună participare a femeilor la lucrările din cooperativele agricole — ceea ce contribuie la întărirea economică a acestor unităţi.

Iată de ce este necesar ca toate consiliile de conducere din C.A.P. să trateze această problemă cu mult simţ de răspundere, să manifeste preocupare concretă pentru organizarea şi funcţionarea creşelor, grădiniţelor şi căminelor pentru copii, prevăzînd în planul de producţie şi financiar pe 1974 fondurile băneşti necesare realizării acestor obiective de mare importanţă socială.

IOAN JOANDREA,
preşedintele filialei judeţene a Casei de pensii şi asigurări sociale a membrilor C.A.P.

DIALOG CU CITITORII

PE TEME JURIDICE

● Deoarece la fel ca şi dv., stimată tovarăşă **Elena Oancea** (Avrig), ne-au întrebat şi alţi cititori, vă arătăm că majorările de salarii pentru actualul cincinal s-au făcut în mod eşalonat începînd cu salariile mici — 1 septembrie 1972 — cînd s-a stabilit salariul minim pe economie la 1 000 lei şi continuînd în anul acesta, în perioada 1 august—1 noiembrie, cînd au fost majorate salariile tarifare ale tuturor categoriilor de personal din economia naţională mai mari de 1 180 lei lunar (H.C.M. 390/17 iulie 1973). Întrucît dv. aţi beneficiat de majorarea din anul 1972 — aşa cum rezultă din cele scrise — considerăm încadrarea actuală corectă şi în prevederile legii.

● Cu toate că nu am intrat în posesia actelor doveditoare (copie după adresa de transfer şi înregistrările din cartea de muncă neiind expediate, odată cu scrisoarea), tovarăşe **Dumitru Cruţiu** (Sibiu), data încetării activităţii la vechea unitate şi începerea activităţii la unitatea la care s-a angajat de regulă trebuie să corespundă.

Totuşi, dacă unitatea care v-a angajat nu a refuzat încadrarea dv. şi a emis decizia de încadrare, deşi a trecut un anumit timp, însă nu mai mult de 90 de zile de la data plecării din unitatea în care aţi lucrat, vechimea în aceeaşi unitate se consideră neîntreruptă dacă transferul s-a făcut în interesul serviciului (sau fără a se arăta natura sa în situaţiile dinainte de 1 ianuarie 1967). Această perioadă însă nu se ia în calcul pentru acordarea sporului de vechime, evident fără efect prea mare din moment ce nu poate fi mai mare de 90 de zile, aşa cum arătam mai sus.

● Situaţia dv. actuală, tovarăşe **Gheorghina Bădilă** (Cisnădie) — dacă se prezintă aşa cum o relataţi — vă dă dreptul să fiţi scutită de majorarea de impozit, întrucît art. 2 din Decretul 1086/31 decembrie 1966 precizează că: **„Se excepteză de la plata majorării de impozit şi persoanele fără copii care sînt căsătorite cu persoane care au copii dintr-o căsnicie anterioară sau din afara căsătoriei".** Urmează ca dv. să prezentaţi serviciului sau biroului de resort din întreprindere (financiar sau personal) documentele din care să rezulte căsătoria precum şi existenţa copilului pentru a putea beneficia de prevederile actului normativ mai sus arătat.

● Într-adevăr, tovarăşe **Mihal Hila** (Sibiu) situaţia dv. se prezintă aşa cum o relataţi în scrisoare. Lucrînd în depozit ca primitor-distribuitor sînteţi salariat în categoria 4 NB (indicator de calificare 25.00.07), iar în cartea de muncă aveţi înregistrată categoria 2 NB. Serviciul personal-învăţămînt-salarizare din întreprindere, este în măsură, ca în baza documentelor de angajare şi încadrare să facă cuvenita modificare. Luînd legătura cu serviciul de resort al întreprinderii, am fost asiguraţi că se va face rectificarea în cartea de muncă, aşa cum este, de altfel, legal.

C. SÎNCELEANU

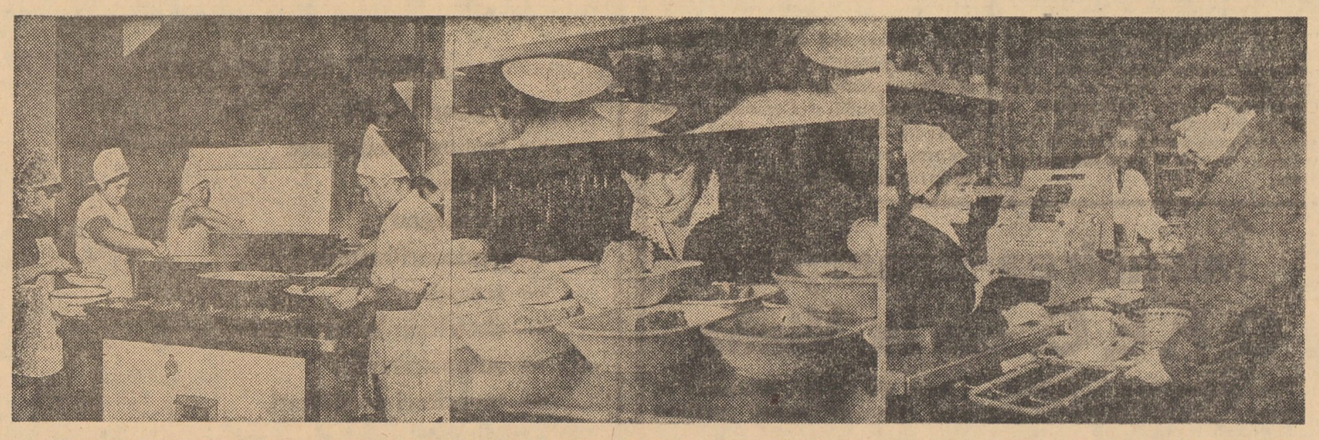

Recent, în centrul municipiului Mediaş a fost dată în funcţiune unitatea cu autoservire „Expres", aparţinînd de I.C.S.H. Mediaş, cu 80 locuri. Zilnic, publicul consumator poate găsi aici peste 30 preparate diferite, gustos pregătite. Odată cu darea în funcţiune a noii unităţi, vînzarea a crescut cu peste 50 la sută. În fotografii: aspecte din bucătăria şi localul renovat şi reamenajat

Foto: **FRED NUSS**

În economisirea carburanţilor

(Urmare din pag. I)

site — popularizarea în şedinţe, la gazetele de perete, prin celelalte mijloace ale muncii politice de masă a determinat reducerea numărului accidentelor, al curselor clandestine, al parcărilor la domiciliu şi al defecţiunilor aşa-zis „accidentale". Astfel, am putut realiza toţi indicatorii de plan la transporturi, lună de lună şi pe toate şantierele. În aceste condiţii şi angajamentul nostru a fost realizat încă de la începutul lunii noiembrie cînd am totalizat 50 000 litri carburanţi economisiţi.

Prin aplicarea Decretului 620/1973 privind optimizarea transporturilor şi economisirea de carburanţi şi lubrifianţi, întreprinderea noastră a luat o serie de măsuri suplimentare pentru transpunerea în practică la specificul nostru a prevederilor decretului. S-a născut astfel ideea „Cererii de transport" document care angajează solicitanţii să transporte materiale la capacităţile maşinii tur-retur cu indicarea exactă a traseului ce se va înscrie în foaia de parcurs. Avînd la bază acest document primar, eliberarea carburanţilor se face numai în cantităţi fixe, ţinîndu-se cont de consumul specific al maşinii şi de distanţele de parcurs.

Concomitent s-au verificat toate maşinile cu consum depăşit de combustibil, oprindu-se din circulaţie cele cu consum exagerat, pentru remedieri, iar cele cu uzuri avansate au fost scoase din circulaţie pentru întocmirea formelor de casare.

În gîndirea conducerii întreprinderii „Electromontaj" Sibiu s-au născut şi alte măsuri privind optimizarea transporturilor şi prin aceasta economisirea carburanţilor. În timpul care a rămas pînă la sfîrşitul acestui an, noi vom mai realiza 10 000 litri carburanţi economisiţi şi îmbunătăţirea mijloacelor de acţionare creează premise sigure de economisire a acestora şi în anul viitor.

BUN GOSPODAR

(Urmare din pag. I)

30 la sută din angajaţii noştri sînt tineri. Avem şi necazuri cu unii dintre ei dar majoritatea sînt oameni de nădejde, care au înţeles că de rezultatele muncii fiecăruia depinde afirmarea întregului colectiv. Factorul „colectiv" intervine ca un catalizator de energii. El acţionează direct sau indirect asupra conştiinţei individuale, îl obligă pe om, fără a-l constrînge".

I. ARMEANU: „Apropo de iniţiative şi de sprijinirea lor de către colectiv, ca o dovadă a responsabilităţii. La Depoul C.F.R. s-a luat iniţiativa economisirii de motorină la locomotive Diesel prin oprirea motorului atunci cînd staţionarea depăşeşte 10 minute. În acest sens s-au remarcat în mod deosebit mecanicii Petre Bejan şi Ştefan Nicolae care au remorcat trenuri cu combustibil economisit. La sectorul reparaţii întregul colectiv caută să execute cît mai multe revizii cu material economisit şi cu piese de schimb recuperate, iar pe linia autoutilării am trecut la fabricarea furcilor de suspensie pentru locomotive Diesel, care pînă nu demult erau primite de la Reşiţa".

I. ACHIM: „În triaj este absolută nevoie de lumină în timpul nopţii. Iluminatul era asigurat de o reţea de becuri. Impiegatul de mişcare Gheorghe Crapciu a venit cu ideea instalării unui stîlp înalt cu reflectoare. Astfel se reduce substanţial consumul de energie electrică, iar iluminatul este de calitate superioară. Propunerea este în curs de materializare".

D. STOICA: „O latură esenţială a economisirii de combustibil o constituie optimizarea transporturilor, prin eliminarea transporturilor încrucişate, nerentabile. Procesul de transport este o continuare a procesului de producţie, dar, din păcate, destui conducători de întreprinderi privesc şi tratează transportul ca pe o „cenuşăreasă".

ST. TEODORESCU: „Se pierde timp, se irosesc bani datorită dereglărilor în organizare. Şi acestea de multe ori se datoresc beneficiarilor. Este exemplul transconteinerelor care ar putea fi foarte eficiente dacă n-ar exista aceste deficienţe organizatorice. Multe întreprinderi nu dispun de rampe, de fronturi pentru încărcare-descărcare adecvate".

D. STOICA: „A gîndi şi a lucra în perspectivă este tot o chestiune de responsabilitate. Nu-i admis ca un conducător de întreprindere să nu privească dincolo de viitorul imediat".

N. MUNTEANU: „Legat de această idee mă gîndesc că n-ar fi lipsită de interes o masă rotundă la care să se întîlnească factori de răspundere din industrie şi transporturi".

ST. TEODORESCU: „Bineînţeles că un schimb de opinii ar fi mult mai util decît discuţiile în contradictoriu pe care le purtăm noi uneori".

C. DANEŞ: „Ca să nu ne îndepărtăm de subiect, consider că problema responsabilităţii civice a fiecăruia trebuie să constituie un element definitoriu al muncii politico-educative. Este mult mai dificil să îndrepţi un rău decît să porneşti de la început pe drumul cel bun. Pentru aceasta cred că clubul ar putea organiza o serie de acţiuni care să vină în sprijinul nostru".

N. VOINESCU: „Grija faţă de om şi nevoile sale materiale ori spirituale ţine tot de responsabilitate. Teoria seacă nu este eficientă. Trebuie căutate şi găsite mijloace cît mai convingătoare".

N. MUNTEANU: „Cercurile cu diferite profiluri, discuţiile de acest tip, popularizarea diferitelor iniţiative valoroase cred că au un mare efect".

D. STOICA: „O brigadă artistică de agitaţie care să surprindă aspectele negative, un cerc al caricaturiştilor, cercul foto dacă s-ar apropia mai mult de problemele producţiei — iată cîteva idei care ar putea da roade".

V. TĂLMĂCEAN: „Ar fi utilă o gazetă satirică mobilă".

I. SERGHIEVICI: „Clubul ar putea să îndrume şi să coordoneze munca activiştilor culturali. În munca de educare a conducătorilor auto avem destule greutăţi care pot fi învinse printr-o unire a eforturilor".

N. MUNTEANU: „Propunerile acestea pot fi materializate. Le-am notat şi într-un viitor nu prea îndepărtat le vom da viaţă".

✶

O discuţie despre responsabilitatea civică a oamenilor, indiferent de locul lor de muncă, indiferent de funcţia pe care o deţin necesită un spaţiu mult mai mare. Masa rotundă la care am participat a evidenţiat nişte idei generoase, deşi poate — avînd în vedere vastitatea problemei — nu destul de îndeajuns disecate. Ceea ce nu înseamnă că ea nu a fost deosebit de utilă, foarte aproape de cerinţele actuale ale vieţii noastre, de preocupările noastre actuale.

Informaţii din ţară

De la Ministerul Construcţiilor Industriale aflăm că, pînă în prezent, au îndeplinit sarcinile anuale ale planului de construcţii-montaj un număr de 7 mari unităţi specializate: trusturile de construcţii industriale din Bucureşti, Iaşi, Constanţa, Piteşti, Trustul de lucrări speciale, cel de instalaţii şi automatizări şi de montaj utilaj chimic din Bucureşti. Cumulate, realizările acestor unităţi totalizează mai mult de 43 la sută din sarcinile anuale ce revin ministerului.

Un colectiv de specialişti ai Întreprinderii de autoturisme Piteşti a aplicat pentru prima dată în ţară o nouă metodă de tratament termic a sculelor şi matriţelor prin încălzire sub vid. Comparativ cu metodele de tratament termic utilizate pînă acum, noul procedeu asigură o calitate deosebită a suprafeţelor tratate, elimină rebuturile, precum şi necesitatea curăţirii şi prelucrării ulterioare a pieselor prin executarea unor operaţii de ajustare şi corectare.

Datorită calităţilor sale, noua metodă are perspective de a fi extinsă în unităţile industriei constructoare de maşini, la realizarea sculelor şi matriţelor.

(Agerpres)

viața internațională

Henry Kissinger și-a încheiat turneul în Israel

Tel Aviv 17 (Agerpres). — Secretarul de stat al S.U.A., Henry Kissinger, și-a încheiat, luni, vizita oficială în Israel, și, cu aceasta, turneul care l-a condus, succesiv, prin șapte state din regiunea Orientului Apropiat: Algeria, Republica Arabă Egipt, Arabia Saudită, Siria, Iordania, Liban și Israel.

După cum s-a anunțat, turneul a fost consacrat, în esență, examinării, cu oficialitățile țărilor vizitate, a unor probleme referitoare la organizarea și deschiderea conferinței de pace în problema Orientului Apropiat, programată pentru 21 decembrie, la Geneva.

În legătură cu aceasta, secretarul de stat al S.U.A. a precizat, la sfîrșitul a peste 10 ore de convorbiri avute cu primul ministru Golda Meir, precum și cu alți membri ai guvernului de la Tel Aviv, că „Israelul va fi prezent la conferința de pace de la Geneva" — relatează agențiile de presă. „Am fost informat, a spus el, că, dacă și celelalte părți vor fi prezente, Israelul va trimite, la rîndul său, o delegație la conferință".

Henry Kissinger a menționat, totodată că „s-a ajuns la un acord total cu guvernul israelian în legătură cu demersurile necesare a fi întreprinse pînă la deschiderea conferinței de la Geneva".

Referindu-se la ansamblul discuțiilor purtate în cadrul turneului său, Henry Kissinger a precizat, de asemenea, că „s-a căzut de acord ca faza de deschidere a conferinței să fie consacrată negocierilor referitoare la separarea forțelor".

În ceea ce ne privește, a spus secretarul de stat al S.U.A., vom păstra contacte strînse cu guvernul israelian, pînă la deschiderea conferinței și după această dată.

În legătură cu situația din Orientul Apropiat

Cairo 17 (Agerpres). — Desfășurarea sub auspiciile Națiunilor Unite a lucrărilor Conferinței de pace de la Geneva asupra Orientului Apropiat este determinată nu numai de considerente de formă, dar mai ales de elemente de conținut — afirmă, într-un editorial, cotidianul egiptean „Al Ahram". Orice indiferență față de rolul O.N.U., chiar în probleme de formă, ar constitui un precedent pentru neglijarea rezoluțiilor Națiunilor Unite ca bază pentru o reglementare fundamentală a situației din zonă — precizează ziarul.

Amman 17 (Agerpres). — Într-un mesaj adresat parlamentului iordanian, secretarul general al O.N.U., Kurt Waldheim, declară că „va depune toate eforturile în limitele competențelor și responsabilităților sale, în vederea instaurării unei păci juste și durabile în Orientul Apropiat".

Mesajul constituie un răspuns la o notă a parlamentului iordanian, adresată secretarului general al O.N.U., prin care acesta era informat asupra „violărilor comise de către Israel în teritoriile ocupate".

O declarație a Ministerului de Externe al Republicii Vietnamului de Sud

Vietnamul de sud 17 (Agerpres). — Purtătorul de cuvînt al Ministerului de Externe al Republicii Vietnamului de Sud a dat publicității o declarație, în care denunță administrația saigoneză pentru atacurile aeriene comise împotriva zonei Chu Ron Ba, din vestul provinciei Kontum, aflate în interiorul teritoriului controlat de Guvernul Revoluționar Provizoriu al R.V.S.

Declarația arată că raidurile aeriene, în cursul cărora avioanele saigoneze au lansat peste 100 de bombe obișnuite, cîteva zeci de bombe cu bile, precum și rachete, au provocat populației din zonă pierderi grele în vieți omenești și în bunuri materiale.

Condamnînd ferm aceste acțiuni ale administrației saigoneze, declarația M.A.E. al R.V.S. arată că ele reprezintă o gravă violare a prevederilor Acordului de la Paris asupra Vietnamului și cere încetarea imediată a atacurilor împotriva zonelor aflate sub controlul G.R.P. al R.V.S., aplicarea strictă a Acordului de la Paris și a Comunicatului comun din 13 iunie 1973.

Lucrările Congresului extraordinar al P. S. Francez

Paris 17 — Corespondentul Agerpres, Paul Diaconescu, transmite: În suburbia pariziană Bagnolet s-au desfășurat, sîmbătă și duminică, lucrările Congresului extraordinar al Partidului Socialist Francez.

Sub deviza „Europa pentru socialism, socialism pentru Europa", delegații au dezbătut diferite aspecte ale actualei situații politice, economice și sociale din Franța și din Europa occidentală, pronunțîndu-se pentru transformarea structurilor și instituțiilor existente în sensul constituirii unei societăți noi, socialiste. În discursul rostit la congres, François Mitterrand, prim-secretar al P.S.F., s-a referit pe larg la rolul socialiștilor atît în Franța, cît și în celelalte țări membre ale Pieței comune, subliniind necesitatea unirii comuniștilor, socialiștilor și a radicalilor de stînga într-o forță capabilă să înfrunte clasele aflate la putere.

În încheierea lucrărilor, cei 500 de delegați reprezentînd federațiile partidului din întreaga țară au votat în unanimitate rezoluția intitulată „Pentru o Europă pe calea socialismului", în care sînt definite, între alte obiective, lupta împotriva inflației, crearea unui nou sistem monetar, planificarea economică, controlul muncitoresc asupra instituțiilor democratice etc. În vederea realizării acestor obiective, rezoluția propune o acțiune comună a forțelor de stînga din Europa occidentală.

Din țările socialiste

Belgrad 17. — Corespondentul Agerpres, Simion Morcovescu, transmite: În apropiere de Smederevo au fost inaugurate lucrările de construire a unui nou pod peste Dunăre, care urmează să fie dat în folosință în anul 1976. Podul, care va avea o lungime de 1 436 metri și o lățime de 12 metri, va face legătura între importante regiuni economice din estul Serbiei, bazinul Moraviei, sudul Serbiei, Kosovo și Macedonia cu cele din Banat.

Sofia 17. — Corespondentul Agerpres, C. Amariței, transmite: În bazinul minier Marița-est, a început construcția celei de-a treia termocentrale — „Marița-Iztok 3". Prevăzută să atingă o putere de 630 MW în prima etapă, viitoarea termocentrală, care va funcționa cu lignitul de slabă putere calorică din zonă, va livra economiei bulgare, în anul 1978, circa 5 miliarde kWh energie electrică, la un preț de cost de numai 1,1 stotinci pe kWh, cel mai scăzut, în comparație cu toate celelalte termocentrale bulgare.

Praga 17. — Corespondentul Agerpres, C. Prisăcaru, transmite: În acest an, constructorii cehoslovaci au executat lucrări a căror valoare depășește cu peste 8 miliarde coroane realizările anului precedent. Au fost terminate lucrările la traseul principal al conductei de gaz metan, ce străbate întreg teritoriul cehoslovac de la est la vest, exploatări carbonifere cu o capacitate totală de 6 milioane tone cărbune, unități energetice cu o putere instalată de 1 440 megawați, un modern combinat pentru anvelope, unul textil și alte unități industriale. De asemenea, au fost construite și date în folosință 114 000 apartamente.

Pentru anul 1974, s-a prevăzut un volum de investiții ce depășește cu 9,6 la sută realizările din acest an.

Baritonul Vasile Martinoiu a cucerit publicul meloman din Ankara

Ankara 17 (Agerpres). — Efectuînd un turneu în Turcia, baritonul Vasile Martinoiu a interpretat pe scena Operei de Stat din Ankara — în trei spectacole — rolul principal din opera „Rigoletto" de Verdi. Artistul român s-a bucurat de un succes deosebit, fiind ovaționat în repetate rînduri.

Dedicîndu-i un comentariu, ziarul „Tasvir" relevă că baritonul român este „un real talent și un bun interpret al operelor lui Verdi, are o voce care a cucerit publicul meloman din Ankara".

Spectacolele s-au desfășurat sub conducerea muzicală a dirijorului Paul Popescu.

Prezențe românești

Sofia 17 — Corespondentul Agerpres, Constantin Amariței, transmite: La 17 decembrie, a fost semnat la Sofia protocolul de punere în aplicare în cursul anilor 1974—1975 a Acordului dintre guvernul Republicii Socialiste România și guvernul Republicii Populare Bulgaria privind colaborarea și cooperarea în domeniul folosirii energiei atomice în scopuri pașnice.

Protocolul prevede realizarea, prin colaborare și cooperare, a unor lucrări de cercetare științifică și proiectare ca și a unor lucrări experimentale în domenii de interes comun, precum și schimburi de specialiști. De asemenea, între organismele nucleare din cele două țări se vor efectua schimburi reciproce de informații științifice, documentații tehnice și proiecte, necesare realizării programelor naționale de folosire pașnică a energiei atomice.

Belgrad 17 — Corespondentul Agerpres, Simion Morcovescu, transmite: În cadrul manifestărilor prilejuite de tricentenarul nașterii marelui cărturar român Dimitrie Cantemir, la Belgrad a fost inaugurată, luni, expoziția „Dimitrie Cantemir în cultura română și universală", organizată de Ambasada română din Belgrad, în colaborare cu Biblioteca națională a Serbiei.

*

Paris 17. — Corespondentul Agerpres, Paul Diaconescu, transmite: Asociația de prietenie Franța-România a ales, în cadrul Adunării sale naționale, pe scriitorul Pierre Paraf în funcția de președinte al asociației.

Cu acest prilej, ambasadorul României la Paris, Constantin Flitan, a oferit un cocteil.

*

Kuala Lumpur 17 (Agerpres). — Cu prilejul plecării definitive de la post, Marin Alexie, ambasadorul României la Kuala Lumpur, a fost primit de Tuanku Abdul Halim Mu' Azzam Shah Ibni al Marhum Sultan Badlishah, regele Malayeziei.

În cadrul convorbirii cordiale care a avut loc, regele Malayeziei a transmis un mesaj călduros de sănătate și fericire președintelui Consiliului de Stat al României, Nicolae Ceaușescu, urînd prosperitate și progres poporului român, și a făcut aprecieri pozitive cu privire la dezvoltarea relațiilor româno-malayeziene.

Le Duc Tho din nou la Paris

Paris 17 (Agerpres). — Am sosit la Paris în semn de bunăvoință și cu intenții serioase, a declarat, la sosirea sa în capitala Franței, Le Duc Tho, consilier special și reprezentantul Guvernului Republicii Democrate Vietnam, care urmează să participe la o întîlnire cu Henry Kissinger, secretar de stat al S.U.A.. Le Duc Tho a subliniat că întîlnirea are loc la propunerea părții americane și că Guvernul R. D. Vietnam a fost de acord cu această propunere în vederea examinării unor probleme de interes comun, avîndu-se în vedere situația actuală.

Reprezentantul Guvernului R. D. Vietnam a arătat că situația din Vietnamul de sud este tot mai încordată. Administrația saigoneză, a spus el, întreprinde numeroase acțiuni militare și polițienești împotriva populației Vietnamului de sud, ridică obstacole în calea înfăptuirii libertăților democratice. Statele Unite, a adăugat el, continuă să acorde un important ajutor militar Saigonului, și, în același timp, se eschivează de la îndeplinirea angajamentului pe care și l-au asumat de a contribui la vindecarea rănilor provocate de război și la reconstruirea postbelică a Republicii Democrate Vietnam.

În ce o privește, Republica Democrată Vietnam, ca și G.R.P. al Republicii Vietnamului de Sud, intenționează să respecte și să îndeplinească riguros Acordul de la Paris asupra Vietnamului și Comunicatul comun din 13 iunie. În același timp, ele cer ca S.U.A. și Administrația de la Saigon să procedeze la fel.

Ravagiile inundațiilor din Tunisia

Tunis 17 (Agerpres). — Inundațiile care s-au declanșat în Tunisia s-au soldat cu 84 de morți, 10 000 de locuințe distruse, peste 10 200 vite pierdute, un mare număr de hectare de pămînt cultivat acoperite de ape, ca și importante distrugeri provocate rețelei rutiere și podurilor — acestea sînt primele estimări cu privire la ravagiile produse de inundații, potrivit ziarului tunisian „Assabah". În ultimele zile însă situația zonelor sinistrate s-a ameliorat sensibil, odată cu reapariția soarelui, ceea ce a permis autorităților să accelereze operațiunile de salvare.

Misiunea „Skylab"

Houston 17 (Agerpres). — Echipajul laboratorului spațial „Skylab-3" a reușit să înregistreze pe peliculă cea mai mare explozie solară de la începutul misiunii. Deoarece giroscoapele laboratorului au funcționat de data aceasta bine, astronauții au putut manevra vehiculul spațial în așa fel încît camerele de luat vederi să se afle în unghiurile cele mai potrivite pentru a putea fotografia acest fenomen. Deși exploziile solare s-au produs prin surprindere, la sesizarea Centrului de control, cei trei astronauți au fost foarte prompți, filmînd două erupții mari, care au produs perturbări atît în zona magnetică din jurul Soarelui, cît și în compoziția norului de gaze al cometei Kohoutek.

La bordul laboratorului s-a produs o premieră spațială: cinci larve ale unui fluture parazit (Bombyx disparate) au ieșit prematur, din ouă. Ouăle acestor fluturi, care atacă arborii fructiferi și zonele forestiere, distrugînd în fiecare an, în S.U.A., mii de hectare de păduri, au fost luate la bord la cererea cercetătorilor din Ministerul Agriculturii. Scopul acestei interesante experiențe științifice este de a găsi un mijloc de reducere a proliferării acestui distrugător, oamenii de știință intenționînd să instaleze în rachete lansate pe orbită larve ale fluturilor, pe considerentul că, în spațiu, nașterea lor prematură — în decembrie sau ianuarie, față de martie, cum se produce în realitate — va duce la sterilitate.

Scurte știri externe

New York 17 (Agerpres). — Senatorul american Henry Jackson, președintele subcomisiei senatoriale pentru studierea problemelor energeticii, a subliniat, într-o emisiune televizată, că pentru combaterea crizei de energie căreia Statele Unite trebuie să-i facă față în prezent, este necesară în primul rînd, raționalizarea benzinei. „Dacă nu sînt luate urgent măsuri serioase de economie, a adăugat, în esență, senatorul democrat, țara riscă o recesiune foarte gravă".

Riad 17 (Agerpres). — Arabia Saudită va participa, cu suma de 125 milioane dolari, la capitalul Băncii arabo-africane, iar Kuweitul cu 20 milioane dolari.

Belgrad 17 (Agerpres). — În R.S.F. Iugoslavia a început „Săptămîna de solidaritate cu popoarele din Indochina". Vor fi organizate o gamă largă de acțiuni, între care mitinguri de solidaritate în întreprinderi, instituții și școli, expoziții de fotografii, strîngerea de fonduri pentru ajutorarea popoarelor din această parte a lumii.

Tokio 17 (Agerpres). — Incendiile au făcut anul acesta în Japonia 1 674 victime — ceea ce reprezintă un tragic record pentru ultimii ani.

Viena 17 (Agerpres). — Prețurile cu amănuntul la mărfuri și servicii în Austria au crescut, în luna noiembrie, cu 8 la sută, în comparație cu perioada corespunzătoare a anului trecut.

Bangkok 17 (Agerpres). — Adunarea Națională a Tailandei, aleasă în decembrie 1972, a fost dizolvată duminică în baza unui decret semnat de regele Bhumibol, în urma demisiei a numeroși deputați.

O convenție națională, alcătuită din 2 346 membri, reprezentînd toate păturile populației și care a fost desemnată de rege — urmează să se întrunească marți, la Bangkok, pentru a proceda la alegerea unei noi Adunări Legislative, formată din 299 membri.

Varșovia 17 (Agerpres). În urma viscolului puternic care a bîntuit sîmbătă în Polonia, mai multe șosele au devenit impracticabile. După cum relatează agenția P.A.P., circulația autovehiculelor a fost întreruptă timp de cîteva ore pe mai multe șosele naționale. De asemenea, au fost înzăpeziți 3 000 km de drumuri secundare. Greutăți mari s-au semnalat și în funcționarea căilor ferate. Pentru deszăpezirea drumurilor au acționat 10 000 de feroviari, sprijiniți de unități militare.

Paris 17 (Agerpres). — Greva salariaților din industria cimentului a Franței, care a durat aproape o lună, s-a încheiat cu victoria greviștilor. Ei au obținut îmbunătățirea condițiilor de viață și de muncă, și satisfacerea altor revendicări.

Situația din Cambodgia

Pnom Penh 17 (Agerpres). — La sfîrșitul săptămînii trecute, forțele patriotice cambodgiene au lansat noi atacuri împotriva pozițiilor trupelor lonnoliste din capitala provincială Takeo, încercuită de la începutul acestui an. Luptele, desfășurate în cartierele sudice ale orașului, la mai puțin de un kilometru de centrul localității, s-au soldat cu pierderi grele pentru trupele regimului de la Pnom Penh.

Luni, patrioții khmeri au continuat operațiunile militare în zonele din preajma orașului Pnom Penh, acționînd în șase puncte diferite din vecinătatea capitalei, după ce în ziua precedentă bombardaseră cu rachete suburbia Takhmau. Acționînd în lungul șoselei naționale nr. 1, patrioții au scos din dispozitivele de apărare trupele inamice din localitatea Kien Svay, aflată la 15 kilometri de capitală, silind militarii lonnoliști să se retragă spre fluviul Mekong, unde o parte dintre ei au fost evacuați în grabă pe cîteva ambarcațiuni. Alte acțiuni ofensive au fost desfășurate de patrioți în zona șoselei naționale nr. 5, blocată de forțele de eliberare pe o porțiune de 13 kilometri, precum și în estul orașului Kampot.

Întrunirea experților O.P.E.C. de la Viena

Viena 17 (Agerpres). — La Viena a început luni reuniunea experților financiari din cele 12 țări membre ale Organizației țărilor exportatoare de petrol (O.P.E.C.), consacrată examinării modalităților de stabilire a unui nou sistem al prețurilor petrolului brut.

Surse ale O.P.E.C. informează că noul sistem de prețuri, problemă care va fi abordată și în cadrul reuniunii de la 22 decembrie, la Teheran, a miniștrilor petrolului din țările membre ale O.P.E.C., va conține, în mod sigur, sporiri ale prețului benzinei și petrolului lampant.

Japonia trece printr-o serioasă criză economică

Tokio 17. — Corespondentul Agerpres, Paul Diaconu, transmite: Luni, au intrat în vigoare, în Japonia, măsurile hotărîte de guvernul nipon pentru a pune capăt scurgerii continue din țară a rezervelor valutare și pentru instituirea unui control sever asupra fondurilor utilizate în exterior de japonezi. Aceste măsuri, calificate drept drastice, au fost determinate de deteriorarea balanței de plăți, care, în noiembrie, a înregistrat un deficit record și de reducerea constantă, în ultimele luni, a rezervelor valutare. Se apreciază, de asemenea, că ele marchează trecerea de la politica reducerii rezervelor japoneze în devize, inițiată în cursul recentelor crize monetare occidentale, la o politică de protejare și creștere a rezervelor valutare ale țării.

La Tokio se relevă că actuala criză a petrolului a pus Japonia în situația de a-și revizui politica și structura economică, întrucît ea a evidențiat vulnerabilitatea economiei nipone. „Japonia, a arătat ministrul comerțului internațional și industriei, Yasuhiro Nakasone, trece printr-o serioasă criză economică".

I.C.S. Mărfuri industriale

SIBIU

Piața Unirii nr. 4, angajează de urgență:
— 1 șef magazin pentru unitatea 4 „Auto"
— 1 șef magazin pentru unitatea 24 „Menajul"
— 5 muncitori necalificați pentru depozite

Condiții de studii și stagiu conform Legii 12/1971.
Informații suplimentare la sediul întreprinderii, etaj I, camera 63, telefon 1 18 31, zilnic între orele 7—15.

Întreprinderea mecanică Sibiu

str. Lector nr. 3, angajează de urgență muncitori calificați în meseriile de:
— strungar
— frezor
— lăcătuș
— modelor
— turnător
— muncitori necalificați

De asemenea angajează muncitori necalificați pentru calificare în meseriile de:
— strungar și frezor

Condiții:
— vîrsta 18—35 ani
— absolvenți ai școlilor generale

Uzina mecanică a agriculturii și industriei alimentare Sibiu

ANGAJEAZĂ URGENT:
— șofer pentru automacara
— sudori
— lăcătuși (și de întreținere)
— muncitori necalificați
— tractoriști-rutieriști

Totodată anunță că începînd cu data de 15 decembrie 1973 deschide cursul de calificare în meseria de frezor, curs de scurtă durată — 8 luni — cu scoatere din producție.

Informații suplimentare se obțin la sediul unității din str. Constituției nr. 23, biroul personal-învățămînt.

Fabrica de ciorapi „7 Noiembrie"

SIBIU

recrutează de urgență fete — vîrsta 16—18 ani — pentru calificare prin ucenicie la locul de muncă, cu durata de 2 ani, în meseria de tricoter ciorapi.

Baza județeană de aprovizionare tehnico-materială

cu sediul în Sibiu, Piața Republicii nr. 11

ANGAJEAZĂ URGENT:
— inginer T.C.M.
— economist salarizare
— contabil
— dactilograf
— gestionari materiale
— recepționeri
— electrician întreținere și reparații
— automacaragii
— muncitori necalificați.

Condiții de încadrare și salarizare conform Legii 12/1971.

Mica publicitate

Îndurerata familie anunță încetarea din viață după o lungă și grea suferință a celei ce a fost

NICULINA ELISABETA PĂTRUȚIU

soție, mamă, bunică și mătușă iubită. Defuncta va fi depusă la Catedrala ortodoxă miercuri 19 decembrie ora 10. Înmormîntarea va avea loc la ora 12.

Îndurerata familie anunță încetarea din viață a scumpului lor soț, tată și bunic

ANGHEL DOGĂRESCU
mecanic C.F.R.

Înmormîntarea va avea loc astăzi, 18 decembrie 1973, la ora 14, cu plecarea de la locuința defunctului din str. Oltului, 4.

CUMPĂR urgent apartament bloc (2, 3 sau 4 camere). Telefon 2 18 99.

VÎND casetofon și sifon aramă 6 litri. Telefon 3 83 56.

VÎND convenabil Ford Taunus combi 17 M, stare excepțională. Strung prismatic 1,50 între vîrfuri, stare perfectă. Telefon 1 45 14.

SCHIMB apartament mic, central, proprietate cu mai mare, sau posibilități de construcție. Plătesc diferența. Telefon 2 22 56.

PIERDUT legitimație nr. 3 855, eliberată de I.P.A.S., pe numele Stamate Angela. O declar nulă.

REDACȚIA ȘI ADMINISTRAȚIA, Sibiu, str. Octombrie roșu nr. 2. Tel. nr. 1 28 10 — 1 30 67. Abonamentele se fac la oficiile poștale, factorii poștali și diferiți din întreprinderi și instituții. Tiparul întreprinderea poligrafică Sibiu — 40 064