BIBLIOTECA „ASTRA"
SIBIU

PROLETARI DIN TOATE ȚĂRILE, UNIȚI-VĂ!

Tribuna Sibiului

ORGAN AL COMITETULUI JUDEȚEAN SIBIU AL P.C.R. ȘI AL CONSILIULUI POPULAR JUDEȚEAN

Anul VII, nr. 1866
Marți
26 februarie 1974
4 pagini
30 bani

Tovarășul Nicolae Ceaușescu, secretar general al Partidului Comunist Român, președintele Consiliului de Stat al Republicii Socialiste România, va face, împreună cu tovarășa Elena Ceaușescu, o vizită oficială în Republica Guineea

Secretarul general al Partidului Comunist Român, președintele Consiliului de Stat al Republicii Socialiste România, tovarășul Nicolae Ceaușescu, va efectua, împreună cu tovarășa Elena Ceaușescu, o vizită oficială de prietenie în Republica Guineea, între 10 și 12 martie 1974, la invitația secretarului general al Partidului Democrat din Guineea, președintele Republicii Guineea, tovarășul Ahmed Sekou Toure.

Cu ing. ILIE PĂTRAȘCU, șeful atelierului de proiectări de la întreprinderea textilă „Tirnava" din Mediaș despre:

DIVERSIFICARE ȘI COMPETITIVITATE

Raportate la cerințele de bunuri de consum ale populației, la ceea ce doresc cumpărătorii — produse frumoase, moderne, realizate la un nivel calitativ superior, care să le ofere multiple satisfacții — sarcinile ce revin lucrătorilor din întreprinderile de industrie ușoară au nu numai o importanță din ce în ce mai mare, dar sînt și tot mai numeroase. Este vorba, în primul rînd, de necesitatea sporirii capacității de adaptabilitate a producției la cerințele pieței, ale modei, la gustul evoluat al populației. În consecință se impune mobilizarea, la toate nivelele, a tuturor forțelor pentru realizarea de mărfuri mai bune și mai ieftine.

De fapt acest lucru nu este altceva decît o simplă chestiune de respect față de întreaga masă a cumpărătorilor ca aceștia să găsească în magazine produsele pe care le doresc. Este un deziderat pe deplin realizabil prin continua dezvoltare și modernizare a producției industriei ușoare. Iată de ce ne-am propus discutarea preocupărilor colectivului de muncă de la atelierul de proiectări al **întreprinderii „Tirnava" din Mediaș**, condus de interlocutorul nostru, ing. Ilie Pătrașcu.

— V-am rugă, pentru început, tovarășe inginer Pătrașcu, să ne vorbiți despre obiectivele înscrise pe agenda de lucru, cu referiri concrete la tematica luată în studiu.

— Încep prin a face precizarea că în urma întîlnirii de lucru avută, în cursul anului trecut, la Mangalia, cu conducerea de partid și de stat, cu tovarășul Nicolae Ceaușescu personal, asemenea tuturor salariaților ce-și desfășoară activitatea în întreprinderile de industrie ușoară și colectivul nostru și-a canalizat preocupările în direcția materializării rapide a indicațiilor date de secretarul general al partidului. Așa se explică de ce am situat în centrul atenției problemele legate de schimbarea structurii sortimentale, fapt ce a condus la creșterea proporției de înnoire a producției cu peste 30 la sută față de 10—15 procente cît se realizau în primii ani ai actualului cincinal. Apoi ne-am propus să renunțăm la articole grele, care încorporau materii prime și materiale în cantități uriașe și, conform indicațiilor, produsele noastre trebuie să devină mai ușoare, maleabile și plăcute la purtare. Astfel, prin măsurile luate, consumurile specifice la materie primă și materiale se vor reduce într-atîta încît economiile care vor fi concretizate se cifrează la cca 400 tone în '75, comparativ cu anul 1973, la 500 tone în 1976, față de consumurile din '73, și 600 tone în '78—80, față de același an luat drept bază.

Toate aceste acțiuni se împletesc armonios cu cele privind ridicarea nivelului calitativ al producției, prin îmbunătățirea gradului de finisare a produselor, a aspectului și a indicilor de purtabilitate.

— Prin specificul muncii proiectanții sînt cei care devansează noul, contribuie la promovarea și materializarea lui. În această idee, cum se soldează acțiunile întreprinse de la întîlnirea de lucru de la Mangalia încoace?

— Eficiența acestor acțiuni se concretizează în obținerea unui spor de producție globală, în anul viitor, în valoare de 27 milioane lei, în paralel cu o reducere a cuantumului cheltuielilor materiale de producție cu 9 milioane lei. Cifrele, bineînțeles, sînt raportate la anul 1973, anul care marchează, pentru lucrătorii din industria ușoară, o cotitură în activitatea productivă. Argumentul n-ar fi complet dacă n-am mai aminti că, în paralel, toate măsurile vor conduce și la diversificarea producției, la realizarea unor produse noi, cu caracteristici tehnico-funcționale indiscutabil mai ridicate. Aș aminti în această ordine de idei trecerea producției pe țesături din fibre poliesterice și polinitrilacrilice, ca urmare a folosirii fibrelor chimice realizate în țară. Introducerea acestor noi tipuri de țesături în amestec cu celofibră creează premise pentru confecționarea unor sortimente mult mai valoroase sub aspect calitativ, față de cele realizate în anii trecuți. Dovada o constituie solicitarea masivă a acestor produse atît pe piața internă cît și pe cea internațională...

— Ceea ce nu înseamnă altceva decît creșterea competitivității produselor întreprinderii.

— Într-adevăr, așa este. În anii următori acțiunea se va intensifica, vom introduce alte sortimente noi, tot din fibre chimice indigene, odată cu adaptarea tehnologiilor la cerințele producției și achiziționarea utilajului necesar. Este vorba de o acțiune complexă pe care am început-o la finele anului trecut și se va întinde pe intervalul mai multor ani și care presupune, înainte de toate, formarea unui contingent de cadre calificate corespunzătoare, sporirea capacității lor profesionale, indiferent de compartimentul în care activează.

Convorbire consemnată de
ARPAD ZSOMBORI

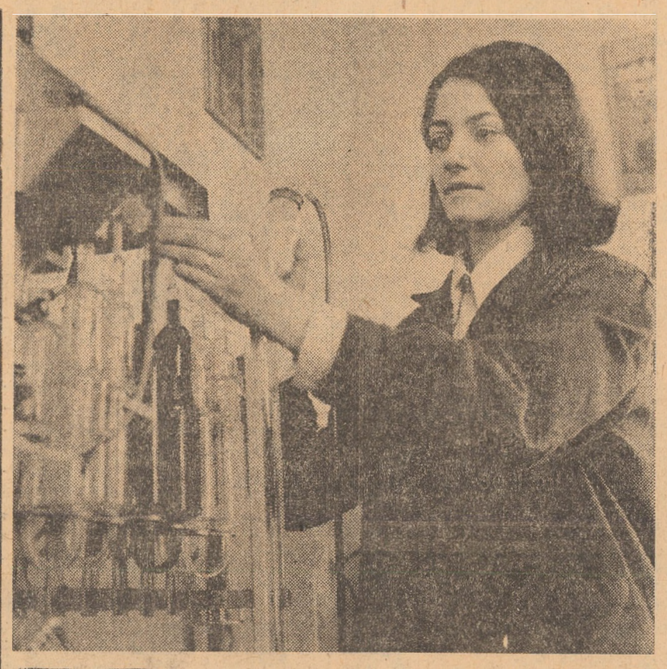

Determinarea compoziției gazelor arse și naturale în laboratorul termo-tehnic al Centrului de cercetare și proiectare gaz metan Mediaș. În fotografie: ing. Mioara Gligor la unul din aparate

Un bogat program de acțiuni în cinstea Congresului Frontului Unității Socialiste

• Consiliul municipal Sibiu al sindicatelor ne informează că, în cinstea Conferinței județene și a Congresului Frontului Unității Socialiste, vor fi organizate o serie de manifestări. Astfel, la 1 martie, la Casa de cultură a sindicatelor va avea loc o dezbatere pe tema **„O nouă metodologie de calcul a productivității muncii în lumina sarcinilor desprinse din cuvîntarea tovarășului Nicolae Ceaușescu la Plenara C.C. al P.C.R. din 27—28 noiembrie 1973".**

• Tot la Casa de cultură a sindicatelor, în zilele de 5—6 martie, va avea loc dezbaterea cu tema „Creatorii de modele din materiale noi". Participă reprezentanți ai întreprinderilor de piele și încălțăminte din țară.

• Se desfășoară în aceste zile raidul „Controlul obștesc în acțiune", organizat de Consiliul municipal al sindicatelor și Comitetul municipal Sibiu al U.T.C., în căminele de nefamiliști.

• „Ziua activului cultural" a devenit de acum o permanență. Astăzi, se întîlnește, în lăcașul său de cultură, activul sindical de la „Libertatea", în 1 martie cel de la „Flamura roșie", în 12 martie activul de sindicat de la „Drapelul roșu" iar în 19 martie activul de la I.P.A.S.

• Vor avea loc o serie de manifestări și spectacole cultural-artistice. Astfel, astă seară Școala populară de artă prezintă spectacolul „Sub flamura luminii", în 27 februarie formațiile artistice ale Clubului „7 Noiembrie" vor prezenta spectacolul „Un zîmbet, o floare", iar formațiile artistice ale Clubului întreprinderii „Independența", în 1 martie, spectacolul „Un mărțișor de ziua mamei". De asemenea, în 3 martie formațiile artistice ale căminelor culturale din Rășinari, Poplaca, Șelimbăr și Cristian vor prezenta spectacolul „Patrie, pămînt iubit".

• Și tot ca o noutate poate fi prezentată și constituirea, la Sibiu, a clubului „Femina", care va avea loc în 28 februarie.

Obiectivul principal de investiții în I. A. S.

Dezvoltarea bazei materiale a producției zootehnice

Trustul județean al I.A.S. are în administrare o avere imensă; zeci de mii de hectare terenuri arabile, pășuni, fînețe, plantații viticole și pomicole. Efectivele de animale sînt și ele de ordinul zecilor de mii: 27 523 taurine, 21 717 porcine, 48 822 ovine. Cele 11 unități, cu 122 ferme de producție, au în dotare sute de tractoare, combine, semănători, mașini de combatere a dăunătorilor, mașini de recoltat furaje, remorci.

În cadrul trustului lucrează aproape 200 de specialiști și peste 1 000 de mecanizatori. Prin grija partidului și statului această zestre se îmbogățește continuu. Anual sînt alocate din fondurile centralizate investiții de zeci de milioane.

Direcția principală a investițiilor e orientată spre construirea de adăposturi pentru animale, amenajarea de pajiști, plantații de vii, pomi, hamei, dotarea cu noi utilaje. **În anul 1973 din fonduri de investiții s-a construit un complex pentru testarea porcilor cu o capacitate de 1 200 scroafe și a început construirea a încă două complexe pentru 1 200 vaci.** În scopul sporirii producției de lapte și carne și scurtării ciclului de intrare în producție a animalelor s-au construit grajduri plombe pentru închiderea circuitului la fermele de vaci de la Axente Sever, Dumbrăveni, Dealul Ocnei, Mediaș, Agnita și Ruja.

Producția de lapte e strîns corelată cu calitatea și cantitatea furajelor, iată pentru ce o bună parte din investiții e destinată amenajărilor de pajiști. În anul 1973 s-a cheltuit din fonduri de investiții suma de peste 6 milioane lei pentru defrișări, suprainsămînțări, fertilizări, parcelări, alimentări cu apă etc. Prin lucrările efectuate se scontează un spor de producție de la 6—10 000 la 18—25 000 kilograme masă verde la hectar.

Dintr-un calcul estimativ rezultă că sporurile de producție ce se vor realiza în urma lucrărilor efectuate pe suprafața de 1 341 ha pajiști (Me-

(Continuare în pag. a III-a)

I. FLESCHIN

PĂMÎNTUL — AVUȚIE NAȚIONALĂ DE PRIM-RANG DĂRUIEȘTE ROD BOGAT NUMAI CELUI HARNIC ȘI PRICEPUT

Ample acțiuni de masă pentru îmbunătățirea pajiștilor naturale

În cadrul acțiunilor ce se desfășoară în aceste zile în unitățile agricole ale județului nostru, lucrările de îmbunătățire a pajiștilor naturale ocupă un loc prioritar.

Conform planului stabilit, va trebui ca pînă la scoaterea animalelor în pășune să fie fertilizată cu îngrășăminte chimice și naturale o suprafață totală de 31 500 hectare pajiști naturale, defrișat arboretul de pe 4 000 hectare și curățit mărăcinișurile, buruienile, nivelatul mușuroaielor de pe 41 mii hectare pășuni și fînețe.

În vederea realizării acestor obiective s-a trecut la organizarea și desfășurarea unor ample acțiuni de masă. Constatările făcute în cadrul consiliului intercooperatist PAUCA scot în evidență faptul că în această zonă, comitetul comunal de partid, consiliul popular și consiliile de conducere ale cooperativelor agricole acordă întreaga atenție antrenării forțelor și mijloacelor existente la realizarea lucrărilor prevăzute. Președintele consiliului intercooperatist, ing. **Nicolae Bozovici**, ne spunea că între unități a pornit o vie întrecere și că pînă în prezent rezultatele cele mai bune au fost obținute de țăranii cooperatori și crescătorii de animale din **BOGATU ROMÂN**. În trupul de pășune numit „În deal", pe o suprafață de 220 hectare, s-au executat curățiri de mărăcinișuri, buruieni, nivelări de mușuroaie. Aici au participat peste 400 de oameni. Pe aceeași suprafață de pășune au fost administrate 30 tone uree, iar pe 15 hectare — îngrășăminte naturale.

În ceea ce privește fînețele naturale, este demnă de reținut inițiativa luată, la indicația comitetului comunal de partid, de a se repartiza întreaga suprafață pe brațe de muncă și de a se administra importante cantități de îngrășăminte naturale. S-a hotărît, de exemplu, ca fiecare cetățean să transporte din gospodăria personală cîte 1 000 kg îngrășăminte naturale pentru o vită adultă, 500 kg pentru un tineret taurin și 500 kg pentru 5 oi.

O altă măsură vizează combaterea excesului de umiditate. Peste cîteva zile, în „Luncă" vor începe lucrările de săpare a unui canal pe 1 000 m l și a 3 canale secundare, scoțîndu-se de sub influența inundațiilor și a băltirilor de ape o suprafață de 50 hectare.

Am remarcat aceeași preocupare pentru îmbunătățirea pajiștilor și la **PĂUCA**, unde, cu sprijinul organizației de partid și al deputaților,

(Continuare în pag. a III-a)

P. BADEA

Un nou tip de oglindă retrovizoare pentru „Dacia 1300"

Colectivul de muncă al Întreprinderii de geamuri din Mediaș a introdus recent în fabricație un nou produs. Este vorba de oglinda retrovizoare pentru autoturismul „Dacia 1300".

Din multitudinea caracteristicilor noului produs desprindem una esențială pentru automobiliști: — urmare a aplicării unei soluții de o compoziție proprie, precum și a unui procedeu nou realizat pentru prima dată în țară, **oglinda asigură o vizibilitate normală în orice condiții — chiar și pe timp de noapte — prin atenuarea reflecțiilor altor surse luminoase.**

Economii de detergenți

Un colectiv din cadrul Întreprinderii „Textila" din Cisnădie aplică unele metode noi privind îmbunătățirea randamentului de spălare și curățire a deșeurilor pentru a putea fi refolosite în procesul de producție. Pentru aceasta au fost efectuate modificări și îmbunătățiri la mașinile de spălat și destrămat deșeuri. Numai în cîteva luni de la aplicarea acestor modificări s-au economisit detergenți și chimicale în valoare de aproape 50 000 lei.

Prin îmbunătățirea adoptată se reduce și efortul fizic al lucrătorilor la mașinile de prelucrare a deșeurilor, se îmbunătățește substanțial calitatea firelor necesare pentru covoarele plușate.

În prezent se studiază posibilitatea aplicării aceleiași modificări și la mașinile pentru spălat lînuri, ceea ce va contribui substanțial la economisirea materialelor. (Ilie Andrei).

În numărul de azi:

• SPORT... SPORT... — în pag. a II-a
• ACTUALITATEA CULTURALĂ
• Un util schimb de experiență în propaganda de partid — în pag. a III-a
• VIAȚA INTERNAȚIONALĂ — în pag. a IV-a

Devotamentul față de profesie — cheia universală a izbînzilor

Cei care au avut ocazia de a studia problemele interne ale întreprinderii „Libertatea" în 1971 au constatat, fără îndoială, că acest colectiv harnic avea, la vremea aceea, de rezolvat o serie de probleme majore cum ar fi acelea ale ritmicității producției, ale repansatului și țesătoriei, a întreținerii utilajelor și altele. Existau atunci unele bonificații și, de ce să nu recunoaștem, chiar reclamații care vizau calitatea. Astfel încît în decembrie 1972 a fost organizat cunoscutul „Proces al calității", acțiune la care conducerea unității, toți factorii responsabili au făcut o analiză cauzală de înalt nivel, urmată de măsuri concrete, menite să ridice calitatea produselor la un nivel superior. Și iată că, după mai bine de 2 ani de zile, asistăm la această prestigioasă unitate economică la o masă rotundă cu următoarea temă: „Analiza acțiunilor întreprinse de la procesul calității pînă în prezent, pe linia calității producției", manifestare care a avut, în ultimă instanță, același scop **sporirea prin competență a prestigiului întreprinderii**. N-o să descriem acum toate acțiunile întreprinse în acest sens și nici n-o să enumerăm rezultatele obținute în producție de către acest colectiv. La sfîrșitul anului '73 ele au fost bune, iar noul an a demarat, după spusele inginerului Nicolae Nanu, directorul unității, foarte bine. A existat aici, la „Libertatea", la cei mai mulți comuniști, un sentiment în care s-au regăsit mereu și care s-a constituit într-un fel de cheie universală a izbînzilor: **DEVOTAMENTUL FAȚĂ DE PROFESIE.** Astfel încît, istoria acțiunilor după procesul calității a constituit, implicit, o concretizare a devotamentului care a învins, a unui devotament biruitor în confruntarea cu dificultățile, a unui devotament cultivat și îngrijit de către organizația de partid, de către conducerea întreprinderii. Spusele vorbitorilor la această masă rotundă au fost concludent străbătute de conștiința posibilităților, a răspunderii. Fiecare dintre acești comuniști se simt și sînt angajați plenar, se dăruie pentru sporirea prestigiului întregului lor colectiv. Măsurile tehnico-organizatorice luate pe parcursul a doi ani de zile au făcut ca despre produsele acestei unități să se vorbească cu admirație. Dar n-a fost vorba doar despre aceste măsuri.

Oamenii aceștia au vorbit cu responsabilitate despre o dominantă care s-a răsfrînt miraculos spre formarea unor caractere tari. Aceasta a fost permanenta acțiune a oamenilor. S-a format la „Libertatea" o opinie de masă împotriva neglijenței, împotriva lucrului de mîntuială, pentru ridicarea răspunderii fiecărui salariat față de propria sa muncă. „Nici nu se poate altfel"! — spunea Ioan Grădinaru, maistru la finisaj. În atelierul nostru i-am pus în discuția grupei sindicale pe toți aceia care produceau defecte de calitate. Astfel, în una din zile, țesătoarea A. B. a tăiat, din neatenție, o bucată de țesătură. Fiind discutată apoi în grupa sindicală ea a devenit mult mai atentă. S-au un alt caz. În fața mașinilor de spălat, unii spălători mai superficiali așează bucățile de țesătură pe jos. Și, în una din zile, un lucrător, neatent, a călcat cu cizma o bucată de țesătură. Ei bine, s-a imprimat urma cizmei pe stofă. Imediat, întregul schimb a dezbătut această „abatere" și de atunci astfel de întîmplări n-au mai avut loc.

Discutînd despre aceeași problemă Maria Tănase, secretara comitetului de partid, afirmă: „Pentru continua îmbunătățire a calității producției în fiecare secție s-a organizat vitrina calității, în care sînt expuse materialele bune, alături de cele mai slab realizate calitativ. De asemenea, organizăm mereu dezbateri cu produsul în față. Dar cea mai bună

(Continuare în pag. a III-a)

ALEXANDRU GRAD

INFORMAȚII

• **Organizată în cadrul „Zilelor Editurii Eminescu"** de către prestigioasa editură din București, în colaborare cu Centrul de librării Sibiu, întîlnirea cu cititorii care a avut loc sîmbătă seara la librăria sibiană „Mihai Eminescu" se înscrie pe linia acțiunilor întreprinse de editori pentru a cunoaște în permanență „pulsul" maselor de cititori. Sibiul, cu frumoasele lui rezultate obținute în desfacerea cărții, s-a bucurat de o atenție deosebită. De această dată, cititorii au avut ocazia să-i aibă în mijlocul lor pe scriitorul D.R. Popescu și pe criticul literar Valeriu Rîpeanu, directorul Editurii Eminescu. Dialogul viu, deschis a constituit o nouă dovadă a locului pe care cartea, lectura îl ocupă în viața cetățenilor din municipiul Sibiu.

• **Într-o bună tradiție sibiană. Organizația județeană de turism organizează**, la sfîrșit de săptămînă, numeroase vizite și excursii pentru oamenii muncii. Sîmbătă, bunăoară, mai multe grupuri de angajați ai întreprinderii „7 Noiembrie" și elevi aparținînd liceelor economic Sibiu și industrial Cisnădie au fost cu autocarele într-o excursie de două zile pe traseele Sinaia și Bran — Curtea de Argeș — Hidrocentrale de pe Argeș.

• **Zilnic intră în magazinele din Sibiu și județ cantități însemnate de mărfuri de larg consum, întîmpinîndu-se astfel cererea mereu sporită a cetățenilor. Pentru sezonul de primăvară și vară, începînd cu aceste zile, magazinele dispun deja de numeroase articole specifice. Numai prin I.C.R.T.I. se vor pune la dispoziția cetățenilor, în cele mai variate modele și poziții coloristice, circa 15 000 m țesături impermeabile, 160 000 m imprimeuri de vară, 30 000 m țesături mătase indigene și import, 1 400 000 bucăți (perechi) tricotaje diferite ș.a., la care se adaugă confecțiile de (sezon): 15 000 costume bărbați (stofe ușoare), 100 000 cămăși bărbați (în cele mai diferite contexturi), 40 000 rochițe pentru fetițe, costume băieți, taioare femei, raglane, pardesie și un articol foarte căutat — rochii din jerse pentru femei. În ceea ce privește încălțămintea de sezon (pentru toate vîrstele) magazinele noastre vor dispune de circa 250 000 perechi, în peste 100 modele (cantitate ce va fi suplimentată, dacă va fi nevoie).**

• **Ieri, a avut loc consfătuirea județeană a lucrătorilor din turism.** La lucrări au participat cadre din Organizația județeană de turism și din Ministerul Turismului, reprezentanți ai comerțului, cooperației de consum și meșteșugărești, cît și ai întreprinderilor și instituțiilor județene care concură la buna organizare și desfășurare a activității de turism.

Scopul consfătuirii a fost analiza amănunțită, în colaborare cu organele interesate, a diferitelor aspecte ale activității de turism în vederea îmbunătățirii metodelor de muncă în acest domeniu. Bucurîndu-se de o largă participare, lucrările au constituit un schimb de experiență util, care va conduce la creșterea eficienței activității de turism intern și internațional, la punerea în valoare a întregului potențial turistic al județului Sibiu.

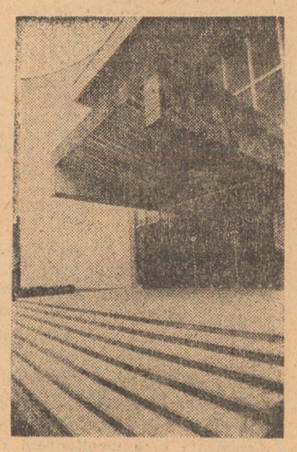

Casa de cultură a sindicatelor din Sibiu găzduiește, începînd de ieri pînă în ziua de 7 martie, prestigioasa manifestare cultural-artistică „Mărțișor '74". Inițiat și organizat sub egida Consiliului municipal al Frontului Unității Socialiste, Festivalul „Mărțișor '74", care a debutat cu spectacolul „Te apăr, te laud, te cînt" susținut de Casa armatei din Sibiu, va prilejui o nouă confirmare a valenței mișcării artistice de amatori din municipiu.

••SPORT •• SPORT •• SPORT •• SPORT ••

Fotbal — pregătiri

F. C. Şoimii - T. J. T. Z. Trinec 0-0

Teren relativ bun, vreme însorită, spectatori numeroşi (dar... înţepeniţi), fotbal de calitate — iată ce am văzut duminică înainte de masă pe stadionul Voinţa. Toate ar fi fost la locul lor dacă s-ar fi înscris şi nişte goluri. Fiindcă aşa-i „chibiţul": poate să fie cel mai mizerabil meci, dacă a văzut 4—5 goluri e într-o oarecare măsură satisfăcut.

Duminică la „Voinţa" am văzut totuşi un gol înscris de Zotincă (min. 55), dar arbitrii nu s-au înţeles — I. Banciu a „văzut" gol, Al. Negru a „văzut" ofsaid — aşa că pînă la urmă l-au anulat. Dar n-are importanţă asta pentru noi, pentru spectatori. Pentru noi contează că am asistat la o întîlnire echilibrată, cu acţiuni purtate în viteză, cu execuţii tehnice de mare fineţe. Oaspeţii au lăsat o bună impresie. Bine dotaţi fizic, tehnici şi ambiţioşi. Am admirat promptitudinea fundaşului central Lisanik, clarviziunea şi forţa mijlocaşului Solcan, viteza şi insistenţa în atac a extremei Zbonciak. Pe de altă parte, ne-a plăcut exactitatea în joc a fundaşilor noştri Mihăilă şi David, neobositul travaliu al lui Răduţă, dorinţa lui Teleşpan de a a se impune.

Aşa că dincolo de ineficacitate nu avem nimic a reproşa echipei F.C. Şoimii.

Prima fază de gol se consumă la poarta lui Liebhardt în min. 26 cînd, după o subtilă combinaţie cu Pospisil, Zbonciak şutează din volé, mingea lovind bara transversală a porţii. În min. 33 este rîndul sibienilor să rateze o mare ocazie: Gabel execută un corner, Zotincă şutează, se produce învălmăşeală în careul de 6 m al oaspeţilor şi, în ultimă instanţă, Hadrava reţine. După pauză, în min. 57, după mai multe minute de dominare insistentă a sibienilor, Gabel, sesizînd că portarul advers ieşise din poartă, şutează cu boltă şi mingea este respinsă cu mare efort peste bară. Nu trec decît şase minute şi Serfözö, din marginea careului de 16 m, trage violent, mingea loveşte bara, revine în teren însă Teleşpan, aflat pe fază, o loveşte greşit cu capul şi... se mai iroseşte o ocazie de gol. Dar cea mai mare ratare are loc în min. 78 cînd Serfözö centrează, în faţa porţii lui Mrozek se află Ţurlea, Teleşpan şi Gabel, ultimul deviază mingea, portarul este depăşit însă balonul se „prelinge" pe lîngă bară.

Aşa se face că partida se încheie cu scorul de 0—0. Raport de cornere: 10—3 în favoarea gazdelor.

Au evoluat echipele: **F.C. Şoimii:** Liebhardt — Vîrlan (min. 46, Rubint), David, Rubint (min. 46, Mihăilă), Mihăilă (min. 46, Judele) — Gabel, Răduţă (min. 46, Marcu) — Zotincă, Ţurlea, Tal (min. 46, Serfözö), Teleşpan. **T.J.T.Z. Trinec:** Hadrava (Mrozek) — Hutka, Lisanik, Vasek, Svoboda — Gögh (Postulka), Solcan — Pospisil (Skeren), Meluch (Mali), Kuknar (Lamoş), Zbonciak.

N. I. DOBRA

Joi, 28 II, 1974, la ora 16, pe terenul F.C. Şoimii, sibienii întîlnesc într-un nou joc internaţional echipa poloneză din prima divizie Lech Poznan care efectuează un turneu în ţara noastră.

Mureşul Deva — Gaz metan Mediaş 2-1 (1-1)

Jucînd la Deva cu divizionara B Mureşul — promovată în 1973 în eşalonul secund — echipa Gaz metan a fost întrecută cu scorul de 2—1 (1—1). Oaspeţii au dominat în majoritatea timpului, şi-au creat bune faze de gol, dar... din nou ratările au fost la loc „de cinste". Medieşenii sînt cei care deschid scorul în min. 3 însă golul este anulat de arbitrul întîlnirii. Ambiţionaţi, ei insistă şi în min. 20 mai înscriu un gol prin **Moraru**, de data aceasta el fiind validat. Cu cîteva minute înainte de pauză gazdele egalează pentru ca în repriza secundă, în ciuda cursului jocului, să mai înscrie un gol la o greşeală flagrantă a apărării mediaşene.

Astăzi, de la ora 16, pe terenul Sparta, Gaz metan Mediaş primeşte replica echipei Industria sîrmei Cîmpia Turzii.

R. Z.

Textila Cisnădie — I. P. A. S. 1-0 (1-0)

Simbătă, la Cisnădie, s-a disputat partida revanşă dintre divizionarele **C Textila şi I.P.A.S.**

Gazdele au învins greu cu 1—0 prin golul marcat de **Munteanu** (min. 15).

I. ANDREI

Handbal

„Cupa de iarnă"

Simbătă au avut loc ultimele două jocuri din cadrul etapei a cincea a competiţiei dotată cu „Cupa de iarnă".

METALUL COPŞA MICĂ — A.S.A. „GH. LAZĂR" SIBIU 35—13 (18—4)

Metalurgiştii au dat dovadă de mai multă maturitate în joc, de mai multă experienţă şi au învins la o diferenţă de 22 de puncte. Realizatorii golurilor: Müller (10); Horn (7); Dăian (6); Reuss (5), Georgevici (5), Schibschid şi Scherer pentru învingători, respectiv Moraru (3), Orbulescu (3), Cioţan (2), Chiriac (2), Cotruţa, Topală şi Vereş.

ŞCOALA SPORTIVĂ SIBIU — NITRAMONIA FĂGĂRAŞ 17—23 (9—12)

După o primă repriză echilibrată, făgărăşenii s-au desprins în cîştigători. Elevii sportivi sînt bine pregătiţi şi pot constitui un adversar redutabil pentru orice echipă. Au înscris: Taflan (9), Lăscuţ (3), Iovu (3), Ionescu (3), Paţiu (2), Pop, Arişan şi Dragomirescu pentru Nitramonia Făgăraş, respectiv Zank (4), Poplăceanu (4) Cotoară (4), Hudea (2), Ştef (2), şi Solomon.

Simbătă, 2 martie a.c., are loc etapa a şasea care se dispută după următorul program: **ora 16,** Nitramonia Făgăraş — A.S.A. „Victoria" Sibiu; **ora 17,15** Independenţa Sibiu — Metalul Copşa Mică; **ora 18,30** Automecanica Mediaş — Şcoala sportivă Sibiu.

THEODOR BEBU

Pledoarie pentru sportul nostru naţional

Oina, sportul nostru naţional, se bucură de o popularitate tot mai mare. An de an, în cadrul acestei discipline sportive, se desfăşoară o bogată activitate competiţională, care presupune o pregătire pe baze ştiinţifice şi în pas cu ultimele rezultate ale cercetărilor în domeniul educaţiei fizice şi sportului.

Conduşi de această necesitate, izvorîtă dintr-o activitate practică, precum şi pentru faptul că literatura de specialitate este lipsită de un material adecvat care să trateze probleme mai complexe ale acestui joc sportiv, ne-am propus să facem cunoscute unele probleme privind istoricul oinei, urmînd ca pe parcurs să tratăm probleme de tehnica şi tactica jocului, cît şi probleme de regulament, care să constituie un îndreptar pentru toţi cei care doresc să înveţe şi să practice acest străvechi sport românesc, despre ale cărui începuturi vorbesc documente care menţionează că pe la 1370 în Muntenia se juca aşa-zisa „hoina".

Sînt indicii că acest sport este o creaţie a păstorilor noştri, care în singurătatea munţilor şi a dealurilor, umblînd cu oile la păşune, în preajma stînilor au „inventat" acest sport din dorinţa de a-şi petrece timpul cît mai plăcut. Tot ei au fost aceia care, umblînd prin ţară, l-au răspîndit pe o arie largă.

Şi aşa, transmisă din tată în fiu, de-a lungul anilor, oina este cunoscută în diferite părţi şi ţinuturi ale ţării noastre, sub o seamă de denumiri care şi astăzi se mai păstrează sub aceleaşi nume. De exemplu, prin părţile Blajului oina este cunoscută sub denumirea de „mata-mare", „halca", „lupta-lungă" sau chiar „bacine", amintind în acest fel de căpitanul echipei care se chema „baci". În preajma Sibiului i se spune şi azi „fuga", în alte părţi, cum ar fi Dej, i se spune „hopaciul", în zona Sucevei i se spune „apuca" sau „ogoiul", la Scheiu-Braşov este cunoscută sub denumirea „de-a lunga".

Materialele de joc, necesare practicării oinei, de-a lungul anilor au purtat şi diferite denumiri. Aşa de exemplu, bastonul de oină de azi se numea „bită", iar mingea de oină în Moldova, prin părţile Tecuciului se numea „mince" sau „mice", în Transilvania „pila", iar în Banat „pulma".

Şi denumirea jucătorilor de oină a evoluat în timp. Aşa de exemplu, jucătorul căruia i se servea mingea purta denumirea de „hălitor", iar acţiunea de a arunca mingea pentru a fi bătută cu bastonul se chema „hălit". Jucătorii de margine din terenul de oină se numeau „lăturari", fundaşul — „fundaciu", iar căpitanul de echipă purta denumirea de „baci". Echipa de la prindere purta denumirea de „echipa de păscare", iar intrarea în teren a jucătorilor echipei de la bătaie purta denumirea de „intrarea în strungă"...

De-a lungul anilor la care ne referim un regulament de joc scris nu exista. Se juca sub diferite „scheme" şi feluri şi nu se cunosc date asupra anumitor reguli din trecutul mai îndepărtat, deşi şi astăzi întîlnim atît la sate cît şi la oraşe oameni mai în vîrstă, care îţi vorbesc cu foarte mare pasiune şi respect despre jocul copilăriei şi adolescenţei lor, despre regulile acelea nescrise, dar bine ştiute de fiecare jucător.

VASILE CIOLACU

Schi

„Cupa Şoimii Sibiu"

Simbătă şi duminică la Păltiniş a fost organizat un concurs de schi-fond dotat cu trofeul „Cupa Şoimii Sibiu". Au participat peste 120 de copii şi juniori reprezentînd echipele: Şc. gen. Fundata, Şc. sp. Braşovia, Şc. sp. Topliţa, Şc. sp. Şoimii, Şc. sp. Gheorghieni, Centrul de schi Şirnea şi Steagul roşu Braşov.

Cea mai puternică „garnitură" a prezentat-o Steagul roşu Braşov care, la categoria juniori, deţine titlurile de campioni republicani la individual şi ştafete pe 1974. În probele rezervate copiilor au dominat reprezentanţii Şcolii generale cu profil de schi Fundata, care a cucerit şi locul I în clasamentul pe echipe.

Elevii de la Şc. sp. Şoimii Sibiu au ieşit învingători în cinci din probele la care au luat parte.

Iată rezultatele: **fete (1963/64) — 1,5 km:** 1. Camelia Corfaru (Şoimii), 2. Mariana Mureşan (Şoimii), 3. Luminiţa Voicu (Şc. gen. Fundata); **fete (1961/62) — 2 km:** 1. Gundula Kölner (Şoimii), 2. Mimişor Oncioiu (Şc. gen. Fundata), 3. Elena Urs (Şc. gen. Fundata); **fete (1959/60) — 3 km:** 1. Livia Arsu (Şc. sp. Braşovia), 2. Livia Vodă (Şc. sp. Topliţa), 3. Marinela Moşoiu (Şc. gen. Fundata); **fete (junioare II) — 3 km:** 1. Iohanna Engeleiter (Şc. sp. Şoimii), 2. Ionela Plotogea (Şc. sp. Braşovia); **fete (junioare I) — 5 km:** 1. Ana Maria Munteanu (Şc. sp. Şoimii); **băieţi (1962/63) — 2 km:** 1. Horia Oros (Şc. sp. Şoimii); **băieţi (1960—61) — 3 km:** 1. Gyula Kiss (Şc. sp. Gheorghieni); **băieţi (1958/59) — 4 km:** 1. Dumitru Crivăţ (St. roşu); **băieţi (juniori II) — 5 km:** 1. Vasile Apostu (St. roşu); **băieţi (juniori I) 10 km:** 1. Cristian Dicianu (St. roşu).

ŞTAFETE — 3×2 km (fete): Şc. gen. Fundata; **3×3 km (băieţi):** Şc. sp. Gheorghieni; **junioare, 3×3 km:** Şc. sp. Şoimii (Johanna Engeleiter, Daniela Gorduban, Ana Maria Munteanu); **juniori II — 3×5 km:** 1. St. roşu Braşov; 2. Şc. sp. Braşovia, 3. Şc. sp. Şoimii Sibiu (Gabriel Deoancă, Daniel Munteanu, Gerhard Fleischer); **juniori I — 3×5 km:** 1. St. roşu Braşov.

„Cupa Şoimii Sibiu" a fost cîştigată de echipa Şc. gen. Fundata. Formaţia Şc. sp. Şoimii s-a clasat pe locul secund.

Putem aprecia că această competiţie de schi-fond a fost foarte utilă şi prin felul cum a fost organizată s-a bucurat de un real succes.

D. I.

Şah

Faza pe judeţ a campionatului R. S. R.

La sfîrşitul săptămînii trecute, în sala clubului „Independenţa" Sibiu s-a desfăşurat faza pe judeţ a campionatului R.S.R. pe echipe mixte la care au participat echipele cîştigătoare ale fazelor pe municipiu din Sibiu şi Mediaş precum şi din oraşul Agnita. (Fiecare echipă, conform dispoziţiilor Federaţiei române de şah este alcătuită din 4 seniori, două senioare şi un junior).

S-au prezentat la startul competiţiei echipele Independenţa Sibiu, Sparta Mediaş şi Voinţa Agnita.

În urma disputării întîlnirilor dintre aceste echipe s-au remarcat jucătorii de şah Mihai Radu (Independenţa Sibiu) şi Paraschiva Bozdoghină de la aceeaşi asociaţie sportivă, care au cîştigat ambele partide, Bogdan Baieră şi Miron Moldovan de la Sparta Mediaş care au totalizat 1½ puncte, iar de la Voinţa Agnita — sportivul Valeriu Cordoleanu.

Pe echipe, Independenţa Sibiu ocupă locul 1 pe judeţ şi obţine dreptul de a participa la faza interjudeteană, care se va disputa la o dată şi într-o localitate ce vor fi stabilite din timp de către Federaţia română de şah.

Locurile II şi III au fost ocupate în ordine de echipele Sparta Mediaş şi Voinţa Agnita.

Ne bucură participarea la concurs a sportivilor de la Agnita, oraş unde se constată o îmbunătăţire a activităţii Comisiei orăşeneşti de şah şi sperăm că aceşti sportivi vor obţine rezultate bune şi la competiţiile viitoare.

Prof. FLORIN MIHĂIESCU

Secvenţă din meciul de baschet disputat între echipele: Şcoala sportivă Sibiu — Şcoala sportivă Bistriţa

Foto: FRED NUSS

Baschet, divizia B

ŞTIINŢA MEDIAŞ — VOINŢA ORADEA (f) 60—34 (26—13)

Se pare că fetele de la Ştiinţa au început să „se pună pe picioare", ele cîştigînd din nou pe teren propriu în faţa baschetbalistelor de la Voinţa Oradea. Gazdele au evoluat cu mai multă siguranţă, au fost mai precise în aruncările de la semidistanţă şi au avut iniţiativa pe tot parcursul partidei. Cele mai bune jucătoare din echipa medieşeană au fost **Gergely** şi **Holerca**.

CONSTRUCTORUL ARAD — ŞTIINŢA MEDIAŞ (m) 82—79 (39—35)

La Arad medieşenii au abordat jocul cu toată seriozitatea şi nu mult a lipsit ca ei să învingă. Cu un potenţial fizic superior, gazdele şi-au adjudecat victoria la o diferenţă de doar trei puncte.

Z. RIŞNOVEANU

O excelentă propagandă făcută echitaţiei la Sibiu

Simbătă seara, în faţa unui numeros public s-a desfăşurat, în manejul Clubului sportiv muncitoresc din Sibiu, un adevărat festival de echitaţie intitulat: „Gala laureaţilor '73".

Organizată de secţia de călărie a C.S.M. Sibiu (preşedinte inginer Virgil Dobrotă), în scopul popularizării acestei discipline cu vechi tradiţii la Sibiu, demonstraţia la probele de dresaj şi obstacole a scos în evidenţă stadiul de pregătire al călăreţilor şi cailor în vederea apropiatelor confruntări oficiale (8 mai — Cluj — proba completă şi 16 mai — Craiova — prima etapă a campionatului R.S.R. de obstacole). Au evoluat în faţa spectatorilor campionii: Alexandru Bozan, pe calul Cerbu, Dumitru Roşca, pe Saray, Heinz Schneider, pe Călin şi Horst Hisch, pe Artist. În programul „galei" au mai fost cuprinse prezentări de călăreţi şi cai selecţionaţi în lotul R.S.R., călăreţi şi cai în curs de perfecţionare precum şi o serie de călăreţi juniori, care constituie generaţia de mîine a echitaţiei sibiene, printre care amintim pe: Gerhard Schneider, Aurel Lăpăduş, Sorina Dobrotă, Cristian Ştefănescu, Gheorghe Rusu şi Peter Fleischer (în vîrstă de numai 12 ani).

Organizatorii şi-au propus reeditarea acestui frumos spectacol în ziua de 2 martie.

ILIE IONESCU

Rezultate din divizia şcolară

Baschet

Şc. sp. Mediaş — Şc. sp. Timişoara (b) 87—47 (46—27)

Şc. sp. Sibiu — Şc. sp. Bistriţa (b) 97—74 (45—37)

Şc. sp. Sibiu — Şc. sp. Mediaş (f) 92—38 (51—16)

Volei

Şc. sp. Blaj — Şc. sp. Sibiu (b) 2—3

Şc. sp. Rm. Vîlcea—Şc. sp. Sibiu (f) 2—3

Popice, divizia A

Electrica Sibiu — Lemnul Satu Mare (m) 4993-4917 p. d.

Deşi au cîştigat întîlnirea la o diferenţă de 76 bete, totuşi evoluţia popicarilor sibieni a fost ştearsă. În special Valentin Costea şi Ilie Fărcaş, care în partidele anterioare erau oamenii de bază ai formaţiei, în partida de simbătă şi duminică au jucat foarte slab, fiind depăşiţi de adversarii lor direcţi. Iată rezultatele obţinute de sibieni în ordinea intrării în arenă: Ilie Fărcaş 804, **Ion Prică 870**, Mihai Bordea 826, Victor Felseghi 862, Ilie Geleriu 811, Valentin Costea 820 p.d. De la oaspeţi cel mai bun rezultat l-a obţinut Andrei Pop 880.

În etapa următoare sibienii se deplasează la Timişoara unde vor întîlni echipa C.F.R.

I. ILIE

C. S. M. Reşiţa — Voinţa Mediaş (f) 2514-2255 p. d.

Pe linia evoluţiilor slabe din ultimul timp, medieşencele au suferit o nouă înfrîngere, de astă dată la Reşiţa. Diferenţa de scor cu care au pierdut — 259 p.d. — nu mai necesită alte comentarii.

Z. R.

Din ţară

FOTBAL

Duminică, la Braşov, într-un meci internaţional de fotbal, echipa locală Steagul Roşu a învins cu 2—0 formaţia poloneză Lech din Poznan.

★

Rezultatele înregistrate în alte partide amicale care au avut loc duminică în ţară: F.C. Constanţa—Sportul Studenţesc 1—0; C.F.R. Cluj-Victoria Carei 5—1; Universitatea Cluj—Minerul Baia Mare 3—1; Ceahlăul Piatra Neamţ—Sport Club Bacău 1—2; Universitatea Craiova—C.S.M. Reşiţa 2—0. Cele două puncte au fost marcate de Bălan, Boc (U. Craiova) a ratat o lovitură de la 11 m.

ATLETISM

Duminică au luat sfîrşit în Capitală campionatele naţionale de atletism pe teren acoperit. Valeria Bufanu (Dinamo) a repurtat victoria în două probe. Ea a cîştigat săritura în lungime cu un rezultat de 6,44 m, întrecînd-o pe Viorica Viscopoleanu (6,32 m) şi proba de 60 m garduri în care a fost cronometrată cu timpul de 8"3'/10. O palpitantă luptă sportivă s-a dat în proba feminină de săritură în înălţime cîştigată de Cornelia Popescu (Dinamo) cu 1,81 m. Virginia Ioan s-a clasat pe locul doi tot cu 1,81 m. Proba de 60 m garduri s-a încheiat cu succesul stelistului E. Sebestyen care a fost înregistrat cu 7"8'/10.

HOCHEI

Duminică s-a disputat a doua întîlnire internaţională de hochei pe gheaţă dintre echipele României şi Ungariei. Hocheiştii români au terminat învingători cu scorul de 2—0 (2—0, 0—0, 0—0) prin punctele marcate de Pană şi Antal. În primul joc, echipa României cîştigase cu 6—2.

De pe glob

FOTBAL

Peste 10 000 de spectatori au urmărit duminică, la Florenţa meciul internaţional amical de fotbal dintre Fiorentina şi selecţionata Poloniei, care se pregăteşte pentru turneul final al campionatului mondial. Fotbaliştii italieni au terminat învingători cu scorul de 1—0 (0—0).

HANDBAL

În cadrul „Cupei campionilor europeni" la handbal feminin s-au disputat două partide retur, contînd pentru sferturile de finală.

La Budapesta, echipa locală Vasas a învins cu scorul de 15—12 (9—7) formaţia Radnicki Belgrad. Învingătoare în primul joc cu scorul de 12—8, handbalistele iugoslave s-au calificat pentru semifinalelee competiţiei.

A mai obţinut calificarea în semifinale şi campioana R.F. Germania, echipa Eintracht Minden, care a cîştigat cu 16—9 (10—6) jocul susţinut pe teren propriu cu T.S.K.A. Sofia.

TENIS

Tenismanul american Jimmy Connors a obţinut cea de-a patra victorie internaţională din acest sezon cîştigînd turneul „Indoor" de la Salisbury (Maryland). În finală, Jimmy Connors l-a întrecut în trei seturi: 6—4, 7—5, 6—3 pe jucătorul sud-african Frew McMillan.

★

Turneul internaţional feminin de tenis de la Detroit (Michigan) s-a încheiat cu victoria scontată a campioanei americane Billie Jean King, învingătoare cu 6—1, 6—1 în finala susţinută cu compatrioata sa Rosemary Casals. Este a treia victorie obţinută de Billie Jean King în actualul circuit feminin de tenis al S.U.A.

★

Turneul internaţional de la Uniondale (Statul New York), contînd pentru grupa a 2-a a Circuitului W.C.T., a fost cîştigat de tenismanul american Stan Smith. În revenire de formă, Stan Smith l-a învins cu 6—4, 3—6, 6—3 pe asul australian John Newcombe.

TENIS DE MASĂ

Duminică seara la München, în cadrul finalelor campionatelor internaţionale de tenis de masă ale R.F. Germania, perechea Maria Alexandru (România) şi Miho Hamada (Japonia) a repurtat un frumos succes, cucerind titlul în proba de dublu. Cele două jucătoare au învins în finală cu 23—21, 21—9 21—17 pe Magos, Lottaller (Ungaria). Proba masculină de dublu a revenit iugoslavilor Stipancici şi Surbek.

LUPTE GRECO-ROMANE

Competiţia internaţională de lupte greco-romane, desfăşurată la Praga, s-a încheiat cu victoria echipei Dinamo Bucureşti, care a terminat neînvinsă turneul. Pe locurile următoare s-au clasat formaţiile Ruda Hvezda Praga, Ujpest Dozsa Budapesta şi Gwardia Varşovia.

Luptătorii români au obţinut trei victorii, învingînd pe rînd echipele Gwardia (cu 8—0), Ujpest Dozsa şi Ruda Hvezda (cu 7—2). Alte rezultate: Ujpest Dozsa — Gwardia 7—2; Ruda Hvezda — Gwardia 8—2; Ruda Hvezda — Ujpest Dozsa 6—3.

(Agerpres)

CINEMA

SIBIU: PACEA: **Cidul**, seriile I şi II (orele 9,00; 12,30; 16,00; 19,30); ARTA: **Anatomia dragostei** (orele 10,00; 12,00; 14,30; 16,30; 18,30; 20,30); TINERETULUI: **Puterea şi adevărul**, seriile I şi II (orele 10,00; 14,00; 17,00; 20,00); INDEPENDENŢA: **Cînd legendele mor** (orele 11,00; 14,30; 16,30; 18,30; 20,30).

MEDIAŞ: PROGRESUL: **Legenda negrului Charley** (orele 9,00; 11,15; 14,00; 16,30; 19,00; 21,15); TINERETULUI: **Trecătoarele iubiri** (orele 10,00; 16,30; 18,30; 20,30); I.L. CARAGIALE: **Egor Buliciov şi alţii** (orele 11,00; 14,00; 16,00; 18,00 şi 20,00).

CISNĂDIE: POPULAR: **Felix şi Otilia**, seriile I şi II (orele 10,30; 17,00 şi 20,00).

AGNITA: 8 MAI: **Anul carbonarilor** (orele 10,00; 16,00; 18,00 şi 20,00).

DUMBRĂVENI: 7 NOIEMBRIE: **Micul om mare** (orele 18,00 şi 20,00)

OCNA SIBIULUI: Despre o anume fericire (orele 17,00 şi 20,00).

La dispoziţia dv.

BAZNA-BĂI: Viforniţa (orele 17,00 şi 19,00).

APOLDU DE SUS: 23 AUGUST: **Simon Templar intervine** (orele 17,00 şi 19,00).

CĂRŢI NOI

Ilie Tănăsache: **Altitudinea curajului.** Reportaje. Editura Albatros; C. Teleman: **Elemente de teoria grupurilor cu aplicaţii în topologie şi fizică.** Editura ştiinţifică; Ion Simionescu: **Flora României.** Editura Albatros; Georgeta Curticăpeanu: **Microorganisme folositoare în agricultură.** Editura ştiinţifică; V. Buşilă, M. Dragomirescu: **Tulburări metabolice în patologia infecţioasă.** Editura Facla; Alexandru Lăzărescu: **Jucaţi badminton.** Editura stadion.

TV

Teleşcoală. 9,00 — Matematica. Piramida (I). (Consultaţii pentru elevii clasei a VIII-a). 9,15 — Extemporal la limba română. Lecturi literare ilustrate; Dicţionar ortografic; scrierea cu consoană dublă. Mărturii — Demostene Botez despre Mihail Sadoveanu. 9,35 — Chimie: Metale. (Ciclu în sprijinul candidaţilor la concursul de admitere în învăţămîntul postliceal şi superior). 10,00 — Curs de limba germană. Lecţia 81 (reluare). 10,30 — Curs de limba franceză. Lecţia 81 (reluare). 11,00 — Întîlniri cu filmul şi cu iubitorii lui. 16,00—17,00. — Lecţii T.V. pentru lucrătorii din agricultură. Cultura plantelor de cîmp. 17,30 — Telex. 17,35 — Curs de limbă rusă. Lecţia 80. 18,05 — Curs de limbă engleză. Lecţia 79. 18,35 — Vetre folclorice. Ţara Oaşului. 18,55 — Publicitate. 19,00 — Drumuri în istorie: Curtea de Argeş. 19,20 — 1001 de seri. Iepuraşul Bunny Bugs. 19,30 — Telejurnal. 20,00 — Revista economică T.V. 20,30 — Publicitate. 20,35 — Teatru T.V. Istoria comediei. Comedia medievală. Spectacol realizat în colaborare cu Teatrul Tineretului din Piatra Neamţ, transmis din sala teatrului. 21,55 — Singură... într-un studio: Ann Christie. Film muzical realizat de televiziunea belgiană. 22,15 — 24 de ore.

TIMPUL

Centrul meteorologic Sibiu comunică: vremea se menţine schimbătoare cu cerul temporar noros. Izolat, sînt posibile precipitaţii slabe. Vîntul va sufla slab pînă la potrivit din sectorul estic. Temperaturile minime vor fi cuprinse între minus 3 şi plus un grad, iar cele maxime vor oscila între 4 şi 8 grade.

Un util schimb de experienţă în propaganda de partid

În scopul îmbunătăţirii continue a învăţămîntului de partid în cele 265 de cursuri existente la nivelul organizaţiilor de bază din întreprinderile şi instituţiile municipiului Mediaş, cabinetul municipal de partid a organizat, zilele trecute, un fructuos schimb de opinii privind desfăşurarea metodică, conţinutul şi formele folosite, eficienţa acestuia în cadrul întreprinderilor şi instituţiilor.

Din intervenţiile unor propagandişti cu o bogată activitate în acest domeniu s-au desprins unele metode eficiente care se cer integrate operativ în stilul de muncă al tuturor. O primă subliniere, făcută de propagandistul Nicolae Niculescu de la Întreprinderea de foraj a gazului metan se referă la pregătirea temeinică a propagandistului, ca o garanţie a eficienţei învăţămîntului. Sarcina de propagandist implică în primul rînd competenţă profesională, o cunoaştere profundă a domeniului în care îşi desfăşoară activitatea cursanţii, a sarcinilor economice ale unităţii respective. Pregătirea politică este o altă cerinţă care se impune. Studiul permanent al operelor clasicilor marxismului, al documentelor de partid, lectura zilnică a presei îi facilitează propagandistului posibilitatea orientării dezbaterilor pe problemele cele mai importante cu care se confruntă omenirea în general, poporul nostru, colectivele de muncă în special.

Într-o intervenţie făcută de profesorul Gheorghe Buşoiu, de la Biblioteca municipală, referitoare la varietatea bibliografiei consultate, s-a arătat necesitatea consultării frecvente a literaturii beletristice, istorice, pedagogice, în vederea lărgirii orizontului propagandistului pentru a putea aborda şi argumenta problemele din mai multe unghiuri: istoric, literar, politic, pedagogic, demonstrînd că toate disciplinele converg în direcţia canalizării energiei creatoare a omului spre bunăstare, spre eliberarea lui de prejudecăţi, spre afirmarea lui plenară.

A ieşit în evidenţă preocuparea unor propagandişti de a corela învăţămîntul de partid cu practica, cu activitatea concretă a cursanţilor. Astfel, din experienţa propagandiştilor de la „Automecanica", prezentată de Ionel Dîlbea, a reieşit că aici a intrat în tradiţie procedeul de a se organiza întîlniri frecvente între cursanţi şi membrii colectivului de conducere al întreprinderii, care-i informează concret şi eficient despre sarcinile de plan ale întreprinderii, ale secţiilor şi ale fiecărui colectiv de muncă. Dezbătînd documentele de partid prin prisma sarcinilor lor concrete, analizînd şi motivînd necesitatea îndeplinirii fiecărui indicator de plan, cursanţii devin mai conştienţi de faptul că au datoria de a cunoaşte şi înfăptui politica partidului în calitatea lor de producători şi proprietari ai bunurilor materiale.

Aspectele metodice ale desfăşurării învăţămîntului au fost abordate cu multă pricepere de propagandiştii Anatolie Agratina, de la Chimigaz, Dumitrula Bulieris, de la cooperativa „Meşteşugarul" şi Dumitru Paveliu de la „Emailul roşu". După opinia acestora, la care subscriem şi noi, dezbaterea este cea mai eficientă formă. Însă ea cere propagandistului o pregătire minuţioasă, o bogată bibliografie consultată în prealabil de el şi de cursanţi, abilitate şi pricepere în canalizarea discuţiilor pe coordonatele propuse dinainte, în aşa fel încît conţinutul documentelor puse în dezbatere să fie profund şi clar interpretate. Dezbaterea să se finalizeze cu concluzii şi aprecieri referitoare la calitatea interpretării unor probleme de bază, să se concretizeze în convingeri şi atitudini care să se reflecte în activitatea oamenilor la locul de muncă.

În urma acestor intervenţii foarte utile în cadrul schimbului de experienţă, secretarul Comitetului municipal de partid, Teodor Moldovan, a apreciat iniţiativa cabinetului de partid care, fără îndoială, constituie un moment important în preocuparea pentru ridicarea eficienţei învăţămîntului de partid şi a făcut cîteva recomandări propagandiştilor privind urmărirea cu consecvenţă a publicaţiilor ce apar, intensificarea propagandei de partid subordonată marilor evenimente din anul acesta, activitate care să-şi găsească reflectarea în rezultate tot mai bune în realizarea sarcinilor economice, în compartimentul tuturor cursanţilor, cunoaşterea şi valorificarea educativă a eforturilor făcute de conducerea de partid şi de stat, de secretarul nostru general, tovarăşul Nicolae Ceauşescu, pentru întărirea relaţiilor de prietenie cu toate statele, pentru consolidarea păcii, prin vizitele întreprinse în diferite ţări ale globului, prin alte acţiuni eficiente.

Consfătuirea s-a încheiat cu o expunere: „Climatul social în colectivele de muncă", problemă care a suscitat interesul celor prezenţi. Aceste două forme de activitate cu propagandiştii au avut rolul de a spori răspunderea lor socială în munca de educaţie socialistă a maselor.

Prof. ILIE OLARU

Actualitatea culturală

„Mărţişor '74" — vestitor al unei bogate primăveri culturale sibiene

Duminică, la ora 11,30, la Casa de cultură a sindicatelor din Sibiu a răsunat primul gong al festivalului cultural-artistic „Mărţişor '74". Cinstea de a deschide acest prestigios festival — care ocupă un loc important în cadrul manifestărilor cultural-artistice desfăşurate sub genericul „România — vatră de victorii" şi închinate celei de-a XXX-a aniversări a eliberării României şi Congresului al XI-lea al P.C.R. — a revenit formaţiilor artistice de amatori ale Casei armatei din Sibiu. Ele au prezentat spectacolul „Te apăr, te laud şi te cînt, patria mea". Spectacolul, cu puternice valenţe cultural-artistice şi educative, a cuprins cîntece revoluţionare, patriotice şi muncitoreşti, marşuri ostăşeşti, poezii militante, prelucrări folclorice, muzică populară, muzică uşoară, program de fanfară. În deschidere, ansamblul Şcolii militare de ofiţeri activi „Nicolae Bălcescu", ocupant al locului II pe armată în luna ianuarie, la concursul formaţiilor artistice ostăşeşti şi viitor participant — în iunie — la concursul interjudeţean „Cîntare patriei", a prezentat poemul literar-muzical „Cîntăm eroii". Corul şi grupul vocal, formate din copiii cadrelor militare şi ai salariaţilor civili au evoluat în montajul muzical „Din cîntecele patriei", interpretînd „Plaiuri părinteşti" de Laurenţiu Profeta, „Doină" şi „Învîrtită", „Cutezători ne ştim", suita „Flori de pe pămîntul patriei" — dirijor prof. Ion Sasu. Un loc de frunte în program l-a ocupat formaţia de muzică populară „Ardeleana", a Casei armatei, care s-a prezentat în concurs cu suita „Cîntăm d-alea d-ale noastre", dedicat cîntecului şi versului popular, concursul marcînd pentru componenţii acestei formaţii şi pentru animatorul ei — Cicerone Alexandrescu — un moment hotărîtor pe drumul parcurs pe scenele căminelor culturale din judeţul nostru, în zilele şi săptămînile dinaintea festivalului.

Fiorul omagiului patriotic şi artistic a fost întregit de recitalul de poezii „Rădăcinile patriei", alcătuit din versuri semnate de Zaharia Stancu, Alexandru Andriţoiu, Rusalin Mureşan, George Lesnea, Dumitru Botez, declamate cu vervă de către **lt. colonel Nicolae Duculescu, lt. colonel Constantin Tănase, lt. Aurel Albu şi lt. (rez.) Dan Vădoiu.** Spectacolul „Te apăr, te laud şi te cînt, patria mea" a fost încheiat de fanfara militară a garnizoanei Sibiu, care a susţinut concertul „Creaţii româneşti în muzica pentru fanfară". Programul a cuprins „Uvertura naţională" de Alexandru Flechtenmacher, selecţiuni din potpuriul „Buchet de flori" de Dumitru Eremia, „Rapsodia română" de Ciprian Porumbescu, „Arii din Muntenia", de J. Mendelsohn şi cîntecul „Frumoasă eşti ţara mea de azi" de Mauriciu Vescan, adaptare pentru fanfară de căpitan Ion Urşu. La reuşita melodiei şi-a adus contribuţia şi soprana Emilia Florea. Fanfara a fost dirijată de cpt. Ion Urşu şi cpt. Ion Şerbănuţ.

Primi soli ai artei sibiene de amatori în cadrul importantei manifestări cultural-artistice „Mărţişor '74", componenţii formaţiilor militare s-au prezentat la înălţimea exigenţelor şi aşteptărilor, proiectînd din debut o lumină favorabilă asupra festivalului sibian.

lt. col. V. NEGHINĂ

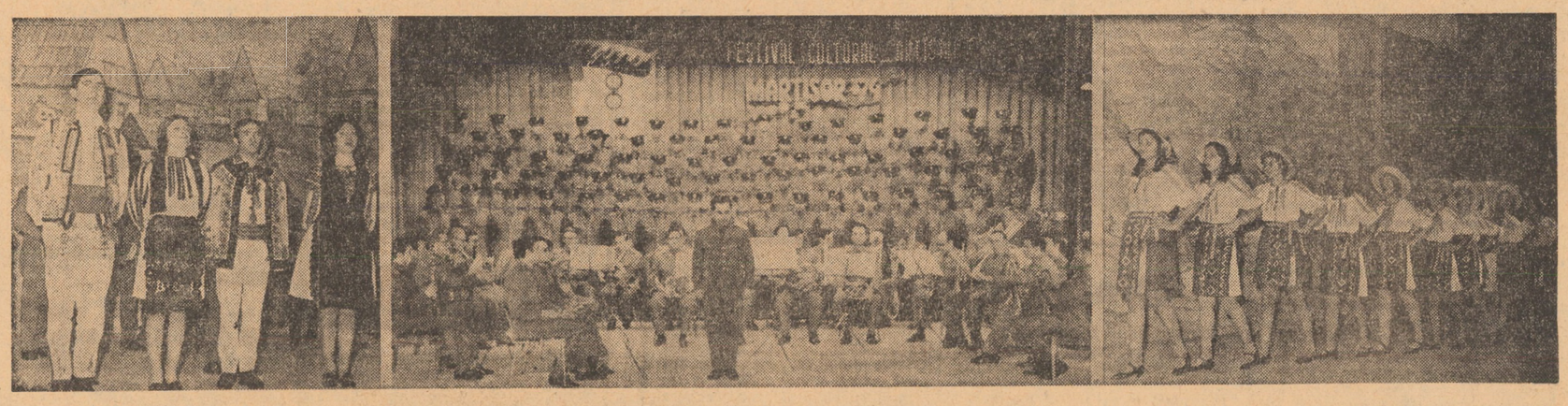

— În fotomontaj: Grupul vocal al Casei armatei, stînga, corul şi fanfara Şcolii militare de ofiţeri activi „Nicolae Bălcescu", dirijate de căpitan Ioan Urşu, în mijloc, şi formaţia de muzică populară „Ardeleana", dreapta

Întîlnire de lucru a redactorilor centrelor de radioficare

Preocupat de perfecţionarea continuă a formelor şi mijloacelor activităţii de educare a adultului, Comitetul judeţean pentru cultură şi educaţie socialistă a organizat duminică 24 februarie, la Agnita, un schimb de experienţă între redactorii centrelor de radioficare din Agnita, Mediaş, Copşa Mică, Dumbrăveni, Birghiş, Moşna, Nocrich şi Bruiu.

Schimbul de experienţă a cuprins două referate, ale prof. Laurenţiu Răhăian şi a poetului Titus Andronic, şi două exemplificări practice susţinute de redactorii centrelor de radioficare din Copşa Mică şi Moşna. În prima intervenţie a fost prezentată experienţa centrului de radioficare din Agnita în activitatea cu colectivul de redacţie, în munca de diversificare continuă a relaţiilor cu unităţile economice şi instituţiile din oraş, în scopul depistării operative a evenimentelor ce se cer popularizate, s-au făcut precizări în legătură cu modalităţile concrete de întocmire a unor programe ale centrelor de radioficare, puternic ancorate în activitatea de educare socialistă a maselor.

Cel de-al doilea referat, prezentat de redactorul centrului de radioficare din Mediaş, s-a axat pe analiza formelor redacţionale cele mai eficiente, făcîndu-se trimiteri atît de ordin teoretic cît şi la activitatea practică din municipiul Mediaş.

Susţinerea celor două exemplificări, emisiuni pe diverse teme, realizate de colectivele redacţionale ale centrelor de radioficare din Copşa Mică şi Moşna, au creat baza discuţiilor ce s-au purtat de către cei prezenţi, constituind, în acelaşi timp, un prilej de analiză atentă a lipsurilor de conţinut şi formă care îşi mai găsesc locul în unele emisiuni.

În încheiere, au fost fixate sarcinile imediate şi de viitor ale centrelor de radioficare pentru creşterea contribuţiei acestora la activitatea cultural-educativă din judeţ, desfăşurată în întîmpinarea celei de-a XXX-a aniversări a eliberării patriei şi a celui de-al XI-lea Congres al P.C.R.

Manifestări cultural-artistice

● În satul Şomartin, comuna Bruiu, în cadrul spectacolului ce a avut loc sîmbătă seara, au fost prezente pe scena căminului cultural fanfara dirijată de Andrei Hanner, mecanic la S.M.A. Arpaşu de Jos, corul căminului cultural şi echipa de teatru, care a prezentat, cu succes, atractiva comedie, în limba germană, „Cine este stăpîn în casă", în regia profesoarei Ritta Albert.

● Cei peste 200 de cetăţeni din satul Apoş, comuna Bîrghiş, prezenţi duminică în sala căminului cultural din localitate, au participat la o întîlnire cu brigada ştiinţifică. Manifestarea a debutat cu expunerea prof. Nicolae Cmara „Semnificaţia politică a vizitei tovarăşului Nicolae Ceauşescu în ţările Orientului Mijlociu" care s-a bucurat de o deosebită atenţie din partea auditoriului. În continuare au avut loc dezbateri pe temele: „Relaţia organism-mediu", „Principalele boli la porcine", „Igiena apei".

● Pregătindu-se pentru participarea la confruntările fazei de masă a Concursului formaţiilor de teatru şi muzical-coregrafice ale amatorilor, echipa de dansuri, grupul vocal german şi formaţia de teatru în limba germană ale căminului cultural din Şelimbăr au susţinut, duminică în localitate, un frumos spectacol artistic răsplătit cu aplauze binemeritate de către cei 300 de spectatori aflaţi în sală.

● Luni, după-amiază, la căminul cultural din Miercurea Sibiului a avut loc o întîlnire a pionierilor din localitate cu tovarăşul Mihai Penariu, secretar al comitetului comunal de partid. Plasată în contextul manifestărilor dedicate celor două mari evenimente aniversare ale anului, întîlnirea pe tema: „Realizări şi perspective ale comunei Miercurea în cei 30 de ani de la eliberare" a prilejuit un frumos moment de educaţie patriotică a tinerilor locuitori ai comunei. Montajul muzical-literar „Te cînt iubită ţară" a încheiat o activitate reuşită, care s-a bucurat de o largă participare.

Sesiune ştiinţifică

La Muzeul de istorie al Republicii Socialiste România, luni au început lucrările unei sesiuni ştiinţifice, organizată de Comisia de arheologie a Academiei de ştiinţe sociale şi politice, la care participă cadre didactice universitare, cercetători, arheologi, istorici, muzeografi, din întreaga ţară.

Sesiunea îşi propune, după cum arăta prof. univ. Dionisie Pippidi, directorul Institutului de arheologie din Bucureşti, într-o convorbire cu un redactor al Agerpres, să ofere specialiştilor o viziune de ansamblu asupra descoperirilor arheologice din anul 1973, posibilitatea unui util schimb de opinii şi informaţii asupra diverselor probleme pe care le ridică, în prezent, cercetarea arheologică de teren.

(Agerpres)

CONCERTE

Un debut de excepţie

Un bun obicei al Filarmonicii de stat din Sibiu aduce aici, în fiecare marţi, aproape tot ce are mai bun şcoala interpretativă românească, de multe ori chiar semnături de ţinută în arta europeană şi mondială. Cîteodată, ca azi, afişul concertului simfonic incită prin aura ineditului. La pupitrul şefului de orchestră — un nume nou pentru scena muzicii sibiene: Marius Bâzu. Un nume nou şi o carieră dirijorală în pragul începutului. Este plăcut pentru un public de avizată cultură muzicală să asculte şi să vadă cum gîndeşte despre stilul interpretării un mesager al generaţiei noi, să anticipeze şansele unui drum şi ale unei generaţii, să le raporteze la experienţe de demult şi de azi, pentru a consolida un termen de lucru în viitor. Iată, cu cine seamănă acest tînăr cu stilul său temperamental şi profund? El a încheiat Conservatorul „Gh. Dima" din Cluj, la clasa de dirijat a maestrului Emil Simon, în promoţia 1973, după ce absolvise cursurile Liceului de muzică din oraşul de pe Someş. Încă de atunci, cu vocaţia sa tenace şi metodică, el se remarcă la pupitrul orchestrei conservatorului, pe care o conduce şi o inspiră cu elan îmbătabil, consolidîndu-şi o viziune asupra muzicii de azi, în cadrul Seminarului internaţional de la Weimar, unde se află în anii 1970 şi 1972. După examenul de stat rămîne dirijor la Filarmonica de Nord, verificîndu-şi cunoştinţele şi calităţile în virtuteă unor principii stilistice pe cale a se aşeza ca sistem. Acum, la Sibiu, Marius Bâzu susţine primul său concert de turneu.. E un examen realmente sever pentru un început de carieră, dar cîteva argumente anterioare ne îndreptăţesc acest gînd anticipat: Marius Bâzu se exercită cu o îndrăzneală autoritară în dificultăţile propriei sale profesii, convingînd orchestra şi publicul că are o siguranţă ce contrazice condiţia aspră a debutului, realizîndu-se într-o ţinută de excepţie. „Cred într-o muzică sinceră, clară, în posibilitatea unor construcţii cît mai aproape de indicaţiile partiturii. Mă simţ bine într-un repertoriu larg, care să atingă mai multe epoci muzicale, cu preferinţe pentru orizontul romantic şi modern, trădat, cum se vede, şi în concertul de azi". Pe afiş: W. Demian — Variaţiuni simfonice pe cîntecul popular „Mugur, mugurel", Paganini — Concert pentru vioară şi orchestră în re-major, Max Reger — Variaţiuni şi fugă pe o temă de Mozart. Solistă — Cornelia Vasile, din Bucureşti.

Cronicar

Şedinţa cenaclului scriitorilor din Sibiu

Prezentă constant, cu valenţe permanent ascendente, în viaţa culturală a judeţului şi a ţării creaţia literară sibiană îşi defineşte, în aceste zile, locul important pe care trebuie să-l ocupe în ansamblul preocupărilor majore cu care cultura sibiană întîmpină cele două mari evenimente ale naţiunii — a XXX-a aniversare a eliberării patriei şi cel de-al XI-lea Congres al Partidului Comunist Român.

Iată de ce ultima şedinţă a cenaclului scriitorilor, la care a participat din partea Filialei Braşov a Uniunii Scriitorilor, Ion Popescu Topolog, a luat în dezbatere cu prioritate aspecte ale direcţionării activităţii condeierilor sibieni, valorificarea calitativ-superioară a creaţiei literare locale şi creşterea gradului ei de penetraţie în publicaţiile din ţară şi, în special, în paginile revistei „Transilvania".

Reluarea activităţii cenaclului în formula găzduirii acestuia de către revista „Transilvania" se pare a prezenta cel puţin două avantaje principale şi anume: pe de o parte această formă poate constitui un element de emulaţie, în special pentru tinerii scriitori, iar pe de altă parte oferă revistei posibilitatea lărgirii sferei de cuprindere a valorilor literare sibiene, capitol care poate fi îmbunătăţit în special în domeniul prozei şi poeziei de valoare. De altfel, semnificativă în această ordine de idei este alegerea poetului Ion Mircea, şeful secţiei de poezie al revistei, în funcţia de secretar al cenaclului.

Membrii cenaclului prezenţi la şedinţă şi-au însuşit propunerea ca acesta să primească denumirea Lucian Blaga, propunere ce urmează a fi supusă aprobării forurilor competente.

Următoarea întrunire a cenaclului va avea loc vineri, 1 martie, ora 18,00, la sediul revistei „Transilvania".

Dezvoltarea bazei materiale a producţiei zootehnice

(Urmare din pag. I)

diaş — 500 ha, Dealul Ocnei — 404 ha, Agnita — 270 ha, Axente Sever — 167 ha) se ridică, în condiţiile unui an agricol normal, la cantitatea de peste 10 000 tone anual.

Numai de pe suprafeţele amenajate la I.A.S. Apoldu de Sus — ferma Miercurea — se estimează un spor de producţie din care se poate asigura furajarea unui lot de 110 vaci într-o perioadă de păşunat.

Pentru anul în curs fondurile de investiţii au sporit considerabil. Numai la capitolul amenajări de pajişti — spre a da un exemplu — s-a alocat suma de 10 481 000 lei, cu 4 milioane mai mult decît în anul 1973. Într-un scurt dialog purtat cu tovarăşul **Petre Bogdan**, inginer şef la Trustul judeţean al I.A.S., s-a făcut precizarea: **„Cu fondurile destinate pentru anul 1974 urmează să se execute lucrări pe suprafaţa de 2 594 ha pajişti. Scopul acestor lucrări e de a obţine sporuri substanţiale la producţia de masă verde. Nu vreau să mă hazardez în calcule — producţiile agricole depind de mulţi factori şi, în primul rînd, de climă şi sol — dar, socotesc că sporurile minime de producţie la ha trebuie să se cifreze undeva în jurul a 7 000 kilograme".**

Lucrările din investiţii ce se vor efectua în anul în curs în cadrul I.A.S. din judeţul nostru, încadrează în programul de măsuri ce urmăresc în final întărirea bazei economice a fermelor, fructificarea în tot mai mare măsură a imenselor rezerve existente pe fiecare suprafaţă de teren. Iată pentru ce efectuarea tuturor acestor lucrări în termenele prevăzute şi de calitate superioară nu e numai o sarcină de plan ci şi o îndatorire patriotică.

Ample acţiuni de masă pentru îmbunătăţirea pajiştilor naturale

(Urmare din pag. I)

au fost antrenaţi un mare număr de oameni la executarea lucrărilor prevăzute. În trupurile de păşune „Luncuţa" şi „După deal", prin contribuţia cooperatorilor şi a celorlalţi crescători de animale, au fost curăţite mărăcinişurile, buruienile şi nivelate muşuroaiele de pe 120 hectare. Aceeaşi lucrare s-a executat şi în trupul de păşune „În gropi", pe 40 hectare.

La cooperativa agricolă din **PRESACA** întreaga suprafaţă de 201 hectare păşune a fost curăţită. Erau asigurate şi aici zece tone uree, pe care cooperatorii au hotărît să le administreze neîntîrziat pe păşuni. Fîneţele au fost repartizate pe oameni şi s-a trecut, cu toate forţele, la curăţirea şi fertilizarea lor.

Pe cele 291 hectare păşune pe care le deţine cooperativa agricolă din **BROŞTENI**, Întreprinderea judeţeană pentru îmbunătăţirea şi exploatarea pajiştilor naturale va executa o serie de lucrări în complex. Este vorba despre curăţiri de arboret, fertilizări masive cu 600 kg îngrăşăminte chimice la hectar, amenajarea taberelor de vară şi construirea unor adăpători. În urma acestor lucrări producţia de masă verde va spori la cel puţin 20 000 kg la hectar.

Putem conchide că în urma materializării măsurilor şi acţiunilor prevăzute în direcţia îmbunătăţirii pajiştilor naturale, în unităţile agricole din cadrul consiliului intercooperatist Păuca se creează premisele unor producţii bune de iarbă şi fîn, implicit a unor producţii sporite de lapte şi carne.

Noi şi noi construcţii se ridică în cartierul sibian de locuinţe Hipodrom III

Foto: FRED NUSS

Devotamentul faţă de profesie

(Urmare din pag. I)

metodă a fost, după părerea mea, discuţia de la om la om, punîndu-se un accent deosebit pe creşterea simţului de răspundere al fiecărui salariat. A fost organizată comisia de control final al calităţii, care face controlul pe întreg ciclul de fabricaţie. De asemenea, problema îmbunătăţirii, în continuare, a calităţii produselor noastre a constituit obiectul unor şedinţe ale organizaţiilor de bază".

Spaţiul nu ne permite să reliefăm aici întregul arsenal de probleme ce s-au ridicat la această masă rotundă. Cert este că inteligenţa tehnică de la „Libertatea", comuniştii, aceiaşi oameni care au declanşat cu ani în urmă procesul calităţii, au rămas pe baricadă. Şi nu oricum. Ci învingători! Un merit al lor, al strădaniei acestor oameni de a face ca emblema întreprinderii „Libertatea" să cîştige şi mai mult în prestigiu. Poate fi altceva mai frumos în profesie decît această dăruire?

viața internațională

Cea de-a doua Conferință la nivel înalt a țărilor islamice și-a încheiat lucrările prin adoptarea unei

„Declarații de politică generală"

Lahore 25 — Corespondentul Agerpres, Ion Puținelu, transmite: Cea de-a doua Conferință la nivel înalt a țărilor islamice, desfășurată timp de trei zile la Lahore, în Pakistan, și-a încheiat lucrările duminică seara, prin adoptarea unei „declarații de politică generală".

Ședința finală a fost marcată de intervențiile mai multor vorbitori — Yasser Arafat, președintele Comitetului Executiv al Organizației pentru Eliberarea Palestinei, Ali Nasser Mohamed, primul ministru al Republicii Democratice Populare a Yemenului, Francisco Mendes, președintele Consiliului comisarilor de Stat al Republicii Guineea-Bissau, Abbas Ali Khalatbary, ministrul afacerilor externe al Iranului, care au subliniat importanța întăririi solidarității între țările islamice. A fost audiat, de asemenea, un mesaj din partea președintelui Sekou Toure, președintele Republicii Guineea, care nu a putut participa la lucrările conferinței.

Zulfikar Ali Bhutto, primul ministru al Pakistanului, a exprimat gratitudinea sa tuturor delegațiilor prezente pentru înțelegerea și unitatea manifestate în atingerea scopurilor conferinței, relevînd că acest spirit de conlucrare trebuie să prevaleze în toate acțiunile viitoare ale țărilor islamice. După încheierea conferinței, a fost dat publicității textul declarației adoptate de participanții la lucrări.

În legătură cu situația din Orientul Apropiat, declarația celor 38 de state prezente la Conferință reflectă hotărîrea de a acorda sprijin deplin și eficace Egiptului, Siriei și Iordaniei, pentru recuperarea, prin toate mijloacele disponibile, a tuturor teritoriilor ocupate din iunie 1967, de Israel. Totodată, documentul subliniază că repunerea poporului palestinian în toate drepturile sale naționale reprezintă o condiție esențială și fundamentală pentru soluționarea problemei din Orientul Apropiat și instaurarea unei păci durabile și drepte în regiune. Declarația se pronunță pentru retragerea israelului din Ierusalim.

În altă ordine de idei, documentul final al reuniunii de la Lahore relevă necesitatea lichidării tuturor consecințelor legate de stadiul de subdezvoltare al economiilor țărilor islamice.

Delegațiile statelor islamice, reunite la Lahore, au hotărît să constituie un comitet format din opt membri — Algeria, Egipt, Kuweit, Libia, Pakistan, Arabia Saudită, Senegal și Emiratele Arabe Unite — însărcinat cu stabilirea unor mijloace care să contribuie la diminuarea dificultăților economice ale țărilor în curs de dezvoltare, datorate recentelor creșteri de prețuri.

Comitetul urmează să-și înceapă lucrările imediat, pentru a putea supune propunerile sale conferinței miniștrilor de externe ai țărilor islamice, ce va avea loc la Djeddah.

★

Ziarele pakistaneze, care apar luni, au publicat în extenso mesajul președintelui Consiliului de Stat al Republicii Socialiste România, tovarășul Nicolae Ceaușescu, adresat participanților la Conferința la nivel înalt a țărilor islamice de la Lahore. Ziarul „Pakistan Times", cel mai mare cotidian pakistanez de limbă engleză, inserează mesajul sub titlul „Ceaușescu exprimă speranța că lucrările conferinței vor întări cauza păcii". Relatări ample din conținutul mesajului au apărut, de asemenea, în ziarele de limbă urdu.

În buletinele de informații ale posturilor de radio și televiziune dedicate manifestărilor legate de conferință au fost reproduse citate din mesajul președintelui Nicolae Ceaușescu.

Conferința miniștrilor de externe de la Ciudad de Mexico

Ciudad de Mexico 25 (Agerpres). — Odată cu încheierea lucrărilor Conferinței miniștrilor de externe din America Latină, zona Mării Caraibilor și S.U.A., la Ciudad de Mexico a fost dată publicității, la 24 februarie, „Declarația de la Tlatelolco". Documentul relevă hotărîrea statelor participante la reuniune de a-și fonda relațiile reciproce pe principiile egalității efective în drepturi, neintervenției în treburile interne, renunțării la folosirea sau la amenințarea cu folosirea forței, respectului față de dreptul fiecărui stat de a-și alege în mod suveran propriul său sistem social-politic și economic de dezvoltare.

Totodată, subliniind faptul că statele din această regiune se află la începutul drumului spre o nouă solidaritate interamericană, „Declarația de la Tlatelolco" exprimă opinia participanților la lucrările Conferinței, potrivit căreia la baza unor relații reciproce sincere și realiste stau afirmarea unității latino-americane și recunoașterea existenței unor similitudini de probleme între statele din America Latină și alte țări ale lumii în curs de dezvoltare. Cele două Americi — de Nord și de Sud —, se spune în declarație, se află într-un moment istoric fără precedent, cînd se urmărește atingerea unor obiective ale dreptății, păcii și demnității umane, și se afirmă necesitatea lichidării tuturor inegalităților care mai persistă în lume, promovînd dezvoltarea cooperării economice internaționale potrivit principiilor înscrise în proiectul „Cartei drepturilor și îndatoririlor economice ale statelor", propus spre aprobare Organizației Națiunilor Unite de președintele mexican, Luis Echeverria. Acest proiect stipulează, între altele, respectarea drepturilor și recunoașterea responsabilităților și obligațiilor reciproce ale țărilor dezvoltate și celor în curs de dezvoltare.

Miniștrii latino-americani își reafirmă, în document, solidaritatea față de cererea Republicii Panama cu privire la suveranitatea asupra Zonei Canalului, controlată de S.U.A. Ei au afirmat că au primit cu satisfacție declarația de principii, semnată la 7 februarie, de Henry Kissinger, secretarul de stat al S.U.A., și Juan Antonio Tack, ministrul panamez, de externe, ca o călăuză pentru negocierile în vederea unui nou tratat asupra Canalului.

Abordînd probleme de interes regional, documentul final al Conferinței de la Tlatelolco subliniază necesitatea revizuirii conceptului de securitate interamericană, în sensul promovării unor relații pașnice, de cooperare și solidaritate între statele din zonă, care să asigure satisfacerea necesităților privind dezvoltarea lor integrală. În acest sens, participanții la Conferință s-au pronunțat pentru intensificarea cooperării economice interamericane prin mijloace multiple, respectînd prioritățile formulate de fiecare stat în parte, în mod suveran, fără impunerea unor condiții politice. Documentul relevă totodată hotărîrea S.U.A. de a-și menține, la actualul nivel, programele de ajutor economic acordat statelor din regiune și de a se abține de la adoptarea unor noi măsuri restrictive față de produsele de export latino-americane.

Prezențe românești

Lima 25 (Agerpres). — *Sub auspiciile Universității naționale „Mayor de San Marcos" din Lima, Asociația de prietenie și relații culturale peruano-română a organizat, între 11 și 16 februrie a.c., un ciclu de conferințe și seminarii dedicate României. La manifestările care s-au desfășurat cu acest prilej au luat parte numeroși studenți și cadre didactice.*

Profesorul universitar Julio Castro Franco, președintele Asociației de prietenie, a prezentat o serie de expuneri privind realizările și perspectivele României socialiste, pe baza impresiilor culese în cursul recentei vizite pe care a întreprins-o în țara noastră.

Roma 25. — *Corespondentul Agerpres, Radu Bogdan, transmite: Orașul Biela, vestit centru al industriei textile italiene, este, începînd de la sfîrșitul săptămînii trecute, gazda unor manifestări culturale dedicate țării noastre și poporului român. Grupate sub titlul „Întîlnire cu România", manifestările sînt inițiate de primăria orașului, în colaborare cu Ambasada României la Roma și cu Catedra de limbă și literatură română a Universității din Torino.*

La inaugurarea ciclului de manifestări, viceprimarul orașului Biela, Franco Bielli, a evidențiat relațiile de prietenie, cu vechi rădăcini istorice, dintre România și Italia. Răspunzînd, ambasadorul României la Roma, Iacob Ionașcu, a trecut în revistă aspecte ale colaborării româno-italiene pe multiple planuri, colaborare care a primit un impuls deosebit prin vizita pe care a efectuat-o în cursul anului trecut în Italia președintele Consiliului de Stat al României, tovarășul Nicolae Ceaușescu. În sălile de expoziție de la palatul „Cisterna" a fost apoi inaugurată expoziția „Arta română în epoca feudală". Manifestările mai programează deschiderea unei expoziții consacrate artei populare și folclorului românesc, a unei expoziții de pictură românească modernă, precum și mai multe seri de filme documentare românești.

Din țările socialiste

Budapesta 25 (Agerpres). — *În Ungaria, în cursul acestui an vor fi realizate din construcții ușoare din oțel diverse obiective însumînd o suprafață totală de 110 000 metri pătrați. Astfel, în perimetrul afectat Tîrgului internațional de la Budapesta, acest an va marca cîteva „premiere", majoritatea construcțiilor prevăzute în plan urmînd să fie realizate prin această metodă. În următoarele luni se va încheia construcția pavilionului central, cu o suprafață de 23 000 metri pătrați, cea mai mare construcție acoperită din țară. Cu acest prilej, a fost obținut și un record, pavilionul fiind ridicat în numai 14 luni, față de 36 de luni necesare în cazul metodelor de construcție tradiționale.*

Tot din construcții ușoare din oțel vor fi construite un al doilea pavilion, de 8 000 metri pătrați, și o clădire turn de 19 etaje pentru serviciul administrativ.

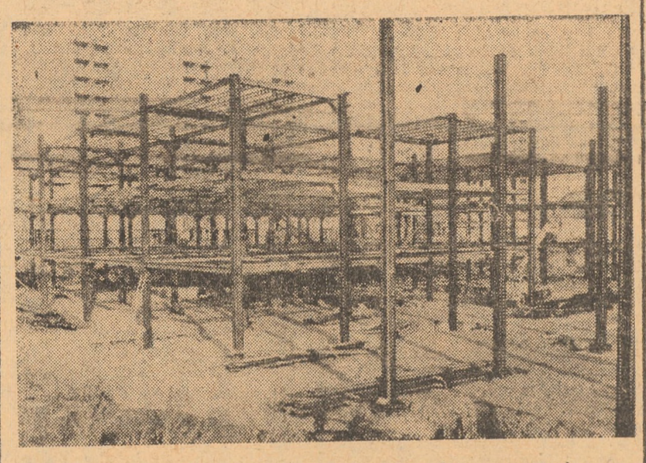

Imagine de pe șantierul noului magazin universal care se află în construcție la Budapesta

Tirana 25 (Agerpres). — *Căile ferate din Albania sînt o realizare a puterii populare, deoarece înainte de eliberare această țară nu dispunea de un asemenea mijloc de transport. Prima linie de cale ferată a fost realizată în 1947. De atunci, rețeaua feroviară s-a extins continuu, ajungînd în 1973 să fie de opt ori mai întinsă decît în 1947. Astăzi drumul de fier asigură legătura dintre majoritatea orașelor situate pe coasta Mării Adriatice. Recent a fost dată în exploatare linia ferată Elbasan-Prenjas, cea mai grea lucrare de acest gen din țară, care traversează o regiune muntoasă caracterizată printr-o extremă neregularitate de relief. Importanța ei economică este deosebită, întrucît leagă bazinul minier de fero-nichel Librazhd—Pogradec de complexul siderurgic de la Elbasan, aflat acum în plină construcție.*

Remanierea Comandamentului general al forțelor armate iordaniene

Amman 25 (Agerpres). — Regele Hussein al Iordaniei a hotărît reorganizarea și remanierea Comandamentului general al forțelor armate iordaniene — anunță un comunicat oficial publicat la Amman și reluat de agențiile United Press International și France Presse. După cum precizează comunicatul, suveranul iordanian s-a întreținut, luni, în cursul unei vizite la Comandamentul general al forțelor armate, „cu noii adjuncți ai generalului Zeid Ben Shaker, șeful statului major, și a discutat cu ei misiunea care le revine, în lumina noii organizări a Comandamentului general". Se precizează că ofițerii superiori înlocuiți erau asistenți ai șefului statului major al armatei pentru operațiuni și administrație.

Tel Aviv

Golda Meir va forma un guvern minoritar

Tel Aviv 25 (Agerpres). — Comitetul Central al Partidului Muncii din Israel a adoptat propunerea ca Golda Meir să formeze un guvern minoritar. Acest guvern va avea ca bază cele 51 de mandate ale Partidului Muncii și alte șapte mandate ale unor partide care au acceptat să participe la coaliție. Knessetul (parlamentul) are 120 de locuri.

După cum transmit agențiile United Press International și France Presse, în aceeași zi, primul ministru Golda Meir a adresat un nou apel generalului Moshe Dayan, ministrul apărării, și ministrului transporturilor și comunicațiilor, Shimon Peres, subliniind că refuzul lor de a participa la noul guvern ar putea fi considerat ca o acțiune îndreptată împotriva unității Partidului Muncii. Aceștia din urmă au declarat, în cîteva rînduri, că intenționează să nu mai facă parte din guvern, ca urmare a disputelor în legătură cu recentul conflict militar dintre Israel, pe de o parte, și Egipt și Siria, pe de altă parte.

Golda Meir a declarat că cele trei portofolii ministeriale pe care le deține în guvernul actual Partidul Național Religios — tradițional partener de coaliție al Partidului Muncii — vor fi provizoriu încredințate altor miniști, dar vor fi restituite acestui partid în cazul că va reveni asupra hotărîrii de a nu mai participa la coaliție.

EVENIMENTUL PE SCURT

● **POLIȚIA LONDONEZĂ** întreprinde, în prezent, vaste acțiuni pentru descoperirea răufăcătorilor care au pătruns, în cursul nopții de sîmbătă spre duminică, în Muzeul „Kenwood House" și au furat un tablou al pictorului olandez din secolul al XVII-lea Jean Vermeer. Pictura, intitulată „Cîntărețul la ghitară", a fost sustrasă în timpul unei operațiuni care a durat numai 60 de secunde, iar modul în care s-a acționat a dovedit că furtul fusese îndelung pregătit.

● **ÎN LANȚUL MUNȚOS TATRA**, din sudul Poloniei, a căzut zăpadă de culoare roșie, fenomen întîlnit de cîteva ori în ultimii ani. După cum presupun meteorologii, zăpada a fost colorată de particule de pămînt argilos aduse de vînt din Ungaria, sau de praful din Sahara. Este cunoscut faptul că nisipurile sahariene conțin componenți ai oxizilor de fier și, de aici, culoarea lor roșiatică.

● **LA 21 FEBRUARIE, LA MINA „SZOMBIERKI" DIN BYTOM, VOIEVODATUL KATOWICE, O SURPARE A UNUI STRAT DE CĂRBUNI** a surprins în subteran 12 mineri. Acțiunile de salvare organizate imediat au permis aducerea la suprafață a patru dintre aceștia. Agenția P.A.P. informează, că după 73 de ore de activitate intensă, în dimineața zilei de 24 februarie, echipele de salvare au întrerupt lucrările, fără a reuși să fie salvați cei opt mineri rămași în subteran.

● **PREȚUL BENZINEI SE VA MAJORA CU APROXIMATIV 4 LA SUTĂ**, începînd cu data de 1 martie, la toate stațiile independente de distribuire pe teritoriul S.U.A. — a anunțat șeful Oficiului Federal american al Energiei, William Simon, într-un interviu televizat. Stațiile companiilor petroliere, reprezentînd circa 10 la sută din total, nu vor fi cuprinse în prevederile acestei măsuri, care a fost hotărîtă după o întîlnire între Simon și reprezentanții stațiilor independente.

● **ÎN CADRUL LUCRĂRILOR PREGĂTITOARE PENTRU CONFERINȚA MONDIALĂ A POPULAȚIEI**, care va avea loc anul acesta în România, UNESCO a organizat la Paris, între 18—22 februarie a.c., împreună cu Universitatea Tufts din Medford (S.U.A.), un simpozion internațional asupra reglementării juridice a problemelor populației în vederea elaborării unui tratat universitar despre „Drepturile populației".

La lucrările simpozionului, din țara noastră a luat parte prof. dr. Dan Zlătescu, consilier la Consiliul legislativ.

● **MINERII ȘI MECANICII DE LOCOMOTIVĂ DIN COMITATUL YORKSHIRE** au participat la o demonstrație comună la Sheffield, organizată în sprijinul grevei naționale a minerilor britanici. Cele peste 7 000 de persoane participante la miting au cerut satisfacerea cererilor de îmbunătățire a condițiilor de muncă și de viață, acțiuni similare fiind organizate și în orașele Birmingham și Kilmanrock.

● **GUVERNUL JAPONEZ A APROBAT**, duminică, acordarea către Egipt a unui împrumut în valoare de 100 milioane dolari, această sumă fiind destinată finanțării unor proiecte egiptene de dezvoltare. Guvernul nipon a decis, de asemenea, să acorde, cu titlu de participare, un împrumut de 140 milioane dolari, ce vor fi folosiți de oficialitățile egiptene în scopul lărgirii și adîncirii Canalului Suez și a decis, totodată, să aprobe proiectul de construire a unui satelit de telecomunicații care va permite facilitarea comunicațiilor între Egipt și zone îndepărtate ale lumii.

● **PREȘEDINTELE REPUBLICII ARABE EGIPT, ANWAR SADAT**, și-a încheiat vizita în India, plecînd spre Bangladesh. Anwar Sadat a avut convorbiri cu președintele V.V. Giri și cu primul ministru indian, Indira Gandhi, în probleme legate de evoluția relațiilor dintre cele două țări, fiind totodată, abordate și aspecte ale situației internaționale.

Cooperativa „Timpuri Noi" Sibiu

ANGAJEAZĂ URGENT:
— șef depozit
— primitor-distribuitor

Informații suplimentare, zilnic, la biroul personal, între orele 7,30—10,00, la sediul cooperativei, din Piața Unirii nr. 4, etajul II, camera 133, telefon 1 17 67.

Cooperativa construcții și mobilă Sibiu

Calea Dumbrăvii 153, recrutează absolvenți a 8 sau 10 clase de școală generală pentru calificare, prin practică la locul de muncă, în următoarele meserii:
— zidari
— instalatori tehnico-sanitari
— dulgheri
— fierari betoniști
— mozaicari-faianțeri
— tîmplari mecanici și universali
— șlefuitori-sablatori geam

De asemenea, mai angajează:
— instalatori apă-gaz
— electricieni
— 1 tinichigiu auto
— 2 șoferi
— muncitori necalificați — în număr nelimitat

Întreprinderea mecanică Sibiu

ANGAJEAZĂ:
— fochiști pentru centrala termică
— muncitori necalificați (bărbați și femei) pentru calificare la locul de muncă, cu durata de 8 luni, în meseriile de:
— sudor electric și autogen
— frezor
— lăcătuș

Condiții de admitere:
— vîrsta de peste 16 ani
— 8 clase de școală generală

Întreprinderea „Automecanica" Mediaș

ANGAJEAZĂ DE URGENȚĂ:
muncitori calificați în următoarele meserii:
— lăcătuși construcții metalice
— tinichigii
— sculeri-matrițeri
— strungar metale
— frezori
— sudori electric și autogen
— vopsitori industriali

Condiții de încadrare conform Legii nr. 12/1971.

Întreprinderea de produse ceramice „Record" Sibiu

ANGAJEAZĂ URGENT:
— lăcătuși mecanici de întreținere
— 2 frezori-rabotori
— 2 mecanici auto
— muncitori calificați pentru industria materialelor de construcții.
— muncitori necalificați (bărbați)
— 2 primitori-distribuitori cu gestiune
— 1 manevrant C.F.U.

Cooperativa „Arta Sibiului" Sibiu

ANGAJEAZĂ:
— 6 tîmplari pentru secția lemn artizanat
— țesătoare la secțiile de țesături cu alesături — cu munca la domiciliu — pe bază de contract — prin centrele din: Sibiu, Avrig, Gura Rîului și Agîrbiciu.

Informații suplimentare la sediul cooperativei din Sibiu, Piața Unirii nr. 4, telefon 2 20 43.

Automobiliști!

Întreprinderea județeană de industrie locală Sibiu

cu sediul în str. Abatorului nr. 2, execută prin atelierul auto — unitatea AUTOSERVICE — din str. Makarenko nr. 1, intrarea din Șoseaua Alba Iulia, pentru întreprinderi, instituții și persoane particulare, posesoare de autoturisme, următoarele servicii:
— verificări tehnice anuale
— verificări și reglări electronice la motor și direcție
— reglări de faruri, cu aparate optice
— spălătorie automată, între orele 7—22

Aceste lucrări se execută de personal de înaltă calificare.

MICA PUBLICITATE

VIND CASĂ LIBERĂ, 4 camere, bucătărie, pivniță, curte, grădină, comuna Tălmaciu 379. Informații, Sibiu, str. General Magheru 51 (Aprozar), Boidocan.

VIND PIAN VIENEZ. Informații, telefon 2 12 75, orele 16—18, zilnic.

VIND MOTOCICLETĂ IJ, 350 cm³, cu ataș. Str. Fagului 44.

TÎNĂR INTELECTUAL CAUT GAZDĂ. Telefon 3 12 63, între orele 15—20.

PIERDUT LEGITIMAȚIE nr. 129825, eliberată de I.P.A.S. pe numele Petri Gerold. O declar nulă.

PIERDUT CĂȚEL PEKINEZ, numele Csopi. Adresați, telefon 1 42 06. Recompensă bună aducătorului sau informatorului precis.

PIERDUT LEGITIMAȚIE nr. 3530, eliberată de I.P.A.S. pe numele Cornea Vasile. O declar nulă.

PIERDUT LEGITIMAȚIE nr. 759, eliberată de „Libertatea" Sibiu, pe numele Grancea Nicolae. O declar nulă.

INGINER CAUT CAMERĂ mobilată, prefer cartier Hipodrom, Sub Arini, Dumbravă. Telefon 3 80 95.

VIND CASĂ SPAȚIOASĂ, cu grădină, curte și pivniță, în centrul Mediașului, preț avantajos. Informații, Mediaș, str. Cluj 8, apartament 22 (Gura Cîmpului), ing. Erich Lukas.

CUMPĂR APARTAMENT, două camere, bucătărie, liber. Oferte căsuța poștală 60.

REDACȚIA ȘI ADMINISTRAȚIA, Sibiu, str. Octombrie roșu nr. 2, Tel. nr. 1 28 10 – 1 30 67. Abonamentele se fac la oficiile poștale, factorii poștali și difuzorii din întreprinderi și instituții. Tiparul: Intreprinderea poligrafică Sibiu – 04 064