BIBLIOTECA „ASTRA" SIBIU

PROLETARI DIN TOATE ȚĂRILE, UNIȚI-VĂ!

Tribuna Sibiului

ORGAN AL COMITETULUI JUDEȚEAN SIBIU AL P.C.R. ȘI AL CONSILIULUI POPULAR JUDEȚEAN

Anul XXX, nr. 6 566 | Joi, 31 august 1978 | 4 pagini, 30 bani

Stop risipei prin rebuturi și remanieri!

În cursul primului semestru cheltuielile neproductive în industria județului, chiar dacă sînt în scădere față de anul 1977, au atins cifra de 50,2 milioane lei. Din această sumă, peste 13,5 milioane lei le reprezentau pierderile cauzate de rebuturi și remanieri. Printre unitățile cu mari cheltuieli în acest sens figurează I.P.A.S. — 6 605 mii lei, „Balanța" — 606 mii lei, „Independența" — 2 558 mii lei, „8 Mai" Mediaș — 799 mii lei și „Emailul roșu" Mediaș — 895 mii lei. Avînd în vedere ridicata specializare a producției de la „Emailul roșu" și „8 Mai" am considerat oportun să întreprindem o succintă analiză asupra cauzelor care generează rebuturi în aceste două unități, precum și măsurile inițiate pentru diminuarea lor.

„Emailul roșu": Pînă în 1975 procentul de rebut era destul de mare, atingînd uneori chiar 4 la sută! În semestrul I '78 acest procent a atins abia 0,26 la sută, deci sensibil sub cota admisă. Printre cauzele care generează încă rebuturi menționăm: **calitatea slabă a tablei** furnizată de Combinatul siderurgic Galați. Spre exemplificare, în cursul primului semestru unitatea a refuzat 943 tone de tablă, adică aproape 10 la sută din necesar, iar în iulie — 120 tone. Galatiul a suportat de altfel și plata unor rebuturi în valoare de 101 386 lei cauzate de „viciile" tablei: incluziuni, bășici, exfolieri; **nerespectarea proceselor tehnologice**, respectiv insuficienta preocupare pe această linie a maiștrilor, reglorilor și muncitorilor; **neritmicitatea producției** — aglomerări la sfîrșitul celor 8 ore la cuptoarele de email, ceea ce face să apară vase stropite, lipite, arse slab, căzute în cuptor, lovite, turtite la bandă etc.

Printre măsurile tehnico-organizatorice menite să conducă la reducerea continuă a procentului de rebut figurează: alcătuirea unui buletin informativ în cadrul căruia un punct distinct îl ocupă rebuturile, buletin care se prezintă în ședința operativă săptămînală. Problema rebuturilor figurează, de asemenea, lunar, ca punct permanent în ședințele de C.O.M.; recuperarea manoperei la produsele rebutate din vina executantului; remanierea rebuturilor (pînă acum în valoare de 51 639 lei) organizarea (prin autoutilare) a unei linii tehnologice de recondiționat vase la secția email; recuperarea bucăților de tablă căzute la debitare și folosirea lor pentru accesorii (în semestrul I au fost astfel recuperate 375 tone tablă).

Cheltuielile neproductive

La data de 1 iulie a. c. s-au analizat în C.O.M. problemele calității și rebuturile, după care s-a organizat o consfătuire pe aceeași temă cu reprezentanții comerțului. Cu acest prilej s-a întocmit un nou plan de măsuri ce urmează a fi rapid transpus în practică.

„8 Mai": procentul de rebut — 0,98 la sută; cheltuieli pentru remanierea sau înlocuirea pieselor rebutate — 395 mii lei; încălțăminte casată — 406 mii lei. Un total de 801 mii lei, deci, din care s-a recuperat (de la vinovați) doar 2 mii lei. Printre cauzele principale generatoare de rebut se invocă: calitatea necorespunzătoare a semifabricatelor din piele, tradusă prin faptul că la operațiile de subțiat și tras pe calapod se produc fenomene de rupere și crăpare; goluri (bule de aer) și alte vicii ascunse la tălpile de microporos observabile abia după șlantare; indisciplina tehnologică. Avînd în vedere cele de mai sus întreprinderea a inițiat o serie de măsuri între care întărirea disciplinei tehnologice, ridicarea nivelului de calificare a personalului, întărirea comisiilor de recepție și ridicarea gradului lor de exigență, îmbunătățirea

(Continuare în pag. a III-a)

ELENA MARTON
ION SORESCU

„Independența" Sibiu

„Sfatul omeniei" față-n față cu fluctuația de personal

Așa cum reieșea și dintr-un interviu publicat în nr. 6 512 din 28 iunie a. c., al ziarului nostru, de la întreprinderea „Independența" Sibiu pleacă anual prin demisie sau transfer în jur de 1500 oameni. Anul acesta, pînă la data menționată, fuseseră încadrați 650 muncitori, alți 465 au părăsit unitatea. În concluzie: o fluctuație de personal îngrijorătoare. Și, parcă fenomenul în sine n-ar fi de ajuns, se constată că marea majoritate a celor ce solicită transferul, desfacerea contractului sau pur și simplu nu se mai prezintă la muncă pentru a acumula nemotivatele necesare desfacerii automate a contractului de muncă (datorită acestora, la sfîrșitul semestrului unitatea înregistra 114 800 ore absențe nemotivate) sînt dintre cei calificați sau școlarizați de „Independența". La rîndul lor, majoritatea dintre acestia vor să-și ofere serviciile unor întreprinderi din alte județe. S-a ajuns astfel că „Independența" a devenit un soi de instituție filantropică ce pregătește forță de muncă calificată pentru alte județe. V-ați putea întreba, desigur, cum poate dăinui o asemenea situație cînd există legi, respectiv un contract de muncă ce obligă pe cel calificat să servească unitatea timp de 5 ani. Da, legea există, însă pentru a-i urmări pe „fugari" este nevoie de-o întreagă armată de „detectivi", de timp și de bani irosiți. Tocmai de aceea unitatea are în prezent de recuperat — după cum ne-a informat tovarășul Liviu Pastiu, secretarul comitetului de partid — „cheltuieli de școlarizare" în valoare de 1,5 milioane lei!

De ce pleacă tinerii din „Independența"?, întreprindere în care se cîștigă bine și care dispune de 5 cămine de nefamiliști, plus unul în construcție. Aceasta este prima întrebare care se pune în cadrul „Sfatului omeniei", instituție înființată anul trecut, la nivel de întreprindere și preluată, mai recent, și de secții. Cei în cauză sînt chemați în fața acestui sfat, al secției în primul rînd, sînt chestionați, sfătuiți, îndrumați și ajutați. Cazurile mai „rebele" ajung la comisia de la nivel de întreprindere — din care fac parte reprezentanți ai C.O.M., ai organizațiilor de partid, tineret și sindicat — iar hotărîrea de a se desface contractul de muncă rămîne o soluție extremă. Deci, să revenim — de ce vor să plece unii tineri din „Independența"? Să luăm cîteva cazuri: Dionisie S., lăcătuș, mecanică III... „părinți bolnavi"; C-tin D. frezor S.U.M.,

(Continuare în pag. a III-a)

S. ION

Al treilea colocviu româno-american de istorie

Ieri, la Institutul de învățămînt superior din Sibiu, în organizarea Academiei de Științe Sociale și Politice din Republica Socialistă România, au început lucrările celui de al III-lea colocviu româno-american de istorie, dedicat celei de a 60-a aniversări a formării statului național unitar român.

În prima sesiune, condusă de prof. dr. Șt. Fischer-Galați, președintele grupului de istorici americani aflați la acest colocviu, au fost prezentate comunicările: „Lupta poporului român pentru formarea statului național unitar", de acad. Ștefan Pascu, și „Românii americani și desăvîrșirea statului român unitar", de dr. Gerald Bobango. După rodnice discuții, a urmat a doua sesiune prezidată de președintele grupului de istorici români prezenți la acest colocviu, acad. Ștefan Pascu. Prof. dr. Șt. Fischer-Galați a prezentat comunicarea „1918 — Considerații contemporane", iar istoricul român Camil Mureșan comunicarea: „Lupta poporului român pentru desăvîrșirea unității naționale și opinia publică europeană". Acestea au suscitat discuții fertile, un rodnic schimb de opinii.

Marile demonstrații antifasciste de la Sibiu din 1 septembrie 1940

La 30 august 1940 regimul dictaturii regale își provocase sfîrșitul acceptînd dictatul de la Viena prin care Germania hitleristă și Italia fascistă impuneau României cedarea părții de nord a Transilvaniei, cu o populație majoritară românească, către Ungaria horthystă. Poporul român care își manifestase în repetate rînduri antifascismul și antirevizionismul său a protestat din nou la 1 septembrie 1940 împotriva sfîșierii trupului țării și a celor doi dictatori, erijați în judecători, pe care nimeni nu-i ceruse.

Demonstrațiile și atitudinea fermă a locuitorilor meleagurilor sibiene, alături de manifestările similare care au cuprins întreaga țară, constituie — după cum releva tovarășul Nicolae Ceaușescu — „O expresie deosebit de elocventă a hotărîrii oamenilor muncii, români, maghiari, germani, a întregului popor de a apăra integritatea, suveranitatea și independența României".

Populația județului Sibiu, zonă cu vechi tradiții de luptă națională, și-a manifestat în numeroase rînduri îngrijorarea și hotărîrea neclintită de a lupta pentru apărarea integrității teritoriale a patriei. Un ziar sibian din august 1940 considera că soarta Transilvaniei nu poate fi hotărîtă fără consultarea locuitorilor de pe acest teritoriu, care își exprimaseră voința la 1 decembrie 1918, la Alba Iulia. Populația de naționalitate maghiară din județ (cc. 2,5 la sută din total) refuza ca „în eventualitatea unui schimb de populație să-și părăsească pămîntul și casa" și, în afara cîtorva vîrfuri ale burgheziei maghiare locale, se pronunța pentru menținerea statu-quo-lui. Aceeași era și atitudinea populației săsești, în marea ei majoritate.

La 30 august 1940 vestea răsluirii unei mari părți din Transilvania, sub patronatul lui Hitler și Mussolini, a produs și în zona Sibiului, ca și în toată țara dealtfel, un imens val de indignare. A doua zi, la 1 septembrie a avut loc în orașul-leagăn al luptei naționale românești — una dintre cele mai puternice demonstrații îndreptate împotriva „arbitrajului arbi-

(Continuare în pag. a III-a)

VASILE CIOBANU

ACTUALITĂȚI ● ACTUALITĂȚI

Program de vacanță

■ În cadrul ciclului „orele tineretului" destinat elevilor și studenților în vacanță, tinerilor din municipiul Mediaș, la Casa de cultură a sindicatelor din această localitate are loc astăzi, de la ora 17,30, un bogat program cultural distractiv.

România pitorească

■ Astăzi, pe terasa clubului „Independența", în cadrul ciclului „România pitorească", Mircea Oprișiu prezintă de la ora 19, tema VIII-a: „Sibiul de altădată".

Concert

■ Pe terasa Casei de cultură a sindicatelor din Sibiu are loc azi, de la ora 17,30, un concert de muzică ușoară susținut de formația de estradă și soliștii Casei de cultură a sindicatelor.

Noi cercuri pionierești

■ Casa pionierilor din Mediaș va deschide în acest an școlar patru noi cercuri: unul de electrochimie și trei cercuri cultural-artistice, sportive, turistice și pentru acțiuni politico-educative de masă. Astfel în anul școlar 1978/79 la Casa pionierilor medieșeni vor funcționa în total 11 cercuri.

Excursii pe litoral

■ Filiala medieșeană a Oficiului județean de turism primește zilnic, între orele 8,30—13 și 17—19, înscrieri pentru excursiile de 5 zile organizate începînd cu 10. IX. a. c. pe litoral.

În pagina a II-a

Romanitate și continuitate în sudul Transilvaniei

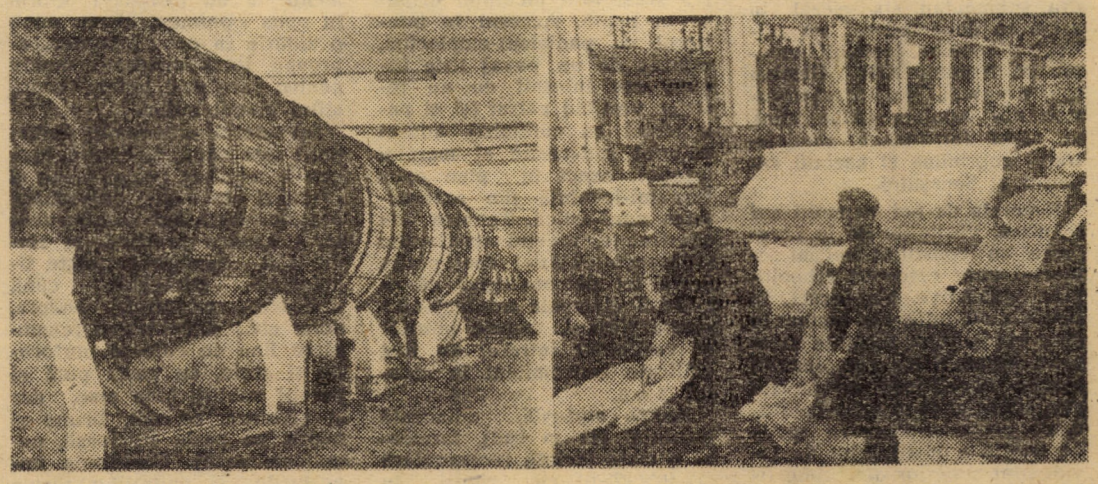

Secvențe cotidiene de muncă din noua tăbăcărie minerală a întreprinderii sibiene „13 Decembrie", secție cheie, caracterizată de atributele modernului care contribuie substanțial la realizarea sarcinilor de plan

Foto: FRED NUSS

AL TREILEA COLOCVIU ROMÂNO-AMERICAN DE ISTORIE

„ÎNTÎLNIRILE DINTRE ISTORICII DIN DIFERITE ȚĂRI SÎNT NECESARE ȘI RODNICE"

— declară doctor în istorie Liviu Maior —

Liviu Maior este lector, doctor în istorie al Universității Babeș-Bolyai din Cluj-Napoca, autor al mai multor studii de prestigiu privind istoria României. Cunoscînd faptul că a fost în S.U.A. unde a predat istoria României la Universitatea Michigan și Wayne State University Detroit, fiind prezent și la Colocviul româno-american de istorie, i-am adresat cîteva întrebări la care a avut amabilitatea să ne răspundă.

— Cum a fost primită istoria României de către studenții americani?

— Studenții americani sînt interesați de istoria României, de realitățile istorice din țara noastră, dovadă interesul unui număr tot mai mare de studenți americani pentru istoria României. Anul acesta am fost ales membru al Asociației istoricilor americani, una din cele mai mari instituții de acest fel din lume, care numără aproape 15 000 de membri. Cu prilejul Conferinței anuale a acestei asociații, o secțiune a fost dedicată războiului de independență a României, fapt fără precedent în analele acestei asociații.

— Cum a fost văzut războiul de independență?

— Războiul de independență, spre plăcuta mea surprindere, ascultînd referatele și comentariile colegilor americani, a fost văzut, ca să fiu mai sincer, ca și cum ar fi fost dezbătut la un colocviu în București unde istoricii noștri își exprimau opiniile despre acest eveniment, opinii exprimate, de fapt, acolo în Texas, la Dallas, de către istoricii americani, ceea ce dovedește că adevărul istoric este numitorul comun al aprecierii evenimentelor într-o țară sau alta, dintr-o epocă sau alta. Spre exemplu, profesorul american Richard V. Burks, cu acest prilej, a comentat, și pentru prima dată, într-o viziune nouă, deosebită, însemnătatea victoriei de la Griviță a armatei române pentru cursul întregului război și pentru relațiile dintre armatele aliate. Conferința slaviștilor a consacrat de asemenea o secțiune istoriei Transilvaniei unde au fost prezentate trei comunicări care, din punct de vedere științific se apropie de adevărurile noastre. Asemenea manifestări au mai avut loc și-n alte universități americane și tot mai mult, tematica sau problematica istoriei României își croiește drum între preocupările istoricilor americani.

— Aflîndu-vă la Sibiu la acest colocviu româno-american de istorie, ce credeți că ar trebui să facă istoricii români pentru ca România, istoria poporului român să fie mai bine cunoscute peste hotare?

— Pentru istoricii noștri sînt o serie întreagă de lucruri care așteaptă să fie făcute. De exemplu, revistele americane sînt într-o continuă cerere de recenzii despre cărți în legătură cu România scrise de americani sau alți străini, ei vor să cunoască opiniile noastre, dar din păcate, istoricii noștri nu acoperă suficient asemenea solicitări. De asemenea o mai bogată literatură în limbi de circulație universală care să fie tipărită și trimisă și universităților americane, vizînd probleme de istorie a României, ne-ar fi de mare folos deoarece cunoștințele studenților și ale specialiștilor se vor limita altfel doar la sintezele de istorie universală, care, din păcate, expediază istoria poporului român într-o pagină sau două. De asemenea, contacte ca și cele prilejuite de acest al treilea Colocviu româno-american de istorie sînt foarte binevenite și necesare pentru realizarea unor schimburi de păreri între istoricii noștri și istorici din alte țări, pentru a găsi împreună posibilități de a extinde cooperarea pe tărîmul istoriei, mai ales că profesorii americani care participă aici sînt preocupați de istoria României, se străduiesc să facă cunoscută țara noastră prin lucrările lor, care sînt dispuși întotdeauna spre o lărgire a acestei cooperări între istoricii români și americani. Dar, din păcate, finalizarea propunerilor venite dintr-o parte sau alta, necesită încă un timp prea lung, dar, sper că recenta vizită a tovarășului Nicolae Ceaușescu în Statele Unite ale Americii va impulsiona aceste schimburi.

— Vă mulțumesc.

S. RADU

„Marile puteri au confirmat ceea ce românii înșiși au săvîrșit"

interviu cu profesor doctor Gerald Bobango

— Prezența dumneavoastră la cel de al treilea Colocviu româno-american de istorie presupune domnule profesor dr. Gerald Bobango că vă preocupă istoria României.

— Într-adevăr. Am mai fost în România în anii 1970 și 1971 pentru documentare în vederea realizării tezei de doctorat cu tema: „Epoca lui Cuza Vodă", adică unirea Principatelor Române. Cu acele prilejuri am cunoscut istoria și realitățile României, pe de o parte, iar pe de altă parte mi-am revăzut rudele dinspre tată care locuiesc la Racoviță, lîngă Sibiu, de unde bunicul a emigrat în S.U.A. în anul 1906. În ce privește istoria, m-a interesat epoca lui Cuza Vodă, deoarece reprezintă, cred, un model de constituire a statelor din sud-estul Europei. De altfel am și scris o carte ce urmează să apară în S.U.A. despre evenimentele anilor 1848—1866, în care România apare, cum am mai spus, ca model de constituire a statelor din această parte a Europei. Recent am fost preocupat de problemele emigranților români din America și sînt unul din puținii istorici americani interesați de această problemă.

— Pentru că vorbiți destul de bine românește...

— Am învățat limba română cu zece ani în urmă...

— ... să continuăm discuția rugîndu-vă să ne spuneți cum au primit românii din America unirea din 1918.

— Majoritatea românilor din S.U.A. sînt din Transilvania. De aceea în conferința pe care am pregătit-o pentru acest colocviu voi încerca să demonstrez că românii din America au sprijinit unirea, lupta pentru unire cu bani, prin donații, prin presa româno-americană și chiar ca voluntari înrolați în armatele americană și franceză. Au avut loc în vremea aceea demonstrații, manifestații în favoarea unirii Transilvaniei cu România, patria comună. Am adus dovezi că misiunea lui Vasile Stoica și Vasile Lucaciu a fost rodnică, s-a bucurat de entuziasm și sprijin printre românii din America.

— Care este părerea dumneavoastră ca istoric american despre actul unirii de la 1918?

— Cred că unirea Transilvaniei cu România a fost prevestită și pregătită de toate veacurile de pînă atunci, cu precădere de evenimentele petrecute în secolul al XIX-lea. Primul război mondial nu a fost cauza, ci doar ocazia pentru intensificarea acțiunilor în vederea unirii, act major din viața României care nu a fost rezultat al deciziei marilor puteri prezente la Conferința de pace de la Paris. Unirea a fost împlinită de însăși poporul român. Marile puteri au confirmat doar ceea ce românii înșiși au săvîrșit. Pentru că, istoria o dovedește, tot ce s-a făcut în România din epoca lui Cuza pînă astăzi s-a făcut de către popor, fără să se aștepte deciziile marilor puteri. România a fost întotdeauna înaintea deciziilor marilor puteri.

— Ce vi s-a părut interesant în abordarea problemei emigranților români din America?

— În general m-a interesat procesul de asimilare a românilor în contrast cu alte grupuri etnice. Am învățat că pentru românii americani procesul de adaptare a fost destul de rapid în ce privește aspectele economice și lingvistice, că din alte puncte de vedere au rămas tot români, adică din punct de vedere al organizării în societăți și în mentalitate, în respectarea tradițiilor pe care le-au adus cu ei în America și le păstrează cu sfințenie, societățile promovînd tradițiile culturale românești.

— Ce proiecte de viitor aveți în ce privește istoria României?

— Lucrez la o carte despre emigranții români în America, lucrare ce face parte din proiectele mele mai vechi. Dacă voi reuși, doresc să revin în România și să lucrez ca lector la Universitatea din Cluj-Napoca, mai ales că mă interesează și aș dori să studiez împrejurările și motivele pentru care țăranii români din Transilvania au fost siliți să emigreze.

— Vă mulțumesc.

RADU SELEJAN

Romanitate și continuitate în sudul Transilvaniei (I)

Villa rustica de la Livejoare

Livejoare este un larg amfiteatru natural, bătut de soare, uitat de vînturi și scăldat de Valea Radii, situat între localitățile medio-moderne *Apoldu de Sus* și *Dobîrca* (comuna *Miercurea Sibiului*), la picioarele unor vechi codrii de fag și gorun. Către limita superioară a acestui splendid cadru submontan s-a așezat, în urmă cu două milenii, un cultivator roman, probabil veteran al legiunii XIII Gemina sau, eventual, aristocrat-decurion din Apulum (Alba-Iulia), al cărui *territorium* administrativ cuprindea și bazinul superior al Secașului.

Reperate de noi cu mulți ani în urmă, vestigiile de la Livejoare au constituit recent obiectul unor cercetări arheologice exhaustive. Mai exact, în lunile iunie-iulie ale anului în curs am degajat locuința și anexa agricolă a complexului roman, beneficiind de efortul disciplinat al unui grup de studenți practicanți de la secția de istorie a Institutului de învățămînt superior din Sibiu, titularul de drept și de fapt al acestor noi descoperiri.

Elementul arhitectonic central al vilei este locuința. Ea a fost edificată cu zidărie în *opus incertum* (piatră de rîu) și include un interior turn, etajat și acoperit cu olane *(imbrices)*, avînd laturile de 6×7,50 m, care face corp comun cu o incintă rectangulară de 7×10 m. În acest sector sîntem de fapt la mijlocul locuinței. El se compune dintr-un mic vestibul, padimentat cu prundiș și un mare interior, pavat cu mari cărămizi (majoritatea deranjate de brăzdarele plugurilor) dispuse peste un emplecton constînd din 4 straturi de piatră de rîu intercalate altor 4 straturi în *opus signinum* (var în amestec cu cărămidă pisată). Acest solid blocaj (70 cm grosime) a fost practicat pentru asigurarea stabilității locuinței dispusă în pantă. Accesul în interiorul cu padiment-emplecton, marcat de un pavaj litic îngust, era înlesnit de un restrîns vestibul pătrat (și el padimentat cu cărămizi), adosat colțului sud-vestic al marelui interior, exact în plan opus turnului-locuință din extremitatea nord-estică. Tehnica de construcție, nivelul stratigrafic și aspectul olăriei descoperite peste tot demonstrează că aceste 3 elemente arhitectonice rurale (turnul, marele interior și vestibulul intrare) au fost edificate concomitent în secolul II e.n.

Anexa agricolă, adiacentă locuinței (11 m sud), formează o mare incintă rectangulară (12,40×17,70) cu ziduri în *opus incertum*, în interiorul căreia distingem un depozit de atelaje la est, al cărui antablament de țigle, olane și șarpantă lemnoasă (prăbușit) era susținut în antichitate de o colonadă de bîrne, o curtină centrală dotată cu cuptor (distrus) în colțul sud-vestic și, în sfîrșit, la vest, un interior (4×12,40 m) cu rol de bucătărie *(culina)*, padimentat cu cărămizi dreptunghiulare prinse în *opus signinum*, dar și de depozit de provizii *(cella)*, padimentat cu prundiș.

Al treilea sector al complexului roman, probabil un turn de observație amplasat pe o ridicătură naturală cu largă perspectivă asupra depresiunii Miercurea, este puternic distrus de alunecări și brăzdarele plugurilor. El se află la 64 m sud-vest de anexa agricolă și se reduce actualmente la un padiment diform în *opus signinum*, dispus după o zidărie în *opus incertum*, aproape total dislocată, motiv pentru care nu-i putem reconstitui planul inițial.

Inventarul arheologic descoperit este bogat și divers. Produsele tegulare (țigle, olane și cărămizi de tip *bipedales, bessales* etc.) sînt omniprezente. Ceramica prezintă, la rîndul său, o mare varietate tipologică (strachini, căni, urcioare, *mortaria*, amfore, *dolia* etc.) și calitativă (exemplare fine de culoare portocalie și roșie, cu pasta pură și pereții subțiri, bine arse, dar și grosiere, cenușii, brune și negre, cu pasta silicioasă, neuniform arsă). Cantitatea importurilor și imitațiilor locale nu depășește însă olăria grosieră de certă factură provincial daco-romană. Piesele din fier sînt la fel de numeroase și diverse. Alături de un număr impresionant de cuie (unul păstrat chiar în masa țiglei de la acoperiș) au fost recuperate două ținte ornamentale de la poarta dispusă pe latura nordică a anexei agricole, cîteva anse de situle, o fibulă etc. Cea mai importantă descoperire (efectuată cu ocazia sondajului din vara lui 1975) o reprezintă depozitul de unelte alcătuit din 3 săpăligi, o foarfecă și un mare cuțit cu vîrful curbat, piesele masive din fier ascunse în apropierea laturii estice a anexei agricole, imediat dincolo de prundișul antic, sub o țiglă tipic romană, care le-a protejat de intemperiile celor aproape două milenii ce s-au scurs peste ele. Inventarul agrotehnic al vilei se completează cu alte două mici cuțite încovoiate, avînd mînerele torsionate și două vîrfuri de lame de tipul marelui cuțit curbat. Toate aceste unelte (analizate de noi într-un studiu separat) susțin caracterul viticol al fermei sclavagiste *(villa rustica)* de la Livejoare, argument sigur — și unic totodată — al specializării pe ramuri a producției agricole din Dacia romană.

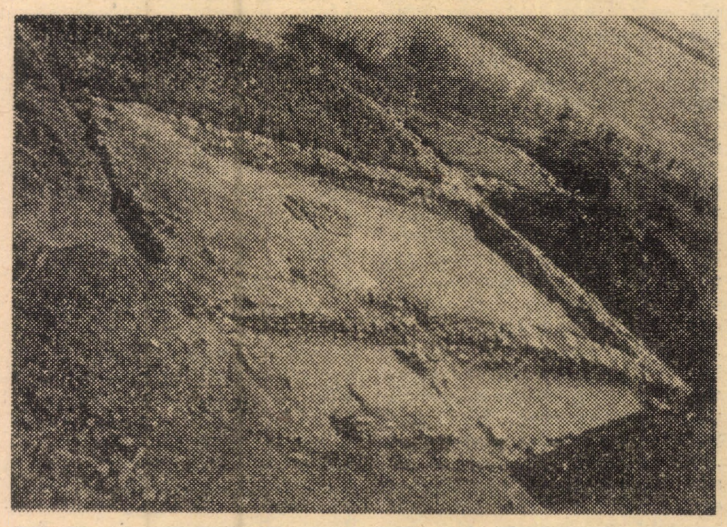

** În contextul continuității daco-romane în zona prospectată de noi a. c. notăm ca deosebit de important rezultatul perieghezei din raza localității Sîngătin (com. Apoldu de Jos) unde am atestat o așezare restrînsă în spațiu, dar extinsă în timp, din preistorie (ceramică din epoca bronzului) în istorie (ceramică dacică, ceramică și produse tegulare romane și ceramică reprezentativă pentru perioada etnogenezei românilor).*

Lector univ. Nicolae BRANGA

CHELTUIELILE NEPRODUCTIVE

(Urmare din pag. I)

tehnologiei de prelucrare a pieilor brute bovine care să permită sporirea ponderii semifabricatelor cu față naturală în detrimentul sortimentelor inferioare și creșterea nivelului calitativ al acestora peste sarcina stabilită cu cel puțin 2 la sută, aplicarea unor tehnologii moderne de finisare a încălțămintei (finisaje chimice), intensificarea activității de creație originală în scopul valorificării superioare a semifabricatelor prin croiri combinate etc.

Așadar, chiar dacă procentul de rebut se situează în cele două unități sub maximul admis prin lege, eforturile de a-l reduce continuu n-au încetat cîtuși de puțin. Subliniem acest lucru întrucît mai sînt unități în care aceste preocupări stopează odată cu încadrarea în procentajul admis. În acest sens, secretarul general al partidului, tovarășul Nicolae Ceaușescu, atrăgea atenția la recenta Plenară a C.C. al P.C.R. din iulie a. c. că „Trebuie acționat totodată pentru reducerea consumului material și încadrarea tuturor în normele stabilite. Indicele de folosire al metalului era stabilit la 85 la sută — și cred că noi trebuie să tindem spre 90 la sută și chiar mai mult... Situații asemănătoare sînt și în celelalte sectoare".

Da, chiar dacă ne-am încadrat în normativele existente trebuie să tindem spre mai mult, spre a transforma fiecare gram de materii prime și materiale în bunuri, în producții suplimentare.

Fluctuația de personal

(Urmare din pag. I)

are o eczemă pe mînă și crede că și-o poate trata la ICEMENERG; Ion B., strungar la mecanică III dorește un „come-back" la... C.A.P. Doștat; Gh. D. nu mai vrea în 3 schimburi; Ștefan R, din același motiv, vrea să se recalifice... mecanizator în Șura Mică; C-tin P., strungar, mecanică III, are tatăl operat de rinichi și, deci, el trebuie să se întoarcă acasă și să vadă de gospodărie, rectе de cei 6 viței contractați de tată; Nichita T. s-a certat cu părinții și vrea să plece la socrii la Blaj; Ion C. a lipsit nemotivat pentru că a plecat cu o femeie la București etc. Motive puerile. Dumitru Pădureanu, M. Schneider, M. Laga, V. Moșan, D. Man, A. Mosoceanu și alții ca ei nici nu s-au mai obosit să se prezinte în fața comisiei cu astfel de explicații. Toți, în corpore, au uitat de obligațiile contractuale, de faptul că datorează întreprinderii calificarea pe care o au. Adevărul este că toți aceștia sînt niște leneși, comozi, oameni care fug de muncă, care nu se împacă cu ideea de a munci într-o unitate care prin specificul ei — producție de unicate, utilaje tehnologice complexe — pretinde un efort mai susținut și o pregătire mai înaltă decît în alte locuri „mai călduțe". Tocmai de aceea problema fluctuației la „Independența" rămîne o problemă de educație prin și pentru muncă, soluționabilă printr-o mai intensă muncă profilactică dusă de organele și organizațiile de partid, sindicat și U.T.C., respectiv prin intensificarea eforturilor de integrare și educare depuse de înșeși colectivele de muncă din secții și ateliere.

BAZNA – izvor de sănătate

Am descins în Bazna-băi în dimineața zilei de 8 august cu un autobuz arhiplin. Stațiunea – modestă ca mărime – ne-a întîmpinat cu o animație puțin obișnuită. Explicația aveam s-o aflăm de la unul din cei ce muncesc aici, Ștefan Pustai.

– Capacitatea stațiunii este de 600 de locuri, dar vara sîntem solicitați cu mult peste posibilități. Așa se face că în momentul de față asigurăm servicii – tratament, cazare, masă – unui număr de 741 turiști. Cele mai mari probleme le avem cu cazarea. Am fost nevoiți ca pe cei 141 turiști care sînt în plus să-i cazăm la căsuțe și în sat.

Dar, pe lîngă aceștia, prin stațiune se mai perindă zilnic, numai pentru tratament, încă aproape 300 de bolnavi. Din acești aproximaiv 1000 de oameni care se găseau în Bazna-băi, am solicitat – absolut la întîmplare – pe cîțiva, care ne-au declarat:

„Am sosit acum 4 zile și încă de la început am fost cucerită de amabilitatea personalului. Tratamentul este excelent. Și încă ceva: se organizează multe activități, așa că n-am timp să mă plictisesc". (Mariana Stroie – Bacău).

„În fiecare an vin cîte 10–15 zile pentru apa de aici, care este foarte bună. Dimineața o iau pe jos, prin pădure, și mă întorc la amiază cu autobuzul". (Mihai Schobel – com. Tîrnava).

„De trei zile am început tratamentul: băi, parafină, împachetări cu nămol, curenți diadinamici. Toți cei care ne îngrijesc sînt foarte binevoitori. Am numai cuvinte de mulțumire pentru cei de la laborator. Se vede că își fac munca cu plăcere. Mîncarea este bună" (Traian Țurlui – Roman).

„Începînd de la biroul de cazare, toți se poartă foarte frumos cu bolnavii. Sînt mulțumit că am fost repartizat în pavilionul 1, pentru că tot tratamentul îl fac în incinta clădirii". (Adalbert Gherghely – Brașov).

„După 18 zile de tratament și bună îngrijire, parcă nu mă mai supără reumatismul. Plec mulțumită". (Maria Pop – Ilteu, Arad).

L-am abordat apoi pe dr. Alexandru Radu, medicul șef al stațiunii:

– Personalul medical „trage tare". Sîntem mai puțini ca înainte (doi medici se găsesc la cursuri și un al treilea este în policlinică). După cum vedeți, avem probleme cu cazarea iar stațiunea nu poate asigura și un grad mai ridicat de confort. Încă o problemă ar fi întreținerea sondelor de extracție a apelor minerale. Dacă sondorii nu se ocupă permanent de ele, scade capacitatea de captare. Iar în legătură cu aceasta, ar fi de dorit și prezența constantă a tehnicianului (poate n-ar fi rău să-și schimbe sediul din Sibiu). Din punct de vedere al bazei materiale, sîntem bine dotați cu tehnica medicală necesară.

Medicul șef ne-a vorbit apoi despre o serie de greutăți pe care le întîmpină din cauză că personalul medical se subordonează policlinicii din Mediaș – personalului medical mediu este retribuit ca pentru mediu urban deși lucrează în mediu rural –, iar ceilalți lucrători se subordonează O.J.T. Sibiu – pentru orice reparații sau îmbunătățiri, trebuie aprobare „de la centru". Soluția propusă – o organizare proprie a stațiunii, pentru că, așa cum pleda interlocutorul nostru „Bazna, pentru efectele sale terapeutice, merită mai multă atenție fiindcă redă muncii mulți oameni.

Nu puteam încheia raidul nostru fără a afla ce se poate face în stațiunea Bazna după orele de tratament. În acest scop ne-am adresat tovarășului Liviu Bănescu, directorul clubului, de la care am aflat că la fiecare început de serie are loc o „întîlnire de cunoaștere", prin care noii sosiți iau cunoștință de toate problemele (administrative, medicale și culturale) care-i vor interesa pe parcursul șederii lor în stațiune. De asemenea, fiecărei serii i se prezintă o agendă politică a evenimentelor interne și internaționale. Joia și duminica, la club se organizează seri distractive. Periodic, întreprinderile mediașene prezintă spectacole aici. Li se adaugă alte spectacole prezentate de diferite teatre sau formații artistice din țară aflate în turneu. Pentru iubitorii de drumeții se organizează excursii de 1–2 zile în locuri pitorești din județ sau din afara lui. Prietenilor cărții, biblioteca le stă zilnic la dispoziție cu cele 12 000 de volume ale sale. Tot aici se organizează și acțiuni de prezentare a unor cărți (ultima – „Prețul dragostei, al credinței și al urii" de Corneliu Leu), seri de poezie și medalioane comemorative.

Iată deci, de ce ne apar îndreptățite afirmațiile primilor noștri interlocutori. Iar cei care fac totul pentru sănătatea și liniștea lor, merită din plin elogiile.

NICOLAE ACHIM

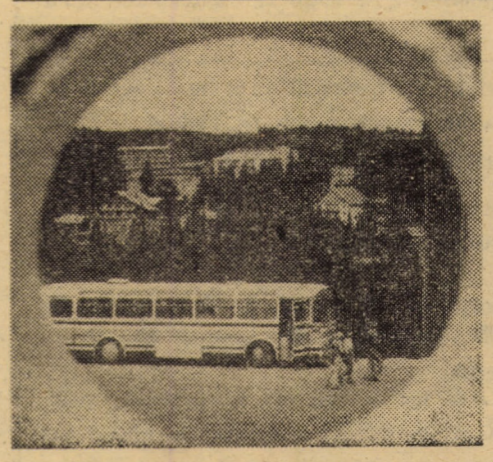

Păltiniș. Elegantul autobuz ne lasă în plin centru. Sus, între verdele intens al brazilor ne imbie un hotel modern (foto 1). La doi pași binecunoscuta vilă bătută în șiță. Hornul fumegind ne aduce aminte versuri de demult spuse ... (foto 2).

Foto: FRED NUSS

Marile demonstrații antifasciste

(Urmare din pag I)

trar" de la Viena. De dimineață orașul a fost străbătut de grupuri masive de oameni. Utilizînd judicios momentele prielnice create, comuniștii, în cuvîntări, în discuțiile din grupurile de oameni au făcut cunoscută poziția P.C.R. și în alte probleme, îndemnînd la luptă împotriva fascismului. Urmînd indicațiile organelor superioare de partid, comuniștii au lansat lozinci, care au fost scandate de manifestanți, împotriva dictaturii regale și a statelor fasciste. Demonstrația a început prin marșul tinerilor premilitari, cărora li s-au alăturat alți locuitori. Coloana demonstranților s-a îndreptat spre cazarma din Piața Unirii **de unde au obținut** fanfara militară. Rîndurile lor sporeau necontenit, astfel încît se aflau în Piața Unirii „reprezentanți ai tuturor categoriilor sociale" care s-au îndreptat, cîntînd și manifestîndu-și indignarea, spre reședința comandamentului Corpului 7 teritorial. Aici, generalul Pion Georgescu împreună cu numeroși ofițeri au trecut în fruntea demonstrației, arătînd astfel hotărîrea armatei de a nu părăsi fără luptă teritoriul răpit. Mitropolitul Nicolae Bălan, cunoscut prin poziția sa patriotică a ținut și el o cuvîntare din balconul reședinței sale, îndemnînd la rezistență.

Seara, la ora 18 a avut loc o nouă adunare de protest în Piața Mare. Între timp sosiseră și mulți țărani din împrejurimile orașului. Lozincile scandate — „Nu cedăm, ci rezistăm", „Nici o brazdă", „Jos cu Axa" — relevă laconic starea de spirit a maselor, care ocupaseră în întregime piața principală și străzile din jur. În timpul celor două ore cît a durat marea adunare s-au ținut cuvîntări înflăcărate exprimînd revolta față de actul arbitrar de la Viena și față de cei care au dus țara într-o asemenea situație. S-a adoptat, de asemenea, o moțiune de protest care exprima poziția populației din județul Sibiu față de „nedreptatea cu ciuntirea Transilvaniei".

Manifestări similare au avut loc în zilele următoare în fabrici, instituții, la sate. Sintetizînd această stare de spirit un raport al autorităților relata **„... Opinia publică, atît românească cît și săsească este adînc mihnită și nemulțumită de acest fapt politic, crede și este de convingerea fermă cum că nu va rămîne sub nici un motiv așa (...)** (Sublinierea autorului).

VITEZA – cîștig și pierdere

— Pe teme de circulație —

În timp ce în cazul oricărui proces epidemiologic factorii odată depistați pot fi făcuți inofensivi sau chiar lichidați, în cazul accidentelor de circulație nu numai că acest lucru nu este posibil, dar asistăm la amplificarea acestor factori (progres tehnic, nivel de trai ridicat, care duc inevitabil la creșterea numărului de autovehicule) ceea ce crează situații noi și grele. Prea rarele cercetări consacrate problemelor de securitate rutieră au o tendință de a stabili un indice de periculozitate corelat cu o serie de elemente: vîrstă, sex, grad de alcoolism la conducătorii auto, lărgimea șoselei, viteza autovehiculului, etc. Se calculează indici, se apreciază fluctuația lor, dar accidentul nu este privit încă cu toată seriozitatea de unii conducători auto, și mai ales nu este privit ca fiind posibil de înlăturat.

De ani de zile, atît pe plan național cît și la nivelul județului Sibiu, se menține ca o cauză principală și frecventă a accidentelor de circulație, „excesul de viteză".

Am ales acest element întrucît numai în semestrul I al anului 1978, ca urmare a acestei cauze, pe raza județului Sibiu s-au produs 38 la sută din totalul accidentelor provocate din vina conducătorilor auto. Mai semnificativ apare pericolul conducerii cu viteză excesivă, din gravitatea acestor accidente, care s-au soldat cu 35,5 la sută din totalul morților înregistrați în perioada amintită și 26,4 la sută din răniții grav.

De asemenea, ni se pare potrivit acest moment de atenționare, avînd în vedere că ultimii șase ani evidențiază o tendință spre viteză excesivă, în mod deosebit în luna august.

Conducătorii auto, mai ales amatori, au falsa impresie că circulînd cu viteză excesivă pot folosi pentru destindere și recreere un timp mai îndelungat, prin sosirea mai grabnică la destinație. Spunem falsă impresie, gîndindu-ne la pericolele la care se expun, la oboseala fizică, nervoasă și chiar la prejudiciile materiale cauzate de uzarea prematură a autovehiculului și de consumul mare de carburanți. În loc de alte argumente, considerăm util a insera concluziile unei interesante experiențe.

Două autoturisme de categorie mijlocie au fost dotate cu aparatură specială și trimise pe un traseu aglomerat. Primului conducător auto i s-a trasat sarcina să scoată orice încărcătură din mașină și să parcurgă drumul cu viteza maximă. După ce a parcurs 1490 km a făcut un bilanț: numărătorul său de frînare a arătat 1334 frînări obișnuite, 5 frînări de urgență. Aparatele au înregistrat un număr de 2004 depășiri pe care le-a efectuat el, în timp ce el a fost depășit de numai 13 ori. Timpul său de parcurs a fost de 20 de ore și 12 minute.

La analiza diagramelor a rezultat că cel de al doilea conducător auto, care a parcurs tot același drum, însă cu precauțiune, adaptîndu-se condițiilor de circulație și fără a se expune la riscuri, și-a continuat drumul cu încă 31 minute. A depășit de 645 ori, a fost depășit de 545 ori și nu a executat nici o frînare de urgență.

Diferența în viteza medie a acestor doi conducători auto a fost de numai 2,2 km pe oră, iar diferența în consumul lor de benzină a fost de 40,4 litri.

Excesul de viteză în circulația rutieră, în variatele sale forme de manifestare și cu repercusiuni adesea fatale, este o cauză de accidente prea bine cunoscută, fapt pentru care în prezentul articol am căutat doar împrospătarea unor îndemnuri, menite a lămuri pe conducătorii auto tentați de o astfel de comportare, să-și schimbe atitudinea, contribuind astfel direct la instaurarea ordinei pe șoselele noastre și înlăturarea multor evenimente rutiere.

Maior,
AUGUSTIN ȚICHINDELEAN,
locțiitor al șefului miliției județene

TELEGRAME EXTERNE

Raportul secretarului general O.N.U. asupra Namibiei

NAȚIUNILE UNITE 30 (Agerpres). Secretarul general al O.N.U., Kurt Waldheim, a prezentat miercuri Consiliului de Securitate raportul său asupra Namibiei, în care propune ca, în perioada de trecere la independență, în această țară să fie staționați, pentru menținerea ordinii și securității, 7 500 militari ai O.N.U. Pentru supravegherea campaniei electorale și a alegerilor raportul propune prezența în Namibia a 1 200 funcționari O.N.U.

Propunerile vizează punerea în aplicare a rezoluției Consiliului de Securitate din 27 iulie a. c. cu privire la situația teritoriului Africa australă ocupată în mod ilegal de Republica Sud-Africană.

Secretarul general al O.N.U. anunță că intenționează să lanseze o operațiune în sensul celor de mai sus cît mai curînd cu putință după aprobarea programului de către Consiliul de Securitate.

Raportul prevede ca alegerile din Namibia să se țină la circa șapte luni după adoptarea deciziei Consiliului, adică în jurul datei de 1 aprilie 1979. El subliniază că fixarea datei proclamării efective a independenței Namibiei va reveni Adunării Constituante namibiene.

Evoluția complexului spațial sovietic

MOSCOVA 30 (Agerpres). — De patru zile, în spațiu, la bordul complexului spațial „Saliut-6" — „Soiuz-29" — „Soiuz-30" își desfășoară activitatea echipajul format din cosmonauții sovietici Vladimir Kovalionok, Aleksandr Ivancenkov, Valeri Bikovski și cosmonautul Sigmund Jahn, cetățean al R.D.G. Cea mai mare parte a zilei de miercuri a fost rezervată de echipaj experiențelor legate de studierea mediului ambiant și prospectarea resurselor naturale.

Starea sănătății cosmonauților este bună. Zborul spațial continuă.

EVENIMENTUL PE SCURT

■ **La Copenhaga** s-au desfășurat timp de trei zile lucrările unei conferințe a luptătorilor în rezistență din timpul celui de-al doilea război mondial. La încheierea reuniunii, delegații — reprezentînd țările ocupate în timpul conflagrației mondiale de forțele hitleriste — au adoptat o rezoluție prin care cer guvernului vest-german să extindă termenul limită stabilit pentru judecarea criminalilor de război, respectiv decembrie 1979. Participanții la conferință s-au angajat, de asemenea, să depună toate eforturile pentru combaterea neonazismului și să aducă în fața instanțelor de judecată pe cei vinovați de crime de război.

■ **Într-un mesaj** adresat secretarului general al Partidului Unit al Independenței Naționale din Zambia, Congresul Național African, din R.S.A., a condamnat atacul comis, recent, de trupele regimului minoritar rasist de la Pretoria împotriva unui sat zambian, calificîndu-l drept o „violare criminală a suveranității teritoriale a Zambiei." Mesajul denunță, totodată, actele de agresiune comise împotriva populației civile din localitatea atacată.

În încheiere, documentul reafirmă hotărîrea membrilor Congresului Național African de a-și intensifica lupta pentru abolirea sistemului de apartheid și discriminare rasială instituit de regimul minoritar sud-african.

■ **Biroul Adunării din Portugalia** a respins în unanimitate o moțiune prezentată de doi deputați independenți considerînd ca anticonstituțională formarea noului guvern.

■ **Pentru a șasea zi consecutiv,** în Nicaragua continuă manifestațiile antiguvernamentale ale forțelor progresiste din această țară, care cer demisia guvernului condus de Anastasio Somoza. În ultimele zile, manifestațiile au îmbrăcat caracterul unor violente ciocniri armate, soldate cu moartea a zeci de persoane. După cum precizează agențiile Reuter și France Presse, mai multe zeci de persoane și-au pierdut viața la Matagalpa, localitate situată la 130 km vest de Managua și în alte localități, ceea ce a determinat pe observatorii politici să afirme că Nicaragua se află în pragul unui război civil.

Situația actuală din Nicaragua se caracterizează printr-o polarizare evidentă a forțelor, majoritatea populației cerînd demisia guvernului dictatorial al lui Anastasio Somoza.

Șeful guvernului dictatorial a declarat în cadrul unei conferințe de presă că nu intenționează să renunțe la putere. Afirmația este apreciată de observatorii politici din Managua ca fiind menită să accentueze disensiunile pe plan intern, ceea ce ar putea duce la declanșarea unor incidente și mai grave în Nicaragua.

OFICIUL DE ÎMBUNĂTĂȚIRI FUNCIARE ȘI PROIECTARE DE CONSTRUCȚII ÎN AGRICULTURĂ
SIBIU, str. Lemnelor nr. 50

încadrează urgent:

- **șef depozit**
- **magaziner**

Condițiile de studii și vechime conform Legii nr. 12/1971, retribuirea conform Legii nr. 57/1974, cu respectarea prevederilor Legii nr. 22/1971;

de asemenea, încadrează:

- **manipulanți**

Informații suplimentare la telefon 1 41 38. — 654 —

DIRECȚIA SANITARĂ JUDEȚEANĂ SIBIU

recrutează candidați pentru treapta a II-a liceul de specialitate în meseria electromecanic pentru aparatură medicală, pentru Cluj-Napoca. Candidații se vor putea înscrie pînă la data de 1 septembrie a.c. Concursul de admitere va avea loc în perioada 2—5 septembrie a.c.

Informații suplimentare la biroul personal — telefon 3 30 50 — interior 57. — 655 —

LICEUL INDUSTRIAL TEXTIL SIBIU

face înscrieri pentru concursul de admitere în treapta a II-a de liceu — curs de zi la secția română și secția germană — profilul industria ușoară.

Informații suplimentare se dau la secretariatul școlii str. Dealului nr. 2—4, telefon 1 54 70. — 657 —

GRUPUL ȘCOLAR I.P.A. SIBIU

înscrie absolvenți ai treptei I la școala profesională pentru anul școlar 1978/1979 în meseriile:

- **prelucrător prin așchiere** • **mecanic mașini și utilaje** • **lăcătuș mecanic** • **sculer matrițer** • **forjor tratamentist.**

Înscrierile se fac la secretariatul școlii în perioada 01—10.IX.1978

Informații suplimentare se obțin la secretariatul școlii tel. 3 23 33. — 658 —

CONSILIUL JUDEȚEAN AL SINDICATELOR — ALBA —
Orchestra de muzică populară „Țarina"

anunță c o n c u r s:

pentru ocuparea următoarelor posturi:

1. **Soliști vocali (soliste)**
2. **Dirijor**
3. **Instrumentiști** • **țambal** • **vioară** • **braci (violă)** • **contrabas** • **taragot** • **clarinet** • **acordeon.**

Concursul va avea loc în ziua de 4 septembrie 1978, ora 16, la sediul Casei de cultură a sindicatelor Alba Iulia. — 659 —

LICEUL „AGROINDUSTRIAL" BLAJ

anunță:

— Pentru anul școlar 1978/1979 mai are necompletate:

La învățămînt de zi:

- **treapta I clasa a IX-a profil agricol 127 locuri**
- **treapta a II-a clasa a XI-a specialitatea agronom-mecanizator 66 locuri**

Examentul de admitere în clasa a XI-a se desfășoară între 2—5 septembrie 1978.

Înscrierile se fac pînă la data de 2 septembrie a.c.

La învățămîntul seral:

- **treapta I clasa a IX-a profil agricol 36 locuri**
- **treapta a II-a clasa a XI-a specialitatea horticultor-mecanizator 36 locuri.**

Cei interesați se pot adresa școlii din Blaj, Piața 1848 nr. 3, telefon 1 06 55. — 653 —

ÎNTREPRINDEREA DE TRANSPORTURI AUTO SIBIU

angajează de urgență:

- **conducători auto cu cat. D** pentru autobaza 3 călători Sibiu.

Informații suplimentare la sediul întreprinderii — telefon 1 70 90. — 656 —

ÎNTREPRINDEREA PENTRU PRODUCEREA NUTREȚURILOR COMBINATE SIBIU

încadrează de urgență:

în următoarele meserii:

- **motostivuitoriști**
- **electricieni cat. 3—4**
- **mecanici auto cat. 3—5**

Informații la sediul unității din Șos. Alba Iulia nr. 70 A, telefon 1 59 90. — 661 —

I.C.S.A.P. — SIBIU

cu sediul în Piața Unirii nr. 4

închiriază urgent:

pivnițe și depozite pentru depozitarea mărfurilor.

Relații suplimentare se pot lua de la biroul administrativ, telefon 1 44 31. — 662 —

Mica publicitate

PIERDERI

Pierdut următoarele legitimații:

— eliberată de Întreprinderea mecanică Mîrșa, pe numele Cîrțan Dumitru;

— eliberată de întreprinderea „7 Noiembrie" Sibiu, pe numele Lupescu Maria;

— eliberată de întreprinderea „13 Decembrie" Sibiu, pe numele Markeli Werner Günter;

— eliberată de I.R.E. Sibiu, pe numele Vanga Ioan;

— eliberată de I.P.A. Sibiu, pe numele Cora Stănilă.

Le declarăm nule.

■ Pierdut în 20 august 1978 pe șoseaua Orașul Victoria — Sibiu, un pachet cu articole de champing. Adresați Cisnădie, str. Lungă 44. Sill.

■ Pierdut buletin identitate pe numele Markeli Werner Günter. Adresați Sibiu, cartier V. Aaron, bloc 25, ap. 35.

■ Pierdut adeverință de definitivat-învățămînt, eliberată de Institutul de perfecționare a cadrelor didactice Brașov, în anul 1963, pe numele Chmara Virginia. O declarăm nulă.

■ Pierdut carnet student nr. 3085, eliberată de Institutul teologic Sibiu, pe numele Ciocîrlau Gheorghe. Îl declarăm nul.

■ Pierdut diplomă de absolvire a X clase, eliberată de Școala generală nr. 20 Sibiu, pe numele Talpă Leordina. O declarăm nulă.

VÎNZĂRI — CUMPĂRĂRI

■ Vînd covor românesc 4×5; casetofon japonez stereo „Texaton" cu două boxe. Cumpăr garsonieră sau preiau contract. Sibiu, telefon 3 36 91.

■ Vînd casă — Șeica Mare nr. 120, familia Duca, telefon 86.

■ Cumpăr Dacia 1300. Sibiu, telefon 3 05 18.

■ Vînd bicicletă Pegas-camping. Sibiu, telefon 1 20 13, orele 16—19.

■ Vînd Wartburg 312-RK. Sibiu, str. Cîndrel 9 (Calea Poplăcii).

SCHIMBURI DE LOCUINȚE

■ Ofer apartament — cameră 25 mp, bucătărie 16 mp, dependințe, etaj I. Doresc spațiu mai mic — parter. Sibiu, str. Movilei 24, Părduț Vasile.

■ Schimb apartament parter, cu apartament etaj. Sibiu, telefon 3 52 19

DIVERSE

■ Șofer profesionist caut posesor autoturism fără permis conducere. Sibiu, telefon 1 49 55, orele 16—19.

ANUNȚ FAMILIAL

Cu profundă durere anunțăm încetarea din viață a scumpului nostru soț, tată, bunic și unchi

HANCU BUCUR

— în etate de 74 ani —

Înmormîntarea va avea loc în ziua de vineri, 1 septembrie 1978 ora 12,30 din Sibiu, str. Berceanu 11.

Familia îndurerată

COLEGIUL DE REDACȚIE: Victor DOMȘA (redactor șef), Ioan NISTOR (redactor șef adjunct), Emil DAVID, Dumitru GEMENEL, Ioan DOBRA.

REDACȚIA ȘI ADMINISTRAȚIA: Sibiu, B-dul Victoriei, nr. 11, telefon nr. 1 28 10—1 31 83 Abonamentele se fac la oficiile poștale, factorii poștali și difuzorii din întreprinderi și instituții. Mica publicitate se primește zilnic între orele 8—11. Tiparul: Întreprinderea poligrafică Sibiu — 4 00 64