PROLETARI DIN TOATE ȚĂRILE, UNIȚI-VĂ!

Tribuna Sibiului

ORGAN AL COMITETULUI JUDEȚEAN SIBIU AL P.C.R. ȘI AL CONSILIULUI POPULAR JUDEȚEAN

Anul XXX, nr. 6 637 | Miercuri, 22 noiembrie 1978 | 4 pagini, 30 bani

Plecarea tovarășului NICOLAE CEAUȘESCU la Consfătuirea Comitetului Politic Consultativ al statelor participante la Tratatul de la Varșovia

Marți la amiază, tovarășul Nicolae Ceaușescu, secretar general al Partidului Comunist Român, președintele Republicii Socialiste România, a plecat la Moscova pentru a lua parte la Consfătuirea Comitetului Politic Consultativ al statelor participante la Tratatul de la Varșovia.

La plecare, pe aeroportul Otopeni, tovarășul Nicolae Ceaușescu a fost salutat de tovarășa Elena Ceaușescu, de alți tovarăși din conducerea de partid și de stat.

Sosirea la Moscova

Moscova 21 (Agerpres). — În după-amiaza zilei de 21 noiembrie, a sosit la Moscova tovarășul Nicolae Ceaușescu, secretar general al Partidului Comunist Român, președintele Republicii Socialiste România, pentru a participa la Consfătuirea Comitetului Politic Consultativ al statelor participante la Tratatul de la Varșovia. Tovarășul Nicolae Ceaușescu este însoțit de tovarășii Manea Mănescu, membru al Comitetului Politic Executiv al C.C. al P.C.R., prim-ministru al Guvernului, Ștefan Andrei, membru supleant al Comitetului Politic Executiv al C.C. al P.C.R., ministrul afacerilor externe, Vasile Mușat, secretar al C.C. al P.C.R.

La aeroportul Vnukovo, tovarășul Nicolae Ceaușescu și tovarășii care îl însoțesc au fost întîmpinați de A. A. Gromîko, membru al Biroului Politic al C.C. al P.C.U.S., ministrul afacerilor externe al U.R.S.S., B. N. Ponomariov, membru supleant al Biroului Politic, secretar al C.C. al P.C.U.S., V. A. Kirillin, membru al C.C. al P.C.U.S., vicepreședinte al Consiliului de Miniștri al U.R.S.S., G. A. Kiseliov, adjunct de șef de secție al C.C. al P.C.U.S.

Au fost prezenți Gheorghe Badrus, ambasadorul Republicii Socialiste România în Uniunea Sovietică, și membri ai ambasadei române.

(Agerpres)

Semnificația Unirii de la 1 Decembrie 1918

Făurirea și desăvîrșirea statului național român este rezultanta unui îndelungat proces istoric milenar. Evenimentul Unirii de la 1 decembrie 1918 reprezintă în acest proces un moment culminant, de cotitură, un adevărat salt calitativ al istoriei poporului român, în lupta sa plină de sacrificii pentru eliberarea socială și națională. Actul istoric înfăptuit acum 60 de ani în capitala unirilor — Alba Iulia — este piatră de hotar, poartă larg deschisă spre istoria noastră contemporană.

Din perspectiva celor șase decenii putem aprecia cu obiectivitate însemnătatea momentului istoric, cînd unanimitatea națiunii române și-a spus cuvîntul cu privire la viitorul său. Hotărîrea poporului român, pronunțată răspicat și fără echivoc la 1 decembrie 1918 în sala Unirii și pe Cîmpul lui Horea, în toate orașele și satele transilvănene ca și peste munți în România, în numeroase locuri din străinătate unde se aflau grupuri însemnate de români, încununa, în același timp, un proces obiectiv, ireversibil, procesul înmănuncherii într-un organism statal unitar a tuturor ramurilor națiunii române de pe coloana vertebrală a patriei comune și străbune carpato-danubiene.

Dacă Mihail Kogălniceanu a afirmat cu deplină îndreptățire că unirea din 1859 **„națiunea a făcut-o"**, cu și mai mult temei putem afirma plenar că Unirea din 1918 este opera întregului popor român, peste granițele artificiale trasate de imperii străine între provinciile istorice românești (Transilvania, Țara Românească și Moldova).

Evenimentul Unirii a consemnat pentru totdeauna autodeterminarea națională a poporului român. S-a realizat astfel cadrul național pentru dezvoltarea mai rapidă a societății, prin cuprinderea laolaltă, în același stat, a tuturor energiilor și capacităților creatoare ale poporului român, a tuturor forțelor înaintate, înlăturîndu-se piedicile apăsătoare ale stăpînirilor străine.

(Continuare în pag. a III-a)

prof. NICOLAE NISTOR

Nou utilaj pentru prelucrat mase plastice

Ultima realizare a colectivului de oameni ai muncii de la Întreprinderea mecanică Sibiu se numește mașină de extrudere politropică pentru prelucrarea polipropilenei. Primul lot de astfel de mașini a fost executat în cursul acestei luni și expediat Întreprinderii de prelucrat mase plastice din Focșani. Remarcăm că asimilarea noului utilaj de către unitatea industrială amintită permite reducerea efortului valutar al țării cu circa 1 milion lei valută.

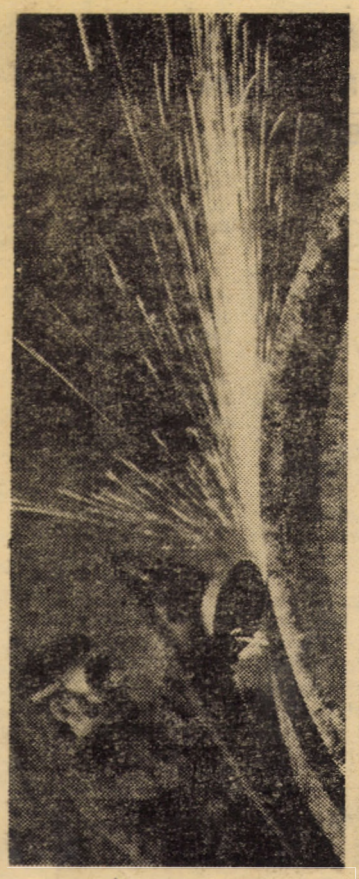

Lucrări de finisare a produselor în secția cazangerie grea a întreprinderii „Independența" Sibiu

Clubul ambient

Mîine, ora 18, la Casa de cultură a sindicatelor din Sibiu își reia activitatea **„Clubul ambient"** prin dezbaterea temei **„Stilul românesc în arhitectura contemporană"**; prezintă arh. Liviu Niculiu.

★

Tot mîine, de la ora 19, la aceeași instituție va avea loc spectacolul de muzică ușoară „Caruselul melodiilor" organizat în colaborare cu redacția emisiunilor în limba germană a radioteleviziunii.

Expunere

Astăzi, la Casa de cultură a municipiului Mediaș, ora 19, prof. Banko Irina prezintă tema (în lb. maghiară) **„Literatura maghiară din România între cele două războaie mondiale".**

Însemnări

Faptă pionierească

În dimineața zilei de sîmbătă, 4 noiembrie a.c., *Mihai Cîrstea* își strînse, ca de obicei, cărțile de școală și aruncă din nou o privire fugară la ceas gîndindu-se că dacă nu se grăbește va pierde autobuzul care pleacă din Hamba spre Șura Mare. Iuțește pasul și peste cîteva clipe se află în apropiere de casa familiei *Ilie Pampu*, prin fața căreia trece de obicei. Deodată, observă cu surprindere, apoi cu neliniște un fapt neobișnuit. Șuvițe de fum rău prevestitoare se preling prin fereastra casei. Cu un gest precipitat încearcă poarta. Este închisă. Aruncă ghiozdanul și sare peste poartă. Cu pași hotărîți se apropie de ușa casei. Pătrunde înăuntru. Perdelele din cameră ardeau iar linoleumul emana un fum înecăcios. Copiii Ilie Pampu (clasa IV-a) și Lenuța Pampu (cls. I) sînt speriați, neștiind prea bine ce se întîmplă în jur. Mihai îi smulge de la locurile lor și îi scoate afară. Apoi, împreună cu alți localnici ajută la stingerea focului. La școală nu a spus nimic, dar, ca să folosim expresia diriginteiui clasei în care învață, prof. *Vasile Prodea*: „Faptele bune se aud repede".

★

Îl căutăm pe Mihai acasă la el în satul Hamba. Tocmai dădea o mînă de ajutor mamei în ogradă la treburile gospodărești și a fost cuprins de la început de o ușoară emoție care nu l-a părăsit pînă la sfîrșit, atunci cînd i-am spus de ce anume îl căutăm. „E mai vorbăreț ca acum" ne asigură mama lui care se află prin apropiere. „Spune-mi Mihai, ce te-a făcut să lași ghiozdanul și să intri în casă? Puteai să-ți continui drumul...". Ochii lui vioi, de culoarea albastrului caută un punct imaginar de sprijin în spațiul încăperii. Cu răspunsul lui simplu, nespus de firesc și neașteptat adaugă parcă mai multă frumusețe

(Continuare în pag. a III-a)

DORIN GOGĂLEA

Educația prin muncă, sarcină politică de mare răspundere

La 8 decembrie 1977, în cadrul lucrărilor Conferinței Naționale a Partidului Comunist Român, prezentînd Raportul cu privire la realizarea hotărîrilor Congresului al XI-lea, a Programului P.C.R. și la sarcinile de viitor, **tovarășul Nicolae Ceaușescu** spunea: „Principala noastră preocupare trebuie să fie de a-i împiedica pe oameni să comită abateri, iar atunci cînd o fac, de a-i ajuta să se îndrepte. **Să constituie o datorie de onoare pentru colectivele de oameni ai muncii de a nu avea în rîndurile lor rebuturi. Rolul activității educative trebuie să fie încadrarea organică a fiecărui cetățean în munca și viața colectivului din care face parte**, în normele și principiile generale ale orînduirii noastre socialiste".

Din păcate nu acordăm suficientă atenție acestei probleme și nu căutăm cele mai adecvate metode de transpunere în practică a acestui principiu de viață. Sîntem cu toții de acord că „așa e bine", că „așa trebuie", însă foarte puțini sîntem dispuși a rupe inerția și a trece la acțiune, pentru a-i scoate la liman pe cei care au pornit pe o cale greșită, pentru a-i reintegra societății. „E hoț, e escroc, e borfaș... nu-mi fac de lucru cu el" spun destui, ocolindu-l pe omul care poate nu este iremediabil pierdut. Și-atunci...

Pascu Vlăduț, 29 de ani, din Ruja, a fost condamnat în 11. I. 1978 la un an și 4 luni închisoare pentru furt, fiind obligat să execute pedeapsa prin muncă corecțională la I.A.S. Ruja. Iată însă că recent, o adresă venită de la întreprindere la Judecătoria din Sibiu semnala faptul că P.V. consuma băuturi alcoolice, întîrzia și lipsea de la serviciu, părăsea fără învoire localitatea, deși „i s-a atras în mai multe rînduri atenția". Ba, în luna mai, furînd un tractor a plecat cu el la Mălîncrav, a rupe un gard și a pătruns în livada fermei Laslea etc. Firește, abaterile erau deosebit de grave și instanța a decis ca P.V. să execute restul de pedeapsă în regim de penitenciar, revocînd beneficiul muncii corecționale.

...Moldovan Iuliu, zis Ghiula, 53 de ani, căsătorit, tatăl a trei copii, la 28.XII. 1977 a fost

(Continuare în pag. a III-a)

N.I. DOBRA

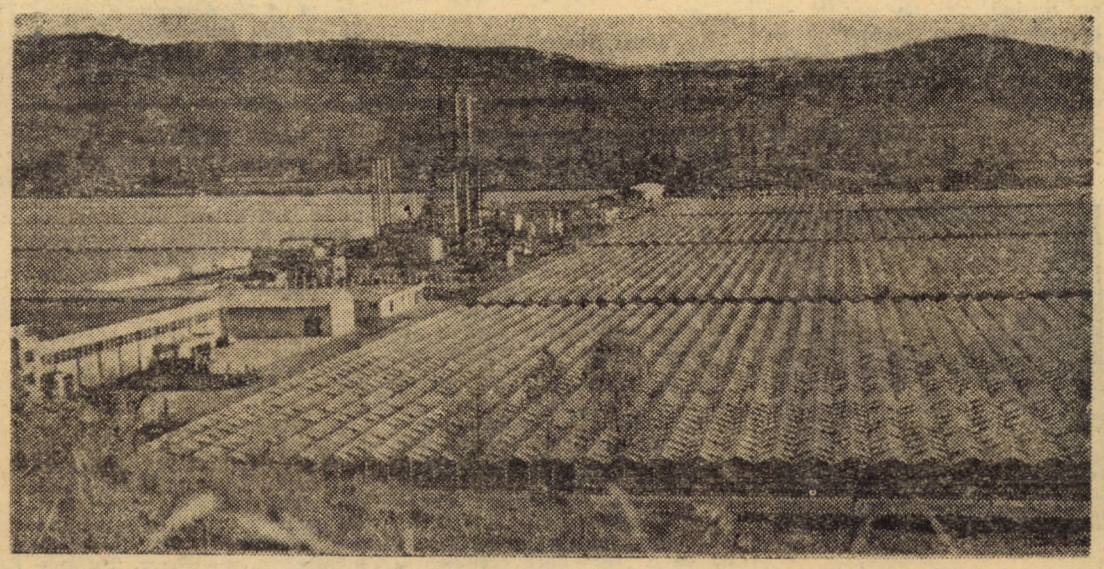

Întreprinderea de sere Dumbrăveni — unitate ale cărei produse legumicole sînt de mult cunoscute peste hotarele țării **Foto: FRED NUSS**

1 dintre multe altele

■ Mult s-au mai bucurat gospodinele din cartier cînd la chioşcul nr. 227 din Hipodrom I (str. Rahovei) s-au adus mai mulţi saci cu mălai. Dar bucuria le-a fost de scurtă durată, pentru că gestionarul Ion Pop a preferat (din motive lesne de-nţeles) să-l vîndă tot cu sacul, la vreme de seară, unor „amici", cărora le-a umplut portbagajele maşinilor proprietate personală (vezi numerele 1-SB-3498, 1-SB-5127 etc). Conducerea I.C.S. Alimentara Sibiu, acceptă acest soi de „comerţ" pe uşa din dos? ■ În cartierul „Sticla" din Avrig — ne sesizează conducerea Centrului sanitar antiepidemic judeţean Sibiu — noile blocuri de locuit prezintă multiple defecţiuni la instalaţiile de apă, canalizare şi încălzire, subsolurile constituind veritabile focare de infecţie. Blocurile sînt în regia I.M. Mîrşa, fiind „gospodărite" de sectorul I.G.O. Cisnădie, care — se pare — aşteaptă prima epidemie... ■ Zilele trecute, Compania japoneză de căi ferate a experimentat trenul „ML-500", acesta atingînd pe o porţiune de linie măsurînd 4,7 km viteza de 347 km/h, ceea ce reprezintă un nou record mondial. Oficialităţi ale companiei speră ca acest tren să poată atinge anul viitor viteza record de 500 km/h! ■ Vineri, 17.XI.a.c., profesorul Tudor Nichita de la Şcoala generală nr. 20 din Sibiu a găsit în apropierea magazinului alimentar „Bulevard" un portmoneu cu bani. Păgubaşul îl poate recupera sunînd la numerele de telefon 3 18 59 sau 1 41 04. ■ De la o vreme încoace, şoferii autobuzelor de pe traseele 1, 2 şi 11 şi-au reluat obiceiul de a opri (nu numai în staţii), ci şi în dreptul... tutungeriilor, cofetăriilor, bufetelor şi aşa mai departe, acest lucru întîmplîndu-se de multe ori dimineaţa, cînd cu toţii ne grăbim spre locurile de muncă. Unde am ajunge dacă şi strungarul de la „Independenţa", să zicem, şi-ar abandona maşina pentru a-şi cumpăra cele trebuincioase din oraş?! Conducerea E.T. Sibiu trebuie să facă o dată ordine printre tovarăşii din subordine. ■ Dorind să reclame (joi, 16.XI.a.c.) faptul că pe o serie de străzi din cartierul Ţiglari maşinile salubrităţii nu şi-au mai făcut cam de multişor apariţia, Marin Ciobanu din Sibiu (str. Record, nr. 11) a sunat la numărul de telefon 1 12 87. A fost sfătuit să formeze nr. 1 33 79, apoi 1 46 50, apoi 1 37 20 unde, aflăm, n-a mai răspuns nimeni. Poate ne răspunde conducerea I.J.G.C.L. Sibiu ce-i de făcut în această situaţie? ■ Vineri (17.XI.a.c.) dimineaţa, de o parte şi de cealaltă a căii ferate Copşa Mică — Sibiu am văzut între Gara mică şi Gara mare, dire groase de... boabe de porumb, risipite — cu siguranţă — dintr-un vagon neetanş. Întîmplarea ne-a umplut de mînie, amintindu-ne eforturile făcute şi-n această toamnă pentru ca pe cîmp să nu rămînă nici un ştiulete de porumb necules. Sperăm că vinovaţii (e posibil să fie depistaţi!) vor fi obligaţi să plătească paguba.

SORIN CRIVĂŢ

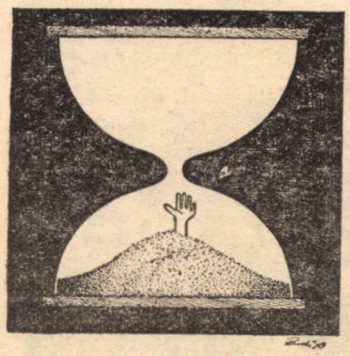

Desen de RUDI SCHMUCKLE

Avancronică „CIBINIUM '78"

Festivalul cultural-artistic „Cibinium" a ajuns la cea de a XI-a ediţie. Sinteză a vieţii spirituale sibiene actuale, prezenţă ancorată în freamătul zilelor noastre cu deschideri largi spre viitor, săptămîna culturală sibiană, încadrată în cea de a doua ediţie a Festivalului naţional „Cîntarea României", va reuni şi în acest an forţele culturale de care judeţul nostru dispune fără a se renunţa la participarea unor invitaţi de prestigiu din cele mai puternice centre culturale ale ţării.

Desfăşurîndu-se în perioada 26 noiembrie — 3 decembrie sub genericul **„Patriotismul — coordonată a conştiinţei naţionale"**, festivalul va cuprinde acţiuni consacrate aniversării a 60 de ani de la Unirea Transilvaniei cu România şi a 2050 de ani de la întemeierea statului dac centralizat şi independent, luptei de veacuri a poporului nostru pentru libertate şi independenţă naţională, semnificaţiilor de împlinire ale prezentului socialist. Semnalăm cîteva dintre acţiunile mai importante cuprinse în programul festivalului.

Instituţiile profesioniste de spectacole din municipiul Sibiu vor prezenta programe în premieră, adecvate tematicii festivalului. Teatrul de stat va prezenta, în regia lui Hans Schuschnig, spectacolul în premieră **„Minunata istorie a unui Ioan"** de Eugen Onu iar Teatrul de păpuşi **„Dulce ca sarea"** de Al. Popovici şi Viniciu Gafiţa, în regia lui Mircea Petre Suciu. Pentru iubitorii de muzică simfonică, Filarmonica sibiană va organiza, sub bagheta maestrului Petre Sbârcea, un concert simfonic cu lucrări de Mircea Chiriac, Valentin Gheorghiu şi Sigismund Toduţă. Arta cinematografică va fi prezentă prin dezbateri şi simpozioane pe marginea realizării educaţiei patriotice prin intermediul filmului artistic şi documentar şi mai ales prin spectacolul de gală cu filmul românesc în premieră „Ecaterina Teodoroiu". În cadrul acţiunilor de prestigiu ale festivalului se numără şi colocviile de critică

ÎNSEMNĂRI

literară ale revistei **„Transilvania"** care, cu acest an, vor dezbate probleme legate de rolul criticii şi istoriei literare în promovarea valorilor literaturii naţionale. Cîteva dintre acţiunile festivalului sînt dedicate aniversării a 100 de ani de la înfiinţarea **„Reuniunii de cîntări din Sibiu"**. Ne vom bucura, cu acest prilej, de participarea unor muzicieni de renume la realizarea simpozionului pe tema **„Contribuţia mişcării corale româneşti la educaţia patriotică a oamenilor muncii"**, şi a două concerte corale la care îşi vor da concursul formaţii corale de prestigiu. Artele plastice îşi vor semnala prezenţa în primul rînd prin expoziţiile, de artă plastică şi fotografică, realizate de casele pionierilor din toate localităţile urbane din judeţ, prin expoziţia de grafică şi artă decorativă şi Salonul judeţean de pictură şi sculptură — realizate de Filiala Sibiu a U.A.P., expoziţiile **„Marea unire de la 1918"** şi **„Militanţii pentru unire"** realizate de Muzeul Brukenthal, precum şi prin expoziţia de artă plastică **„Unirea, independenţa şi libertatea în conştiinţa naţiunii române"** — organizată de Asociaţia artiştilor plastici amatori din judeţul Sibiu.

Iubitorii de carte vor putea participa la vernisajul salonului judeţean al cărţii precum şi la expoziţia de ex libris, acţiuni organizate de Biblioteca judeţeană „Astra" şi Centrul de librării Sibiu. Sub genericul **„Uniţi în cuget şi-n simţiri"** şi **„Sîntem fiii acestui pămînt străbun"** se vor organiza două spectacole muzical-literare la care îşi vor da concursul cele mai bune formaţii artistice de amatori din judeţ precum şi instituţiile profesioniste din municipiul Sibiu. Un număr mare de spectacole artistice, expoziţii, simpozioane, dezbateri şi alte acţiuni cultural-educative vor avea loc în municipiul Mediaş, în oraşele Agnita, Cisnădie, Dumbrăveni, Copşa Mică şi Ocna Sibiului, precum şi în toate localităţile rurale din judeţ. Dialogul care se va realiza cu acest prilej şi al cărui principal beneficiar sînt masele de iubitori ai culturii şi artei autentice va pune din nou în evidenţă vocaţia creatoare de frumos a oamenilor muncii din judeţul nostru, capacitatea lor de a îmbogăţi universul spiritual cu noi şi noi valori capabile să sporească forţa noastră creatoare.

NICOLAE SCUTEA

Zile însorite la Păltiniş

Peste 3 milioane borcane în plus

Comparativ cu sarcinile de plan ale lunii noiembrie, la întreprinderea „Vitrometan" din Mediaş au fost realizate suplimentar pînă la această dată peste 3 milioane borcane de 340 şi 420 grame, din sticlă albă. Avîndu-se în vedere solicitările mari înregistrate la acest produs din partea întreprinderilor de conservare a legumelor şi fructelor, oamenii muncii din secţia maşini automate VI, se preocupă de menţinerea cuptorului de topit sticlă nr. 9 şi a maşinilor automate de prelucrare la cei mai înalţi parametri de funcţionare şi utilizare.

Agendă săptămînală pentru tineret

Din activitatea organizaţiilor U.T.C. consemnăm: ■ Comitetul U.T.C. al întreprinderii „8 Mai" din Mediaş organizează joi, 23 noiembrie, ora 15, la întreprindere, o masă rotundă cu tema: „Forme şi metode folosite de organizaţiile U.T.C. pentru antrenarea tinerelor fete la realizarea sarcinilor de plan". Participă tinerele de la toate întreprinderile mediesene. ■ O temă asemănătoare: „Forme şi metode folosite de organizaţiile de tineret pentru realizarea sarcinilor de plan" a fost dezbătută marţi, 21 noiembrie, şi de către tinerii de la întreprinderea „Automecanica" Mediaş. ■ La Casa de cultură a tineretului din Sibiu va avea loc joi, 23 noiembrie, ora 14, instruirea preşedinţilor asociaţiilor sportive din licee şi şcoli profesionale.

Din agenda organizaţiilor pionierilor şi şoimilor patriei spicuim: ■ Sîmbătă, 25 noiembrie, membrii Clubului de dezbateri politice de la Casa pionierilor şi şoimilor patriei din Sibiu vor organiza o întîlnire cu un activist de partid, în cadrul căreia vor fi dezbătute probleme legate de ştiinţă, religie, societate. ■ Sub genericul „Unire-n cuget şi-n simţire", ansamblul artistic al Casei pionierilor şi şoimilor patriei din Tălmaciu va prezenta duminică 26 noiembrie, un spectacol omagial dedicat aniversării a 60 de ani de la formarea statului naţional unitar român. Spectacolul se va desfăşura la clubul întreprinderii „Firul roşu" din localitate.

În cadrul Festivalului „Cibinium '78", duminică, vor avea loc următoarele manifestări pionereşti: ■ la ora 10, în holul Casei de cultură din oraşul Dumbrăveni — vernisajul expoziţiei de creaţie tehnică şi artă plastică; ■ la ora 11, echipajele claselor a VIII-a ale şcolilor generale nr. 1 şi 2 din Dumbrăveni şi Şcolii generale din Şaroş vor participa la un concurs cu tema „Rădăcini milenare"; ■ la ora 12, pionierii Şcolii generale din comuna Bruiu vor prezenta un program artistic intitulat: „La trecutu-ţi mare, mare viitor". **(C.A.).**

„MEDIAŞ, cetate seculară"

Comitetul municipal U.T.C. Mediaş, în colaborare cu Comitetul municipal pentru cultură şi educaţie socialistă organizează, în cadrul Festivalului naţional „Cîntarea României" — ediţia a II-a, festivalul-concurs de poezie şi muzică folk **„Mediaş, cetate seculară"**.

La acest festival medieşean, aflat la a treia ediţie, participă recitatori, grupuri şi solişti folk din Alba Iulia, Aiud, Agnita, Bistriţa, Blaj, Braşov, Brăila, Cluj-Napoca, Galaţi, Iaşi, Ploieşti, Satu Mare, Sf. Gheorghe, Sibiu, Sighişoara, Tîrnăveni, Turda, Buzău, Tg. Mureş şi Mediaş. Spectacolele concurs vor avea loc în zilele de 24 şi 25 noiembrie, iar în 26 — gala laureaţilor, la Casa de cultură a municipiului, de la ora 18. **(Elena Marton).**

Curier

■ **Vasile Măscăliuc** — Sibiu: Frumoase şi de preţ gîndurile Dv. despre tînăra generaţie şi necesitatea permanentului efort spre autodepăşire. Poeziile, ceva mai puţin, chiar dacă le-au inspirat gînduri la fel de generoase...

■ **W. Andrasy** — Sibiu: I.C.S.A.P. ne înştiinţează că nemulţumirile consumatorilor s-au datorat lipsei tacîmurilor. În consecinţă, întreprinderea „a dispus şefului de unitate completarea tacîmurilor necesare" („Expres", str. 1 Mai). O întrebare, totuşi: „şeful" acela de ce e „şef" dacă trebuie să vină alt şef să-i spună ce are de făcut ca „şef"?

■ **Vasile Rotaru** — Sibiu: Pe str. Săliştei reziduurile au fost colectate în 4, 7, 19, 20 şi 27 oct. şi nu cum spuneţi Dv. Cel puţin aşa reiese din foaia de parcurs a maşinii 31-SB-1759. Ştiţi şi Dv... scripta manent!

■ **Maria Frăţilă** — Şeica Mare: Pentru vîrsta de numai 10 ani versurile tale pot fi socotite o revelaţie. Dacă adăugăm şi faptul că eşti o elevă foarte bună la învăţătură atunci nu ne rămîne decît să transcriem aici un cuvînt: FELICITĂRI!

■ **Florin Croitoru** — Sibiu: Probleme precum cea pe care o relataţi dv. — în legătură cu televizorul Diamant 163 — ne-au mai fost aduse la cunoştinţă. Cooperativa urmăreşte rezolvarea acestora în lumina reglementărilor în vigoare. Tot răbdare deci, deşi, recunoaştem nu este normal! **(Vald.).**

La faza naţională a concursului „MÎINI MĂIESTRE" — o siblancă pe locul I la confecţioneri

În zilele de 17 şi 18 noiembrie a.c., 62 de cîştigători ai fazelor pe întreprindere a concursului profesional „Mîini măiestre" la meseriile de confecţioner şi finisor textile şi-au dat întîlnire la Sibiu.

Concursul cu public „Cine ştie, cîştigă", desfăşurat sîmbătă, 18 noiembrie, la Casa de cultură a sindicatelor, a reunit pe primii zece cîştigători ai probei scrise, de preselecţie. La meseria confecţioner pe primele trei locuri s-au clasat: I. *Doina Frăţilă* - întreprinderea „Steaua roşie" Sibiu; II. Elena Milosav — Întreprinderea de confecţii Timişoara; III. Rada Patran — Întreprinderea de confecţii Curtea de Argeş; iar la meseria finisor: I. *Virginia Tiron* — Întreprinderea de confecţii Timişoara; II. Gheorghe Chistol — întreprinderea „Ţesătura" Iaşi; III. Mihai Paraschiv — întreprinderea „Dunărea" Giurgiu.

O foarte bună impresie a lăsat Doina Frăţilă de la întreprinderea „Steaua roşie" Sibiu care, dincolo de faptul că a ocupat locul I, s-a detaşat net de următorii clasaţi încă din proba scrisă, de preselecţie, iar la concursul cu public „Cine ştie, cîştigă" a impresionat prin promptitudinea şi corectitudinea răspunsurilor.

Din programul manifestării celor două zile mai notăm schimburile de experienţă organizate cu participanţii la întreprinderile sibiene „Steaua roşie" şi „Libertatea", seara cultural-distractivă de la Casa de cultură a tineretului şi programul artistic prezentat de formaţii fruntaşe în cadrul primei ediţii a Festivalului „Cîntarea României".

AUREL BADIU

SPORT • SPORT • SPORT

În campionatul judeţean de fotbal

Puncte pentru oaspeţi

■ **VIITORUL DUMBRĂVENI — VITROMETAN MEDIAŞ 1—2 (0—0).** Jocul s-a disputat într-o notă de perfectă sportivitate, oaspeţii evoluînd ca pe propriul teren. Golurile învingătorilor au fost marcate de Gh. Stan (min. 61) şi V. Feurdean (min. 65 din lovitură de la 11 metri acordată ca urmare a unui „hent" pueril al unui fundaş de la echipa gazdă). A redus din handicap I. Corlaciu (min. 75). ■ **METALURGICA SIBIU — GLORIA DUMBRĂVENI 3—0 (0—0).** Victorie obţinută în partea a doua a întîlnirii. Au înscris: Mocanu (min. 65), S. Lup (min. 72) şi Bardaş (min. 81). ■ **STICLA AVRIG — SPARTA MEDIAŞ 1—3 (1—2).** Oaspeţii, mai tehnici au învins pe merit. Pentru aceştia au marcat Ursu (min. 4 şi 44), Nistor (min. 87), respectiv David (min. 5). ■ **C.F.R. SIBIU — C.S.U. SIBIU 0—1 (0—0).** Unicul gol a fost realizat de Drasser (min. 55) care a profitat de o greşeală a fundaşilor centrali adverşi. ■ **TEXTILA MEDIAŞ — CARBOSIN COPŞA MICĂ 2—2 (1—1).** Pentru gazde au marcat G. Popa (min. 29) şi Dolcoş (min. 70), respectiv Paul Sorin (min. 17 şi 72 din lovitură de pedeapsă). ■ **RECOLTA ALMA — RECORD MEDIAŞ 2—2 (0—2).** Oaspeţii au obţinut un preţios rezultat de egalitate prin golurile înscrise de Şimon (min. 13) şi Loas (min. 33). ■ **ŞANTIERUL SIBIU — UNIREA OCNA SIBIULUI.** Jocul nu s-a desfăşurat. Vom reveni cu amănunte. ■ **METALUL I.O.S. — FIRUL ROŞU TĂLMACIU.** Partida nu s-a disputat, întrucît echipa din Tălmaciu a fost exclusă din campionat.

MIRCEA LUDOŞAN

De la portar la director — mai multă responsabilitate!

La I.U.P.S., o întreprindere în plină afirmare, pe primii doi ani ai cincinalului planul de producție a fost realizat corespunzător, dar pe perioada celor 9 luni ale anului curent indicatorii principali au rămas sub limita de sută la sută. Deși au fost semnalate din timp unele perturbații ale climatului de muncă, deși organe de specialitate au stabilit unele măsuri de remediere, la nivelul serviciilor și conducerii operative, și chiar al C.O.M. și al comitetului de partid din întreprindere nu s-a acționat unitar, cu deplină responsabilitate. Astfel că o serie de măsuri cu termene expirate deja nu au fost soluționate.

Impropriu spus... ritmicitate

Ritmicitatea producției pe primele trei trimestre ale anului curent este total necorespunzătoare: în medie de 17,56 la sută în prima decadă, de 24,92 la sută în a doua și de 56,68 la sută în a treia decadă, situație care conduce la suprasolicitare, la un număr mare de reparații accidentale. Fondul de timp pentru reparații accidentale este mare — de la 3,1 la 4,6 — aproape dublu față de media admisă. De exemplu, 6 strunguri, o mașină de frezat, una de rectificat au staționat pentru defecte accidentale între 1 ianuarie — 14 octombrie a.c. de la 184 ore la 276 ore fiecare. Din care cauze? Din mai multe. Bunăoară, un control la secția mecanică fină a constatat că la 4 strunguri automate erau scurgeri însemnate de ulei.

Staționări și risipă

Alte cauze ale nerealizărilor: în ziua de 16 octombrie, ora 7 (programul în schimbul de dimineață începe la ora 6,30) din 96 de mașini ale unei secții 18 staționau. Din acestea 4 erau defecte. În aceeași zi, la ora 5,45 s-au găsit aprinse în hala **scule placate** 52 corpuri de iluminat, iar în hala montaj IFRON — 18 lămpi. De precizat: la ora respectivă nici-un muncitor nu lucra în halele menționate. Nu este de mirare că întreprinderea depășește cheltuielile materiale la mia de lei producție marfă cu 60,91 lei pe cele 9 luni. Perioadă pe care beneficiul (după cum se știe, strîns legat de cheltuielile materiale) n a fost realizat decît în proporție de 82,5 la sută!

Activitatea de cadre — nemulțumitoare!

În actuala etapă, cînd peste tot se conjugă eficient eforturile pentru ca toți oamenii să fie bine pregătiți pentru generalizarea autoconducerii și autogestiunii, la I.U.P.S. răspunderea și responsabilitatea unor cadre, munca de formare a personalului muncitor nu se aliniază exigențelor generale. Din cele spuse mai sus s-a dedus de altfel că organizarea producției, urmărirea desfășurării procesului de producție la I.U.P.S., folosirea utilajelor sînt deficitare din cauza conducătorilor direcți în mod deosebit. Se constată o slabă activitate în domeniul recrutării, pregătirii, perfecționării și stabilizării cadrelor. În anul 1977 s-a desfăcut contractul de muncă la 385 de lucrători (31 la sută din totalul personalului), timp în care au fost încadrați alți 465 oameni. Pe primele 7 luni ale anului curent, de asemenea, au fost încadrați 430 de oameni, înregistrîndu-se 180 de plecări din care 66 pentru indisciplină. Alte elemente ale activității necorespunzătoare a cadrelor, îndeosebi a cadrelor cu munci de răspundere: cu ocazia unor controale anterioare s-au stabilit 15 măsuri pentru eliminarea unor neajunsuri, doar 6 au fost rezolvate; în luna septembrie a.c. ponderea muncii retribuită în acord global a fost de numai 4 la sută din totalul muncii în acord; utilizarea unor norme de timp mai mari decît timpul real — necesar executării operațiilor — duce la un consum suplimentar anual de circa 270 000 ore normă care, la o încadrare medie a lucrătorilor, reprezintă un fond de retribuire de circa 2,5 milioane lei anual.

Ce se poate, ce trebuie făcut?

Iată întrebări la care au dat răspunsuri Dragoș Dinescu, Nicolae Grigorescu, Constantin Popa, Dumitru Avram, Ioan Trifan, Pavel Vasiu și alții cu ocazia unei recente ședințe lărgite de partid, unde s-au dezbătut neajunsurile menționate precum și altele.

Ca un fir roșu s-a desprins din intervențiile tuturor **necesitatea îmbunătățirii climatului general de muncă**, întărirea controlului din partea organului de partid, colaborarea eficientă între organele de sindicat, U.T.C. și Consiliul oamenilor muncii (Nu e tîrziu s-o spunem că activitatea acestor organisme de conducere a fost nesatisfăcătoare în acest an).

Pe lîngă unele măsuri administrative, la I.U.P.S. este absolut necesar să sporească în fapte, nu în vorbe, spiritul de răspundere al tuturor organismelor de conducere pentru a se putea cere apoi, același lucru, același înalt spirit de răspundere fiecărui inginer sau tehnician, fiecărui muncitor în parte. Chiar tovarășul Pavel Vasiu, directorul întreprinderii, declara printre altele că **situația se va schimba în bine dacă toți, de la portar la director, se vor achita cu responsabilitate de sarcinile ce le revin.** Dacă...

★

Elementele concrete asupra activității nesatisfăcătoare de la I.U.P.S. au fost evidențiate și dezbătute cu activul de partid de la întreprinderea respectivă ca urmare a unei acțiuni de control și îndrumare realizată de un colectiv al Comitetului municipal de partid Sibiu. Ne exprimăm convingerea că organul municipal de partid, prin urmărirea atentă a modului de realizare în practică a măsurilor stabilite, va contribui la îmbunătățirea climatului de muncă din colectivul amintit, ca o condiție principală pentru ridicarea parametrilor calitativi în activitatea economică.

DUMITRU GEMENEL

Deziderat esențial la I. U. P. S.

Un constructor

Numai privindu-i zilnic pe constructori — acești arhitecți ai spațiului citadin, poți realiza schimbările ce se produc de la o zi la alta pe șantierele construcțiilor de locuințe. Ritmul rapid în care se lucrează, realmente blocurile înălțîndu-se văzînd cu ochii, ne-a determinat să-l întrebăm pe unul din ei, maistrul Ioan Oprea, cîte apartamente a clădit, împreună cu echipa pe care o conduce. Din anul 1971, cînd a absolvit Școala tehnică de maiștri în construcții, pînă acum, a raportat predarea a 760 de apartamente. Cît o întreagă comună! „Munca pe șantierele de construcții, ne spune, este aspră, bărbătească. Poate asta explică o

Portrete contemporane

anumită fluctuație. Nu tuturor le place, nu toți rămîn; halele noastre sînt spațiul nemărginit, acoperișul lor cerul, iar această muncă este practicată numai de cei ce nu se tem de arșița verilor sau frigul iernilor. Adevăratul constructor își obține în fapt atestatul abia după ce simte la terminarea fiecărui bloc satisfacția de a fi realizat ceva ce rămîne în timp, ceva ce îi este absolut necesar omului".

Despre meseriașii din echipă vorbește la modul superlativ.

Sînt pricepuți, harnici, conștiincioși. Alcătuită din români, germani, maghiari, ea demonstrează în mod practic noțiunile de înfrățire și întrajutorare, ce se obțin cu adevărat în procesul muncii, este „realitatea întregii țări la nivelul echipei mele", cum îi place maistrului să spună. Apoi își exprimă nedumerirea că ne-am oprit tocmai la el. Este adevărat, pe șantierele de construcții din Sibiu, Mediaș și din celelalte orașe și localități ale județului sînt foarte mulți meseriași și maiștri aidoma lui Ioan Oprea. O realitate care ne face să ne-ntrebăm: oare cîți dintre noi, cei mutați în casă nouă, adresăm un gînd de mulțumire constructorilor?

N. CONSTANTIN

Semnificația Unirii

(Urmare din pag. I)

Desăvîrșirea unității de stat a poporului român a avut și are o însemnătate hotărîtoare pentru destinele națiunii române, deschizînd noi perspective dezvoltării naționale pe toate planurile.

După unire însă a continuat lupta pentru autodeterminarea socială. Clasa muncitoare — purtătoarea de stindard în această, nu mai puțin aprigă luptă sub conducerea Partidului Comunist Român, de la 1921 încoace, înscrie în programul său revoluționar noile idealuri de libertate, dreptate și egalitate în confruntarea directă cu forțele reacționare interne ale burgheziei și moșierimii din România interbelică, pentru instaurarea „de facto" a celei mai drepte orînduiri, orînduirea socialistă. **„Condițiile pentru înflorirea impetuoasă a națiunii noastre** — după cum sublinia tovarășul Nicolae Ceaușescu la ședința jubiliară a Marii Adunări Naționale consacrată semicentenarului unirii Transilvaniei cu România —, **pentru descătușarea energiilor creatoare ale întregului popor și înfăptuirea năzuințelor de progres ale maselor s-au realizat însă abia după eliberarea patriei de sub jugul fascist, în epoca glorioasă a edificării orînduirii noi, socialiste, cînd clasa muncitoare în alianță cu țărănimea muncitoare a cucerit puterea de stat, cînd a fost desființată exploatarea omului de către om și lichidate clasele exploatatoare, iar poporul a devenit stăpin deplin al destinelor sale".**

După secole de exploatare și asuprire socială și națională poporul nostru de muncitori, țărani și intelectuali, indiferent de naționalitate, a dobîndit abia în zilele luminoase ale socialismului victorios adevărata libertate și demnitate umană, independență și suveranitate statală. Sub conducerea încercată, chibzuită și fermă a Partidului Comunist Român, poporul nostru a creat o națiune **„care reprezintă o chintesență a tuturor transformărilor revoluționare din viața poporului român, care-și făurește astăzi liber și suveran, propria sa istorie, viitorul luminos".**

La 60 de ani după mărețul eveniment de la 1 decembrie 1918, România socialistă se înfățișează pe harta lumii ca o țară înfloritoare, liberă și independentă, în care trăiește și muncește o națiune socialistă dinamică, în plină afirmare a inepuizabilelor sale potențe creatoare.

Se realizează plenar societatea la care au visat, pentru care au luptat și s-au jertfit atîtea generații, de peste două milenii, cei mai înaintați, mai viguroși și vrednici fii ai poporului nostru.

La izvorul de trăinicie și forță a națiunii noastre, care construiește societatea socialistă multilateral dezvoltată și viitorul de aur — comunismul — o piatră de granit fundamentală a fost pusă acum 60 de ani, la Alba Iulia — capitala unității noastre naționale.

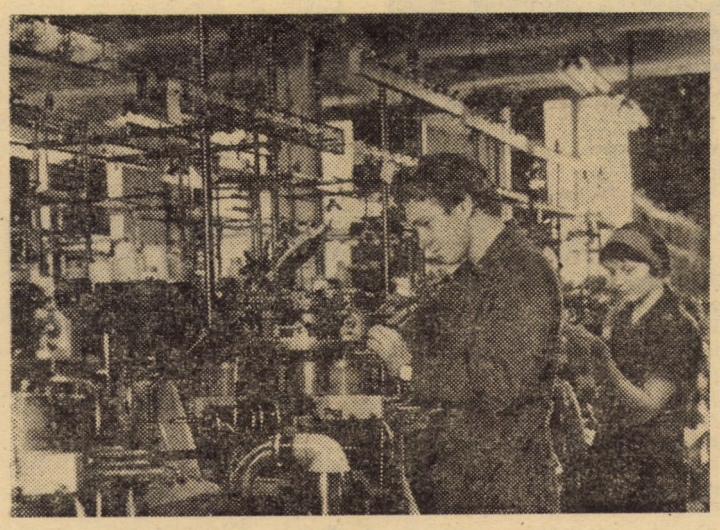

Grupul de mașini automate de tricotat ciorapi, tip IRMAC, din atelierul circulare II al întreprinderii „7 Noiembrie" Sibiu, este deservit în unanimitate de tineri cu bune rezultate în producție. Printre aceștia se numără și uteciștii Viorel Arizancu, ajutor maistru și Floare Piloiu, muncitoare

„Roadele toamnei"

În cadrul finalei pe țară a concursului formațiilor artistice din ramura agriculturii și industriei alimentare, festivalul **„Roadele toamnei"**, ce a avut loc în zilele de 18 și 19 noiembrie la Focșani — reprezentanții județului Sibiu au evoluat la un ridicat nivel artistic, toate formațiile prezentate fiind premiate: **locul I și medalia de aur, formația de fluieraș a Întreprinderii de bere Sibiu, secția Sadu, și grupul vocal al întreprinderii „Victoria"; locul II și medalia de argint, grupul satiric de la Industria cărnii Sibiu, brigada artistică de la Panificație și solista Maria Lepindea („Victoria"); locul III și medalia de bronz — recitatorul Valerian Buică — Industria cărnii Sibiu.**

Faptă pionierească

(Urmare din pag. I)

faptei: „Îmi place să ajut oamenii". Așadar, sîntem în fața unui *gest cu profunde semnificații etice* care își trage seva din felul cum *acest purtător al cravatei roșii cu tricolor* înțelege să-și facă datoria atunci cînd se află în fața unei situații care cere prin forța împrejurărilor adoptarea unei atitudini. Dar spiritul de colaborare și seriozitate care există în detașamentul pionieresc din care fac parte i-a ajutat pe toți să obțină rezultate notabile la învățătură și în îndeplinirea sarcinilor pionierești încredințate. În toamnă au fost prezenți pe terenurile agricole ale C.A.P. Șura Mare unde au dat o mînă de ajutor la strînsul porumbului, sortatul cartofilor, și la alte lucrări.

Acest pionier din clasa a VII-a a Școlii generale din Șura Mare a fost felicitat de colegi, diriginte, de prof. Ioan Albu, directorul școlii. În aceste zile, fotografia lui poate fi văzută la Panoul onoarei, hărniciei și sîrguinței pionierești. Poate că sub fotografie ar trebui citite următoarele rînduri: „Da, faptele bune se aud, se văd. Și mai cu seamă, nu se uită".

Educația prin muncă

(Urmare din pag. I)

condamnat la un an și 4 luni închisoare pentru abandon de familie. A fost obligat să presteze muncă corecțională la Districtul C.F.R. Copșa Mică, unde nu s-a prezentat, cerînd schimbarea locului de muncă în Mediaș (unde locuia) pentru că „are trei copii și trebuie să-i îngrijească". I s-a dat o nouă repartiție la Fabrica de geamuri, dar unitatea a solicitat schimbarea locului de muncă pentru că M.I. „nu făcea față cerințelor și condițiilor existente". A fost atunci repartizat la Șantierul de construcții Mediaș, unde de astă dată M.I. a refuzat să se prezinte. Firește instanța a procedat ca și în cazul precedent, trimițîndu-l pe M.I. să execute pedeapsa la închisoare.

Asemenea situații se întîlnesc destul de frecvent în ultima vreme. De ce? În primul rînd pentru că, de cele mai multe ori, organizațiile U.T.C., de sindicat, factorii de decizie, colectivele de muncă în care sînt repartizați condamnații nu-și iau sarcinile în serios, considerîndu-le ca pe niște corvezi, așteptînd parcă să scape cît mai repede de niște „obligații" incomode. Sigur, nu-i simplu, nu-i facil să te apropii de acești oameni, să le cîștigi încrederea și să-i determini să se integreze. Dar ce se obține fără trudă în viață? Desigur, cei mai mulți dintre cei condamnați cu executarea pedepsei prin muncă sînt îndărătnici, refractari la sfaturi, încearcă să se sustragă, prin diferite mijloace, de la obligațiile ce le revin (fie ele sociale sau profesionale). Dar munca de educație nu trebuie privită ca o sarcină administrativă, ci ca una politică, de mare responsabilitate. Ceea ce n-au reușit să facă școala și familia, trebuie să izbutească colectivele de oameni ai muncii, organizațiile de partid și U.T.C., sindicatele. Educația prin muncă și pentru muncă nu trebuie să rămînă doar o lozincă. Ea trebuie să fie o coordonată a activității noastre de fiecare zi, pentru că fiecare om cîștigat pentru detașamentul nostru de muncă înseamnă o victorie, poate puțin sesizabilă la prima vedere, dar cu repercusiuni importante în plan social-economic. La aceasta trebuie să meditcăm mereu!

VIAȚA INTERNAȚIONALĂ

Prezențe românești

Pekin 21 (Agerpres) — În cadrul manifestărilor prilejuite de cea de-a 60-a aniversare a formării statului național unitar român, la ambasada României din Pekin a avut loc, marți, o conferință de presă. Despre semnificația actului de la 1 decembrie 1918 a vorbit ambasadorul țării noastre în R.P. Chineză.

Cairo 21 (Agerpres). — Primul ministru al R.A. Egipt, Mustafa Khalil, a primit delegația Asociației de prietenie româno-egipteană, condusă de Gheorghe Pacoste, vicepreședinte al Comisiei republicane de rezerve geologice, care a făcut o vizită în Republica Arabă Egipt la invitația Asociației de prietenie egipteano-române.

În cadrul convorbirii, au fost evocate bunele relații existente între România și Egipt, între popoarele celor două țări.

Antananarivo 21 (Agerpres). — Președintele partidului „Congresul pentru Independența Madagascarului" — A.K.F.M., Richard Andriamanjato, l-a primit pe Ioachim Moga, membru al C.C. al P.C.R., președintele Centrocoop, care a reprezentat Partidul Comunist Român la lucrările Congresului extraordinar al A.K.F.M.

În timpul întîlnirii s-a procedat la un schimb de informații privind preocupările actuale ale celor două partide și au fost discutate căile de dezvoltare, în continuare, a colaborării dintre P.C.R. și A.K.F.M.

Națiunile Unite

PROIECTE PENTRU DEZARMARE

Națiunile Unite 21 (Agerpres). — De la trimisul special, N. Plopeanu: În Comitetul pentru problemele politice și de securitate al Adunării Generale a O.N.U. continuă dezbaterile asupra ansamblului celor 15 puncte de pe ordinea de zi privind dezarmarea. În paralel, se depun proiectele de rezoluție asupra diverselor aspecte ale dezarmării, pînă în prezent numărul acestor documente înaintate Comitetului fiind de 16. La multe dintre aceste proiecte de rezoluție țara noastră figurează printre coautori.

E NECESARĂ STRICTA APLICARE A SANCȚIUNILOR

Națiunile Unite 21 (Agerpres). — 36 de țări au prezentat în Comitetul O.N.U. pentru decolonizare un proiect de rezoluție referitor la Rhodesia, care reclamă în special stricta aplicare a sancțiunilor împotriva regimului de la Salisbury. Textul condamnă cu hotărîre livrarea de petrol și produse petroliere către guvernul rasist rhodesian de către companiile străine, în special britanice.

Raport

Geneva 21 (Agerpres). — Într-un raport dat publicității la Geneva de Organizația Meteorologică Mondială (O.M.M.) se arată că sporirea gradului de poluare a atmosferei conduce la degradarea stratului de ozon care protejează Pămîntul împotriva radiațiilor solare. În raport se arată că ozonul, care este concentrat într-un strat de 10—45 kilometri deasupra Pămîntului și care reține razele ultraviolete nocive ale Soarelui, are, totodată, rolul unei surse majore de energie, provenită din absorbirea acestor radiații, care încălzește stratosfera. Ca urmare, orice schimbare a temperaturii în această zonă poate antrena o modificare a climatului terestru.

Manevră spațială

Washington 21 (Agerpres). — Specialiștii N.A.S.A. au procedat, luni, cu 11 ore mai tîrziu decît era programat, la efectuarea manevrei de desprindere de sonda spațială „Pioneer-Venus 2" a celor trei sateliți, fiecare în greutate de cîte 91 kilograme, care urmează să pătrundă în atmosfera planetei Venus pe la poli și Ecuator, în vederea studierii compoziției, variațiilor de presiune și temperatură ale straturilor atmosferei venusiene, precum și a cîmpului magnetic al acesteia. Întîrzierea a fost cauzată de dificultățile întîmpinate de specialiști în determinarea cu exactitate a vitezei de deplasare pe traiectorie a sondei spațiale. În momentul executării manevrei, sonda se afla la aproximativ 10,7 milioane kilometri distanță de Venus.

EVENIMENTUL PE SCURT

■ **După cum informează agenția France Presse, un grup de teroriști** de extremă dreaptă au lansat luni seara sticle incendiare asupra sediului unei organizații din Roma a Partidului Comunist Italian.

Trei persoane au suferit arsuri, fiind transportate de urgență la spital. Teroriștii au reușit să dispară.

■ **În India continuă greva muncitorilor portuari** declarată în urmă cu patru zile. Greva a paralizat aproape total activitățile în porturile Bombay, Cochin, Calcutta, Madras, Marmagoa și Kandla. La Bombay, cel mai mare port al țării, circa 70 de nave sînt imobilizate la dane.

■ **Participanții la marșul tineretului din țările Pieței comune,** care a început cu o lună în urmă în Italia, au sosit la Luxemburg. Manifestația se desfășoară sub lozincile: „Nu — șomajului", „Locuri de muncă pentru tineret astăzi!".

Marșul se va încheia la Bruxelles, la 4 decembrie, cînd în capitala Belgiei va începe reuniunea la nivel înalt a șefilor de state și guverne ai țărilor membre ale Pieței comune.

■ **Într-o declarație făcută presei,** secretarul general al Partidului Socialist Portughez, Mario Soares, a exprimat opinia că guvernul anunțat sîmbătă de Carlos Alberto Mota Pinto este cel mai conservator pe care l-a cunoscut Portugalia după revoluția de la 25 aprilie 1974.

■ **Un număr de șapte mineri și-au pierdut viața, iar nouă au fost răniți,** marți dimineața, în urma unui accident într-una din minele de cărbuni din apropiere de Doncaster — s-a anunțat la Londra. Se precizează că trenul de mină care transporta echipa de noapte a deraiat.

■ **Șahinșahul Iranului, Mohammad Reza Pahlavi Aryamehr, a primit, marți,** pe ministrul finanțelor al S.U.A., Michael Blumenthal, aflat în vizită la Teheran în cadrul unui turneu pe care-l întreprinde în unele țări din Orientul Mijlociu. Ministrul american a discutat, potrivit agenției Reuter, probleme privind proiectatele sporiri de prețuri la petrol.

■ **Agenția algeriană de știri A.P.S., reluată de agențiile Reuter și France Presse, a difuzat o declarație** a guvernului Algeriei în care se anunță că președintele Houari Boumediene este grav bolnav.

A.P.S. subliniază că, în ultimele zile, Consiliul Revoluției s-a întrunit frecvent pentru a soluționa problemele curente ale țării.

■ **În prezența președintelui Iosip Broz Tito și a altor conducători de partid și de stat iugoslavi,** la Casa Sindicatelor din Belgrad au început marți lucrările celui de-al VIII-lea Congres al Uniunii Sindicatelor din Iugoslavia, eveniment important din viața clasei muncitoare din țara vecină și prietenă.

■ **La Quito au început lucrările unei reuniuni andine** cu privire la politica și strategiile de alfabetizare în țările din această zonă a continentului latino-american — informează agenția Prensa Latina. Reuniunea se desfășoară sub auspiciile Biroului regional al U.N.E.S.C.O. pentru America Latină și Caraibe. La dezbateri participă experți din Bolivia, Chile, Columbia, Ecuador, Peru și Venezuela, care vor analiza situația actuală a analfabetismului în aceste țări, precum și programele oficiale de eradicare a neștiinței de carte.

GRUPUL DE ȘANTIERE CONSTRUCȚII CĂI FERATE
SIBIU str. Piața Gării nr. 6

încadrează:

- **UN GESTIONAR SCRIPTIC** — cu liceul economic
- **DOI IMPIEGAȚI AUTO** — cu liceul mecanic
- **MACARAGII pentru macarale turn — macara tip 100 tone m.**
- **MECANICI REPARAȚII UTILAJE**
- **ELECTRICIENI DE ÎNTREȚINERE**
- **DULGHERI**
- **ZIDARI**
- **MUNCITORI NECALIFICAȚI manipulanți materiale**

Condiții de încadrare în muncă conform celor prevăzute de Legea nr. 12/1971 și Legea nr. 57/1974.

Se asigură cazare pe șantiere și abonamente de călătorie gratuite pe C.F.R. de la domiciliu la locul de muncă.

Încadrații în muncă, cît și membrii lor de familie beneficiază de carnete și permise de călătorie gratuite pe C.F.R.

Menționăm că se beneficiază de una zi liberă pe lună.

— 895 —

ÎNTREPRINDEREA DE PRODUSE CERAMICE
„RECORD" SIBIU

încadrează de urgență următoarele categorii de personal:

- **LABORANT** — determinări fizico-chimice
- **ELECTRICIAN AUTOMATIZĂRI**
- **MACARAGIU autorizat** pentru subunitatea din Orlat
- **AUTOMACARAGIU**

Informații la telefon 3 18 04. — 899 —

În ziua de 27 noiembrie 1978, ora 8, la sediul
I.C.S. MĂRFURI INDUSTRIALE
din Piața Unirii nr. 4,

se vor vinde prin licitație autoturisme conform Decretului nr. 415/1976.

Caracteristicile și prețul de începere a licitației, precum și adresele la care pot fi văzute autoturismele respective, sînt afișate la sediul întreprinderii.

Relații suplimentare la telefon 1 31 69. — 902 —

MICA PUBLICITATE

PIERDERI

■ **Pierdut următoarele legitimații:**

— eliberată de D.G.R.S. Sibiu, pe numele Ceaușu Petre;

— eliberată de întreprinderea „Mătasea roșie" Cisnădie, pe numele Pătruț Maria;

— eliberată de Direcția județeană de statistică Sibiu, pe numele Răpuntean Ana;

— eliberată de întreprinderea „Textila" Cisnădie, pe numele Mușuroaie Monica;

— eliberată de întreprinderea „Progresul" Orlat, pe numele Stroia Maria;

— eliberată de I.P.A. Sibiu, pe numele Balteș Ion Mircea;

— eliberată de I.P.A. Sibiu, pe numele Oancea Ioan;

— eliberată de I.P.A. Sibiu, pe numele Apolzan Sorin;

— eliberată de Întreprinderea de industrializarea cărnii Sibiu, pe numele Bogdan Nicolae;

— eliberată de I.U.P.S. Sibiu, pe numele Vasiu Petru.

Le declarăm nule.

VÎNZĂRI-CUMPĂRĂRI

■ Cumpăr Dacia 1300 sau Volkswagen — puțin rulate. Sibiu, telefon 3 00 41.

■ Vînd dormeze; dulap; magnetofon; mașină „Singer" — stînga; cărămidă. Sibiu, str. Zaharia Boiu 4.

■ Vînd casă liberă în Arpașu de Jos, nr. 19 — trei camere, hol, două pivnițe, anexe: cameră și bucătărie, și Moskvici 408 — preț convenabil.

■ Vînd radiocasetofon „Jola" 2. Sibiu, telefon 1 50 59, după-amiază.

■ Vînd radiocasetofon „Gründig"; canapea extensibilă; mașină spălat Alba Lux. Telefon 1 75 39.

■ Vînd urgent apartament proprietate — două camere, etaj I, Hipodrom (lîngă Transilvania), cu schimb locuință I.L.L. Telefon 1 58 87.

■ Vînd casă mică, sau schimb cu una mai mare. Informații str. Morilor 5.

■ Vînd bronz galben; blană vulpe polară. Sibiu, telefon 3 97 50.

■ Vînd Trabant 601 — perfectă stare. Cisnădie, Piața Nouă, bloc D 1, ap. 1.

■ Cumpăr Dacia 1300 la 20—25 mii km. Sibiu, telefon 3 95 48, orele 16—20.

■ Vînd casă în Șeica Mare, Șoseaua Sibiului 358, telefon 228.

■ Vînd mobilă combinată — stare bună — Sibiu, telefon 3 58 23, după-amiază.

SCHIMBURI DE LOCUINȚE

■ Ofer cameră, bucătărie — central sau apartament bloc — Țiglarilor. Doresc cameră, bucătărie — central sau acces. Telefon 7 38 83, Sibiu.

■ Ofer apartament — trei camere confort I — decomandate, cartier V. Aaron. Doresc 3—4 camere în Hipodrom sau Gheorghiu Dej. Accept variante. Telefon 3 57 75.

OFERTE DE SERVICIU

■ Caut femeie pentru îngrijirea unei fetițe de doi ani și jumătate. Sibiu, str. A. Iancu 1—3, Bădilă.

■ Ofer cameră unei femei vîrstnice pentru ajutor menaj. Sibiu 1 75 39.

ÎNCHIRIERI

■ Primesc o fată în gazdă. Sibiu, Calea Dumbrăvii, bloc 26, ap. 5.

MEDITAȚII

■ Predau ore, limbile franceză, germană, la domiciliul elevului — numai în cartier Hipodrom — Sibiu, telefon 3 40 29.

DIVERSE

■ Judecătoria Sibiu, executorul judecătoresc, dos. exec. 1 600/1978, vinde la licitație publică în ziua de 24 noiembrie 1978, ora 11, în Sibiu, str. Varului, nr. 13 (din str. Cărămidăriei), autoturismul Skoda — tip vechi, cu nr. de înmatriculare 1-SB-518, preț de strigare 10 500 lei, proprietate a datornicului Mălău Ilarie.

ANUNȚURI FAMILIALE

Soțul, copiii și nepoții anunță cu profundă durere încetarea fulgerătoare din viață, a celei ce a fost

VARVARA TATU

— 55 ani —

Înmormîntarea va avea loc azi, 22 noiembrie 1978, în Sibiu, str. Forjorilor 27.

Îndurerați soția și fiul anunță încetarea din viață, în data de 19 noiembrie 1978, după o lungă și grea suferință a scumpului lor

NICOLAE CHINZERIUC

— 63 ani —

și mulțumește rudelor, vecinilor, Secției mecanice III a întreprinderii Independența și Balanța Sibiu, care le-au fost alături la marea lor durere.

Îndurerata familie.

Cu durere anunțăm încetarea din viață a prietenei noastre dragi

prof. XENIA ZOSIMOVICI

— 86 ani —

Înmormîntarea are loc azi, 22 noiembrie 1978, ora 13, la cimitirul central Sibiu.

COLEGIUL DE REDACȚIE: Victor DOMȘA (redactor șef), Ioan NISTOR (redactor șef adjunct), Emil DAVID, Dumitru GEMENEL, Ioan DOBRA.

REDACȚIA ȘI ADMINISTRAȚIA: Sibiu, B-dul Victoriei nr. 11, telefon nr. 1 28 10—1 31 83. Abonamentele se fac la oficiile poștale, factorii poștali și difuzorii din întreprinderi și instituții. Mica publicitate se primește zilnic între orele 8—11. Tiparul: Întreprinderea poligrafică Sibiu — 4 00 64.

BIBLIOTECA „ASTRA" SIBIU