PROLETARI DIN TOATE ȚĂRILE, UNIȚI-VĂ!

Tribuna Sibiului

ORGAN AL COMITETULUI JUDEȚEAN SIBIU AL P.C.R. ȘI AL CONSILIULUI POPULAR JUDEȚEAN

Anul XXXIX, nr. 9 253 | Marți, 5 mai 1987 | 4 pagini, 50 bani

În spiritul sarcinilor și orientărilor subliniate de tovarășul NICOLAE CEAUȘESCU

Rezultate de seamă în recuperarea materialelor refolosibile

După cum sîntem informați de la I.J.R.V.M.R. Sibiu, în perioada care a trecut de la începutul anului s-au înregistrat rezultate notabile în importanta activitate de recuperare a materialelor refolosibile ce se desfășoară la scara întregului județ. Astfel, ca urmare a celor 45 de acțiuni întreprinse în sate, comune, orașe și municipii, a interesului sporit acordat acestei activități de către unitățile economice, de organizațiile de masă și obștești, ca și de către tot mai mulți cetățeni, sarcinile de recuperare au fost îndeplinite substanțial pe primele trei luni la o serie de grupe de materiale: metale — aproape 105 la sută (oțel — 106 la sută, fontă — 120,5 la sută, alamă — 103,8 la sută, plumb — 115 la sută, aluminiu 104 la sută); materiale refractare — 115 la sută; corpuri abrazive — 126 la sută.

De asemenea, au fost recuperate 1 300 tone hîrtie, 1 640 tone spărturi sticlă, peste 7 700 bucăți anvelope uzate ș.a., care au fost expediate unităților prelucrătoare în vederea reintroducerii lor în circuitul economic.

În aprilie acțiunile de recuperare au continuat în cadrul „lunii curățeniei", ceea ce a condus la depășirea sarcinilor planificate la principalele sortimente de materiale, valoarea acestora ridicîndu-se la peste 7 milioane lei.

Împlinirile unui colectiv de muncă

-Însemnări-

Printre marile întreprinderi industriale ale județului nostru, sau chiar în raport cu unitățile mai modeste ca mărime, **Întreprinderea de in și cînepă Cîrța** poate părea... neglijabilă. Și totuși, am întîlnit aici un colectiv care, deși numără ceva mai mult de 250 oameni, este permanent animat de dorința de a-și îndeplini sarcinile ce-i revin. În acest sens ne vorbește tehn. Barbara Guist, care de 32 de ani lucrează numai în această unitate, acum fiind conducătorul tehnic al întreprinderii, despre străduințele oamenilor muncii, atît din secția de la Cîrța, cît și de la atelierul din Dumbrăveni, de a livra beneficiarilor, respectiv filaturilor, numai produse de bună calitate. Lucrul nu este prea simplu, pentru că o vreme secetoasă, cum a fost cea de anul trecut, face ca producția de in și cînepă să nu se ridice calitativ și cantitativ la nivelul dorit. Alt necaz ar fi că nu întotdeauna unitățile agricole cultivatoare de in și cînepă acordă importanța necesară acestor valoroase plante tehnice. Activitatea de coordonare, pe care trebuie să o facă întreprinderea (ea asigură semințele și îngrășămintele necesare), este îngreunată și de faptul că unitățile cultivatoare sînt răspîndite în trei județe. Spre exemplu, în acest an se cultivă in pentru fibră pe 3 120 ha în județele Alba, Brașov și Sibiu, in pentru sămînță — pentru prima dată — pe 600 ha în județele Alba și Sibiu, iar cînepă, pe 900 ha, tot în Alba și Sibiu.

Cu toate acestea, întreprinderea din Cîrța reușește să-și îndeplinească sarcinile de plan. Anul trecut, spre exemplu, realizările au depășit substanțial nivelul planificat, iar acest al doilea an al cincinalului a debutat, de asemenea, sub bune auspicii. Bilanțul primelor 3 luni este concludent în acest sens: producția marfă — 140,5 la sută; producția netă 133,5 la sută; productivitatea muncii — 146,3 la sută. Aceste frumoase realizări sînt rezultatul depășirilor înregistrate la producția fizică planificată: 125,5 la sută la sămînță in și 110 la sută la fibră de cînepă. Pe lîngă acestea, dat fiind faptul că în perioada de iarnă nu se poate face topirea tulpinilor de plante, s-au mai realizat și o serie de produse din rafie. Însă, începînd cu aprilie, activitatea s-a amplificat. Încă de la sfîrșitul lui martie a început topirea la in și cînepă, deci s-a trecut și la producerea de fibră de in, pe lîngă celelalte produse unde producția a continuat. Toate secțiile au lucrat la capacitate în luna aprilie, ceea ce a permis și obținerea unor rezultate la nivelul stabilit prin plan, astfel că și colectivul de oameni ai muncii de la Întreprinderea de in și cînepă Cîrța a întîmpinat sărbătoarea de la 1 Mai cu semnificative fapte de muncă.

Nicolae ACHIM

Imagine din spațioasa hală de producție a întreprinderii „11 Iunie" Cisnădie — Foto: Fred NUSS

110 ani de la proclamarea independenței de stat a României

Preliminarii diplomatice ale unei strălucite epopei

În urma unirii Principatelor Române devenise limpede că dorința de veacuri a românilor — neatîrnarea — se va împlini într-un viitor foarte apropiat. Progresele înregistrate de tînărul stat național român în toate domeniile deveniseră incompatibile cu anacronismul suveranității otomane. Cucerirea independenței devenise o condiție esențială a dezvoltării economice, sociale și politice a societății românești. Întregul popor român, toate clasele sociale doreau și erau interesate vital în dobîndirea independenței.

O vreme, după 1866, s-a urmărit calea desprinderii lente față de Poartă, prin reușita trimiterii de agenți diplomatici oficioși la Viena (1869), Berlin (1871), Roma (1873), Petersburg (1874), prin încheierea de convenții și aranjamente comerciale între România și unele state independente, deși Convenția de la Paris din 1858 (care servea drept Constituție pentru Principatele Unite) le interzicea. Bunăoară, convențiile comerciale încheiate cu Austro-Ungaria în 1875 și cu Rusia în 1876 însemnau recunoașterea de fapt a României ca stat de-sine-stătător de către cele două mari puteri.

Curînd s-au creat și împrejurările politice internaționale care puteau fi folosite pentru ca România să-și cucerească independența absolută. Acestea s-au ivit în anii 1875—1877, odată cu intensificarea mișcării de eliberare națională a popoarelor asuprite din Balcani, din Bosnia, Herțegovina, Bulgaria, Serbia, Muntenegru și cu amestecul puterilor europene în soluționarea crizei orientale, astfel reactualizată. Desigur, fiecare mare putere își urmărea propriile interese, dar spre deosebire de cele occidentale, Rusia, indiferent de scopurile sale expansioniste, interesată în slăbirea Turciei, a intervenit activ și hotărît în sprijinul luptei drepte a popoarelor balcanice, pe care a servit-o în mod obiectiv.

În situația complicată care se crease, România a adoptat la început o poziție de neutralitate, cerută de marile puteri, dar negarantată de către acestea. Acțiunile diplomatice întreprinse în vara anului 1876 de ministrul de externe M. Kogălniceanu, menite să ducă la obținerea independenței pe cale pașnică, cu concursul marilor puteri, drept răsplată pentru neutralitatea păstrată, au rămas însă infructuoase. Ridicarea poporului român la luptă hotărîtă alături de Rusia și de popoarele balcanice, pentru eliberarea națională, nu mai putea și nici nu se mai voia amînată.

Războiul ruso-turc devenind inevitabil, noul guvern român format la 24 iulie 1876 sub președinția lui I. C. Brătianu, din dorința de a cuceri cît mai curînd independența țării, a hotărît s-o obțină în colaborare cu Rusia, asigurîndu-se însă împotriva tendințelor expansioniste ale țarismului. Și pentru Rusia înțelegerea cu România era o necesitate, fapt pentru care țarul Alexandru al II-lea a fost nevoit să invite la Livadia, în Crimeea, o delegație română condusă de I. C. Brătianu spre a discuta condițiile de trecere a armatelor imperiale spre Dunăre prin România. Delegația română a insistat asupra unei înțelegeri sub formă de tratat politic bine precizat.

Eșuarea Conferinței reprezentanților puterilor semnata-

(Continuare în pag. a III-a)

Prof. Mihai RACOVIȚAN

Repere ale noului în prima cooperativă agricolă de pe malul Cibinului

25 de ani de la încheierea cooperativizării agriculturii

Ne aflăm — nu întîmplător — la Cooperativa agricolă de producție din Sibiu. Aici, în curînd, va avea loc un eveniment aniversar: la 24 iulie unitatea va împlini 38 de ani de la înființare. Discutăm cu Ioan Bădilă, țăranul muncitor ce figurează la numărul curent 1 pe tabelul nominal al celor care, în 1949, au făcut cerere de înscriere în gospodăria colectivă: **„Eram tînăr —** își amintește interlocutorul. — **Aveam 29 de ani, dar trecusem prin școala războiului și învățasem multe. Aveam ceva pămînt** (lotul primit din Reforma agrară) **și brațele de muncă, ale mele și ale soției. Deși ne aflam la început de drum, ne puneam probleme. Aveam un copil în leagăn, alții erau pe drum. Oricum o suceam și o învîrteam pămîntul rămînea același — 3,5 hectare mari și late. De unde să dai zestre la copii și ce să-ți rămînă ție pentru întreținere?**

La aceste întrebări pe care ni le puneam atît noi cît și toți țăranii cu pămînt puțin ne-a dat răspuns partidul nostru comunist, care ne îndruma să ne înscriem în gospodăria colectivă, să creștem productivitatea muncii, să eliberăm forța de muncă din agricultură pentru dezvoltarea industriei socialiste".

...Să facem un arc peste timp și să filtrăm prin proba faptelor marile transformări produse în familia lui Ioan Bădilă, a celorlalte 78 de familii, care în acel iulie din 1949 și-au unit pămînturile, forța de muncă și au înființat una din primele gospodării colective din țară căreia, pentru mai multă semnificație i-au dat denumirea de „Zorile".

În casa lui Ioan Bădilă, în anii 1954 și apoi în 1959, au fost mari prilejuri de bucurie — familia s-a înmulțit cu alți copii. Anii s-au scurs precum apa pe Cibin, copiii au mers la școală, apoi la meserii, rînd pe rînd s-au căsătorit, au întemeiat noi familii care la rîndul lor au dat în grija tînărului de acum 38 de ani, acum bunic, o droaie de nepoți. **„Ce mă făceam acum — spune hîtru** Ioan Bădilă, scărpinîndu-se în creștet așa cum fac îndeobște țăranii cînd vor să lămurească o problemă încurcată — **dacă nu era cooperativizarea, industria socialistă care a absorbit întreg excedentul de forță de muncă din agricultură? Cum împărțeam acum 3,5 hectare teren la 4 familii? Ce se întîmpla mai departe cu aceste familii care trebuiau, la rîndul lor, să împartă bruma de pămînt copiilor lor?"**

Politica științifică a partidului de industrializare socialistă a țării, de modernizare a agriculturii a rezolvat marile probleme sociologice determinate de evoluția în timp a micii producții de mărfuri. La cei 67 de ani ai săi Ioan Bădilă nu-și mai pune probleme de viitor. Statul socialist a rezolvat toate problemele pe care, în alte situații, ar fi trebuit să le rezolve singur. Le-a rezolvat nu numai pentru el ci și pentru toate familiile de țărani, fără deosebire de naționalitate.

(Continuare în pag. a III-a)

I. FLESCHIN

DIN SUMAR:

SPORT (Pagina a II-a)

● Din activitatea sindicatelor — **Acțiuni concrete pentru îmbunătățirea condițiilor de muncă și viață ale personalului muncitor;** Vestimentația racordată la solicitări (Pag. a III-a)

SPORT SPORT SPORT SPORT

Fotbal, divizia B

F.C. Inter — Automatica București 2-0 (2-0)

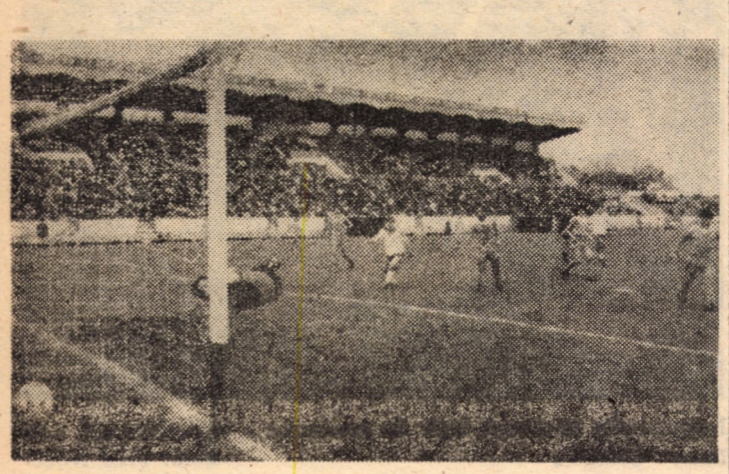

Predatu, care nu apare în fotografie, deschide scorul în partida F. C. Inter — Automatica

Foto: Ioan GLIGA

Joc specific de campionat, cu o primă repriză destul de animată, perioadă în care interiștii au dominat teritorial și, deși au înscris două goluri, le putem reproșa lipsa de concentrare la finalizare. În min. 5, Văsii reia de la 7 m în... fundașul Boțonea, repliat pe linia porții, apoi Nanu (min. 10) șutează surprinzător, jos, la rădăcina barei și portarul oaspeților salvează cu prețul unei lovituri de colț. În min. 17, Cosma urcă pe extrema dreaptă — cum obișnuia frecvent în meciurile de acasă — centrează în fața porții. Predatu se înalță frumos dintr-un buchet de jucători și înscrie imparabil cu capul. În min. 23, Ciobanu — destul de șters în această partidă — ia o acțiune pe cont propriu, trece de doi adversari, îi pasează lui Văsii, care reia de la 8 m, din plonjon, pe lîngă poartă. În minutul următor, dublă mare ratare Coldea—Văsii, dar tot el își răscumpără greșeala în min. 37: Șoarece îl deschide în adîncime pe Coldea, demarcat pe stînga, urmează un reușit „un-doi" cu Văsii și Coldea înscrie elegant pe sub portarul I. Popa, ieșit în întîmpinare. Nanu și Văsii nu se înțeleg într-o simplă și clară fază de gol (min. 39) și repriza se încheie cu scorul de doar 2—0.

Mulțumiți (de ce oare?) de rezultat, replica modestă a bucureștenilor îndreptățindu-ne să sperăm într-o victorie concludentă, interiștii nu mai insistă, jocul se echilibrează, fazele de poartă sînt rare, Șoarece (min. 78) și, respectiv, Culea (min. 87) șutînd pe lîngă țintă. Cartonaș galben: Pologea. Impecabil arbitrajul brigăzii formată din Ilie Coț (Ploiești), la centru, ajutat la tușe de Ion Toma (P. Neamț) și R. Nicoară (Tulcea).

Prof. Marian Bondrea și Mircea Negru au aliniat formația: N. Popa — Coșma, Banciu, Tenghea, Mărginean — Șoarece, Ciobanu, Predatu — **Coldea** (min. 67, Istvan), Văsii, **Nanu** (min. 65, Bîrsan).

Mircea BIȚU

Mec. fină Steaua — Carpați Mîrșa 3-0 (2-0)

În ciuda terenului desfundat, cele două echipe au oferit puținilor spectatori (circa 300!) un joc frumos, spectaculos, cu numeroase faze de poartă. Dar, în vreme ce gazdele au reușit să finalizeze de trei ori, mîrșenii au ratat totul, uneori din situații clare. Prima repriză s-a caracterizat printr-o dominare insistentă a bucureștenilor, întreruptă de cîteva contraatacuri amenințătoare ale oaspeților. Ciolacu s-a opus salvator (min. 34) la șuturile lui Guda și, apoi, Olteanu, dar mari ocazii au irosit și Armenean (min. 29) sau Stîngaciu (min. 36). În min. 38, fundașul **Stănescu** (19 ani), avansat mult pe partea dreaptă, primește balonul la marginea careului de 16 m și înscrie cu un șut sec. În min. 45 Nica trece de Armenean, centrează puternic la semiînălțime și **Tică** marchează din plonjon.

După pauză jocul devine tărăgănat, mîrșenii sînt mai îndrăzneți în atac dar... atît: Armenean (min. 49 și 74) — trage imprecis din poziții bune, îl imită Badea (min. 59), la o pasă impecabilă a lui Voiculeț; Vochin degajează cu piciorul — ieșind în afara careului — din fața lui Voiculeț (min. 67); Constantinescu este blocat în ultimul moment de Ghiță (min. 80). Ciolacu s-a remarcat, din nou, în min. 53 cînd a plonjat temerar la picioarele lui Olteanu, scăpat perpendicular pe poartă. Și, contrar aspectului general al desfășurării jocului, în min. 88, după o lovitură liberă de pe stînga, mingea ajunge la Marinescu, acesta șutează și **Guda** deviază cu capul, în plasă, sub transversală.

A arbitrat corect și autoritar C. Gheorghiță (Brăila), ajutat de I. Gheorghe (Brăila) și I. Chelu (Giurgiu). Raport de cornere: 8—2. Cartonaș galben: Nica. **Carpați:** Ciolacu — Purima, Fotache, **Veleanu**, Armenean — **Badea**, Petre Iosif (min. 78, Constantinescu), **Tărteci**, Florescu (min. 46, Fățan) — Stîngaciu, **Voiculeț**.

N. I. DOBRA

Gaz metan — I.C.I.M. Brașov 2-0 (1-0)

Început promițător de meci, cu trei frumoase lovituri de cap, două ale lui Țiglariu, în același minut 5, a treia a lui Harbădă (min. 8) cînd s-a deschis scorul. Jocul pierde apoi din spectaculozitate, la aceasta contribuind și enervantul joc în corpore la ofsaid al oaspeților, dar și nereușitele medieșenilor în a contracara această tactică. După ce Ad. Vasile ratează egalarea reluînd din poziție centrală pe lîngă poartă (min. 24), Țiglariu — penetrant și vivace în acest joc — reia violent de la cca 20 m (min. 30), reflexul lui Mezei salvînd poarta brașoveană. Încă o lovitură de cap a lui Țiglariu care greșește cu puțin ținta în min. 40, pentru ca peste un minut acțiunea vîrfului medieșean, demarat pe stînga, să se încheie cu o centrare peste întreaga apărare, Sărășan vine în viteză la întîlnirea cu balonul, dar în momentul reluării este vizibil împins de la spate. Vizibil pentru întregul stadion, dar nu și pentru arbitrul I. Deculescu din Călărași, care va mai refuza medieșenilor încă un penalti la „agățarea" aceluiași Sărășan în careu în min. 75.

Repriza secundă este destul de apatică, doar finalul fiind ceva mai palpitant, gaziștii desprinzîndu-se în cîștigători, meritat de altfel, în min. 84, grație golului atît de dorit și reușit în sfîrșit de Țiglariu, care parafează victoria și schimbul de locuri cu brașovenii în clasament. Raport de cornere: 14—1.

Gazul metan a aliniat formația: Szebin — Potor, **Biro**, Moș, **Aloman** — **Harbădă**, Dulău, Langa (min. 77, Kusch) — Kallo (min. 61, Ologu), **Țiglariu**, Sărășan.

Eugen SALCU

În divizia C, la fotbal

● **A.S. I.P.A. — C.S.U. Mecanica 0—0.** Derby-ul județean n-a corespuns decît parțial, echipele împărțindu-și perioadele de dominare. **(Gh. TOPIRCEAN).** ● **Carpați Agnita — Metalul Sighișoara 3—1 (2—1).** Gazdele s-au mobilizat exemplar și au cîștigat pe merit grație punctelor înscrise de Sedler (min. 18), Bota (min. 35) și Irimie (min. 65), respectiv Hening (min. 29). **(Șt. COPILAU).** ● **Mureșul Luduș — Automecanica Mediaș 4—0 (3—0).** Oaspeții au avut o evoluție modestă. ● **Unirea Ocna Sibiului — Metalul Reghin 1—0.**

Clasamentul div. B, seria a II-a

1. A.S.A. Tg. Mureș	25	16	7	2	54-16	39	(+13)
2. Progresul Vulcan	25	13	7	5	37-21	33	(+ 7)
3. Electroputere Cr.	25	12	6	7	44-22	30	(+ 4)
4. GAZ METAN M.	**25**	**11**	**5**	**9**	**26-20**	**27**	**(+ 1)**
5. I.C.I.M. Brașov	25	10	6	9	28-27	26	(+ 2)
6. F. C. INTER SIBIU	**25**	**11**	**3**	**11**	**29-28**	**25**	**(+ 1)**
7. Sp. m. Slatina	25	10	5	10	33-32	25	(— 1)
8. C. S. Tîrgoviște	25	11	3	11	33-35	25	(+ 1)
9. CARPAȚI MÎRȘA	**25**	**9**	**6**	**10**	**34-31**	**24**	**(— 2)**
10. Mec. fină Steaua	25	9	6	10	32-32	24	(— 2)
11. Chimica Tîrn.	25	11	2	12	33-37	24	(0)
12. A.S. Drobeta T.S.	25	9	5	11	34-32	23	(— 1)
13. Tractorul Brașov	25	8	6	11	29-32	22	(— 4)
14. Rova Roșiori	25	9	4	12	24-39	22	(— 2)
15. I.M.A.S.A. Sf. Gh.	25	8	5	12	26-46	21	(— 5)
16. Autobuzul Buc.	25	6	8	11	23-30	20	(— 4)
17. Automatica Buc.	25	8	4	13	23-40	20	(— 4)
18. Pandurii Tg. Jiu	25	9	2	14	23-45	20	(— 4)

Pe ultima coloană — „clasamentul adevărului".

„Cupa Lyceum"

În organizarea Comitetului municipal Sibiu al U.T.C., în colaborare cu C.J.E.F.S. și C.M.E.F.S., în 27—28. IV. 1987 a avut loc faza municipală a „Cupei Lyceum", competiție care a reunit un număr de 350 de elevi din liceele municipiului Sibiu. ● La liceul „7 Noiembrie" s-a desfășurat competiția de volei fete, care a reunit un număr de 10 echipe din liceele municipiului. Cîștigătoare au fost: locul I — Liceul ind. nr. 4, locul II — Liceul pedagogic, locul III — Liceul ind. nr. 3. ● La Liceul agroindustrial s-a desfășurat competiția de baschet băieți, care a reunit un număr de 9 echipe din liceele municipiului. Cîștigători au fost: loc I — Liceul ind. nr. 1, locul II — liceul „Gh. Lazăr", locul III — Liceul agroindustrial. ● Pe terenul Luceafărul s-a desfășurat competiția de handbal fete și băieți, care a reunit un număr de 16 echipe din liceele municipiului. Cîștigători au fost: fete — locul I — Liceul ind. nr. 6, locul II — Liceul ind. „Independența", locul III — Liceul sanitar. Băieți: locul I — Liceul ind. nr. 3, locul II — Liceul „O. Goga", locul III — Liceul ind. „Independența".

„Veniți cu noi"

În urmă cu zece ani un grup de entuziaști de la Întreprinderea mecanică Mîrșa, iubitori ai turismului și drumeției, au pus bazele cercului de turism „Veniți cu noi" ca element component al secției de turism-alpinism a asociației sportive „Carpați". De atunci, an de an, activitatea cercului a cunoscut o permanentă dezvoltare și diversificare, antrenînd un tot mai mare număr de oameni ai muncii. Astfel, concomitent cu organizarea de excursii la sfîrșit de săptămînă pentru odihnă și recreere, membrii cercului au participat la o serie de competiții și rezultatele nu au întîrziat să se vadă. Astfel, la faza județeană a „Ștafetei munților", echipajele mîrșene au fost mereu în frunte: locul I în 1982, locurile II și III în 1983 și 1984, locul I în 1985, două locuri I și două locuri II în 1987 (etapa de iarnă). Rezultate bune s-au obținut și în alte competiții cum sînt: „Cupa Tractoriada", „Cupa Cîndrelul", „Cupa Adonis", Zilele „Amicii munților", „Amicii Salvamont" etc.

Este de menționat faptul că, din 1983, cercul turistic „Veniți cu noi" organizează anual concursul interjudețean dotat cu „Cupa Crestei Făgărașului", aflat în prezent la cea de a cincea ediție.

Între „membrii fondatori" și animatorii cercului de turism se numără iubitori ai muntelui cum sînt M. Simulenciu, V. Baltă, Oltea Neagoș, M. Toader, Valeria Marcu, P. și D. Gheteș, P. Constantin, D. Chiper etc. **(N.I.D.).**

Atletism

Au fost desemnați campionii județului la juniori

În zilele de 27—28 aprilie, pe stadionul Municipal din Sibiu s-a desfășurat etapa județeană a Campionatului republican al juniorilor de categoria I, Concursul republican al juniorilor de cat. a II-a și a III-a și etapa județeană a Campionatului școlar rezervat elevilor din licee și școli profesionale. Au participat 112 atleți și atlete de la: C.S.Ș. „Șoimii" Sibiu, C.S.Ș. Mediaș, C.S.M. Sibiu, Voința Mediaș și Șc. gen. 3 Copșa Mică. S-au evidențiat prin obținerea de rezultate foarte bune: Mihai Halmaghi (C.S.Ș. Șoimii) — 47,24 m, la aruncarea discului (de 2 kg); Ovidiu Albu (C.S.Ș. Șoimii) 1,90 m, la înălțime; Nicolae Munteanu (C.S.Ș. Mediaș) 1,90 m, la înălțime, care au realizat baremurile pentru participarea la finalele Campionatelor republicane și la finalele Campionatelor republicane școlare. Rezultate bune au mai realizat: Tiberiu David (C.S.Ș. Mediaș — 51"6/10) la 6 zecimi de baremul pentru finală; Adrian Cojocariu (C.S.Ș. Mediaș — 2'26"8/10), în proba de 800 m plat juniori III; Claudiu Heffner (C.S.Ș. Mediaș), 1,80 m la înălțime, juniori II.

Deși s-au realizat unele rezultate bune, totuși, în general, rezultatele obținute se situează la un nivel mediocru ceea ce constituie un semnal de alarmă pentru antrenorii care, în concursurile amintite, au prezentat sportivi cu o deosebit de slabă pregătire fizică și tehnică!

Ilie IONESCU

PE SCURT

● **FOTBAL.** În etapa a 25-a a div. B, seria a doua, s-au înregistrat rezultatele: Chimica — Autobuzul 2—0, Tractorul — A.S. Drobeta 4—0, C. S. Tîrgoviște — Pandurii 2—0, Progresul — Sp. m. Slatina 2—2, Electroputere — I.M.A.S.A. 5—0, Rova — A.S.A. Tg. M. 1—1. ● **ETAPA VIITOARE:** Rova — C. S. Tîrgoviște, A.S.A. — I.M.A.S.A., Pandurii — F. C. Inter, Sp. m. Slatina — Electroputere, Automatica — Chimica, Carpați Mîrșa — Progresul, Autobuzul — Gaz metan, A. S. Drobeta — Mec. fină Steaua, I.C.I.M. — Tractorul.

● **LA JUNIORI: Gaz metan — F. C. Inter 1—2 (0—0).** Joc frumos, desfășurat în limitele sportivității, ambele formații fiind preocupate de etalarea cunoștințelor fotbalistice. Au învins sibienii prin punctele înscrise de Țărean. Pentru medieșeni au înscris Hodină. ● **C.S.Ș. „Șoimii" — C.S.Ș. Tg. Mureș 2—0 (1—0).** Joc dominat cu autoritate de elevii prof. V. Lăcătuș care au punctat prin Oprișu și Pușcaș. ● **SUB EGIDA „DACIADEI".** Comitetul orășenesc Cisnădie al U.T.C. a organizat sîmbătă, 2 Mai a.c., o competiție de fotbal dotată cu „Cupa a 65-a aniversare a creării U.T.C.". În disputa pentru locurile 3—4, echipa Mătăsea roșie a întrecut pe Roza Cisnădie cu 7—2, iar în finală, Covorul Cisnădie a învins cu 2—1 echipa „11 Iunie". Cîștigătorilor li s-au oferit diplome, cupe și materiale sportive. **(I. ANDREI).**

Acțiuni concrete pentru îmbunătățirea condițiilor de muncă și viață ale personalului muncitor

Unul din domeniile importante ale activității sindicatelor îl reprezintă acțiunea consecventă — prin mijloace și forme specifice — pentru înfăptuirea politicii sociale a partidului și statului nostru. Sub conducerea și îndrumarea Comitetului județean de partid, a Consiliului Central al U.G.S.R., Consiliul județean al sindicatelor, organele teritoriale ale sindicatelor, împreună cu Direcția sanitară a județului Sibiu și organele sale de specialitate au întreprins un complex de acțiuni de sprijin și îndrumare în unitățile economice vizînd condițiile de muncă și viață ale personalului muncitor.

Din controlul tematic efectuat în luna martie 1987 în 32 unități economice de către membrii Biroului executiv al Consiliului județean al sindicatelor, membri ai comisiilor socială și de femei ale organului județean al sindicatelor au reieșit o serie de aspecte pozitive în ce privește scăderea indicelui de morbiditate cu incapacitate temporară de muncă. Acționînd cu consecvență, dînd dovadă de preocupări constante privind rezolvarea corespunzătoare a problemelor sociale, sindicatele, consiliile oamenilor muncii de la întreprinderile „Textila" și „11 Iunie" din Cisnădie, Mecanica, Balanța, Flamura roșie, 7 Noiembrie, Panificație din Sibiu, Firul roșu Tălmaciu, au reușit să situeze indicele de morbiditate cu I.T.M. sub indicele realizat la nivel de județ. Desigur, ar mai fi și alte aspecte ce ar putea fi trecute în contul realizărilor ce onorează activitatea Consiliului județean al sindicatelor și a comisiei sale sociale. Dar, așa cum se sublinia în cadrul recentei plenare a Consiliului județean al sindicatelor, în acest important domeniu de activitate continuă să se facă simțite lipsuri serioase.

Astfel, controalele efectuate au scos în evidență întreținerea și funcționarea necorespunzătoare a instalațiilor de ventilație la întreprinderile Independența și 13 Decembrie din Sibiu, Emailul roșu și Relee din Mediaș, Cuțite Ocna Sibiului etc. Aprovizionarea tehnico-materială în salturi a determinat, la întreprinderile Bere-amidon, Drapelul roșu, 7 Noiembrie, Independența din Sibiu, 8 Mai Mediaș, desfășurarea neritmică a activității, cu programe prelungite care au condus la creșterea indicelui de morbiditate. La I.M.M.N. Copșa Mică, Vitrometan, Mobila, Relee din Mediaș, Bere-amidon, I.M.A. I.A., Victoria, Antrepriza de construcții industriale din Sibiu, Cuțite Ocna Sibiului se menține ridicat numărul zilelor de incapacitate temporară de muncă datorită unor probleme nerezolvate privind condițiile de muncă, la care se adaugă deficiențe în activitatea de prevenire a îmbolnăvirilor. De asemenea, insuficient au acționat comitetele sindicatelor și organele ajutătoare de protecția muncii de la întreprinderile unde zgomotul din secțiile de producție poate duce la apariția de îmbolnăviri profesionale, în aceste unități nefolosindu-se eficient antifoanele și echipamentul de protecție.

Nu se urmărește peste tot, verificarea efectuării concediilor medicale și a eficienței acestora. Din cele 32 de unități controlate, doar la Vitrometan s-au respins de la plată 24 certificate medicale, la Sticla Avrig 23, la „13 Decembrie" 40, Independența 6, „7 Noiembrie" 5.

Această stare de fapt este datorată și unor lipsuri în activitatea Consiliului județean al sindicatelor, a organelor teritoriale care, deși au cunoscut aceste aspecte, nu au acționat, împreună cu organele de specialitate, și nu au intervenit cu hotărîre la organele colective de conducere și sindicate pentru a înlătura cauzele care pot conduce la îmbolnăvirea oamenilor muncii.

Luînd în dezbatere toate aceste aspecte plenara Consiliului județean al sindicatelor a stabilit un plan de măsuri concret a cărui înfăptuire este în măsură să asigure scăderea sensibilă a numărului zilelor de incapacitate temporară de muncă.

Octavian RUSU

Din activitatea sindicatelor

Preliminariile diplomatice ale unei strălucite epopei

(Urmare din pag. 1)

re ale tratatului de la Paris, întrunită la Constantinopol în speranța că va putea convinge Turcia să accepte introducerea de reforme în Balcani, a precipitat evenimentele, iar promulgarea noii Constituții otomane, prin care România era considerată o „provincie privilegiată" a Imperiului otoman a constituit un atac direct la autonomia României. Ca urmare, o notă energică de protest a fost prezentată Turciei la 25 dec. 1876 (st. v.): „...guvernul român are datoria să declare de nulă și neavenită Constituția turcească în ceea ce privește pe România și să protesteze în chipul cel mai formal în contra atingerii drepturilor recunoscute prin tractate ale națiunii române".

Turcia, respingînd și protocolul de la Londra (31 martie 1877), poporului român i s-a întărit convingerea că independența națională nu poate fi obținută decît pe calea armelor, prin înfrîngerea Turciei. Motivele colaborării româno-ruse sînt expuse de principele Carol I: „... Deoarece nu e nici o îndoială că Rusia, în caz de război, va avea izbînzi mari militare..., atitudinea noastră este desemnată lămurit de mai înainte. Că această atitudine n-o să placă celor mai multe dintre puterile mari, e aproape sigur; însă fiindcă ele nu pot și nu voiesc să ne ofere nimic, sîntem siliți să nu ținem seama de așa ceva...".

Avînd o deplină încredere în armata țării și apreciind că momentul e favorabil, principele autorizează semnarea tratatului cu Rusia. La 4 aprilie 1877, după ce partea română a căutat să obțină maximum de garanții privind respectarea integrității teritoriale a țării, M. Kogălniceanu și Dimitrie Stuart, consilier imperial rus, au semnat convenția — sub formă de tratat politic — privitoare la trecerea armatelor ruse pe teritoriul României. În art. 2 al convenției, guvernul țarist se obligă „să păstreze și să apere integritatea teritorială a României".

Campania diplomatică era încheiată. Urma de acum să vorbească tunul. Începea epopeea consfințirii independenței proclamate a țării la 9 mai 1877 de către tînăra și brava armată română, la Plevna, Rahova, Smîrdan, Vidin, demonstrînd unei Europe uimite de alesele ei calități militare și patriotism profund că pentru poporul român a sosit momentul dreptății, așteptat și pregătit de veacuri.

Repere ale noului în prima cooperativă agricolă de pe malul Cibinului

(Urmare din pag 1)

Schimbări profunde s-au produs nu numai în interiorul familiilor, ci și în ce privește evoluția în timp a cooperativei agricole de producție din Sibiu. Să facem apel la documentele de arhivă: la înființare cooperativa dispunea de 311 hectare teren, din care 210 hectare arabil (divizat în mii de parcele, majoritatea în suprafețe de 5—25 ari), 9 taurine, 2 bivolițe și 53 cai de muncă. Recoltele medii maxime de atunci se cifrau la 1 600 kg/ha, la grîu, orz, porumb. Semințele selecționate, îngrășămintele chimice, asistența tehnică de specialitate lipseau cu desăvîrșire. De tractoare și mașini agricole se vorbea..., la timpul viitor.

În decursul anilor puterea economică a unității a crescut considerabil, ajungînd în momentul de față să administreze suprafețe de teren ce însumează 1 344 hectare, din care 815 hectare arabil. Concomitent, a fost dezvoltat sectorul zootehnic. Au crescut considerabil veniturile. În ce privește producția globală agricolă ea se ridică la multe milioane în cincinalul 1980—1985 și la peste 11 600 000 în anul 1987.

Anul acesta, cooperatorii de la C.A.P. Sibiu, acționează cu toată hotărîrea pentru realizarea unor recolte fără precedent pe aceste meleaguri: 8 000 kg grîu și orz la hectar pe suprafețe ce însumează 330 hectare și respectiv 50 hectare și porumb 16 000 kg știuleți/ha pe suprafețe ce însumează 25 de hectare. În sectorul zootehnic au fost construite adăposturi pentru 450 taurine, maternitate, creșe pentru viței, bucătărie furajeră. A început repopularea. Cele 270 de vițele ce vor forma viitorul nucleu de vaci de lapte realizează zilnic sporuri în greutate de peste 0,500 kilograme/zi și cap. S-a reînființat și o turmă cu 505 capete oi mame.

Aceasta este zestrea cu care cooperativa agricolă de producție Sibiu s-a angajat pe drumul înfăptuirii obiectivelor noii revoluții agrare. Ce mare diferență s-a creat între modul cum gîndeau oamenii în 1949 și modul cum gîndesc astăzi. **„Pe atunci** — spune același Ioan Bădilă — **ne mulțumeam cu ce da natura. Acum înțelegem pe deplin capacitatea de producție a pămîntului, dărnicia lui față de cei ce îi respectă cerințele. Și știm că recoltele mari depind într-o măsură hotărîtoare de noi, de calitatea muncii noastre".**

SUCCESE ÎN MUNCĂ

Mobilizați de organele și organizațiile de partid, colectivele de oameni ai muncii din unități economice din comuna Tălmaciu, au obținut importante succese în întrecerea socialistă pentru îndeplinirea exemplară a planului.

Astfel, întreprinderea „Firul roșu" a obținut la producția marfă o depășire a planului cu peste 3,3 milioane lei, în condițiile îndeplinirii productivității muncii în proporție de 103,3 la sută. Se evidențiază muncitoarele Ioana Tronaru și Aurelia Cingan de la finisaj, Ludovica Roman și Suzana Covaci de la filatură, Elisabeta Fedorică și Nicoleta Sofilcă de la răsucit.

Oamenii muncii în frunte cu comuniștii din sectorul de industrializare a lemnului raportează, de asemenea, depășirea planului la producția fizică și export cu 26 la sută, respectiv, 18 la sută, evidențiindu-se formația condusă de Solyom Gavrilă.

Și sectorul de exploatare a lemnului a depășit planul de export cu 42 la sută.

De amintit și faptul că brigada condusă de Constantin Rădulescu, din cadrul Ocolului silvic Tălmaciu raportează îndeplinirea planului în proporție de 126,1 la sută.

Să menționăm și faptul că C.P.A.D.M. din Tălmaciu a depășit planul de prestări servicii, producție și achiziții cu 489 mii lei, 525 mii lei, respectiv cu 3 mii lei.

După cum ne-a relatat Ana Filimon, primarul comunei, planul producției marfă în profil teritorial a fost depășit cu 5 la sută. De asemenea, a fost încheiat și semănatul tuturor culturilor prevăzute în planul C.A.P.

Vestimentația — racordată la solicitări

Cooperativa „Îmbrăcămintea" binecunoscută în rîndul sibienilor, pune la dispoziția populației prin cele 47 unități în care își desfășoară activitatea, o gamă largă de servicii în ramura confecțiilor. Mereu atenți la solicitările populației, meșteșugarii acestei cooperative își iubesc meseria și se mîndresc cu ceea ce fac, oferind celor interesați produse realizate cu gust, de calitate bună și în pas cu linia modei. Aceste realități se reflectă și în realizarea pe trimestrul I al anului 1987 a indicatorului „Prestări servicii", în procent de 102 la sută.

În aria preocupărilor actuale pe linia extinderii și diversificării prestărilor de servicii, vicepreședintele cooperativei, tovarășa Paraschiva Damian, ne înfățișează cîteva aspecte:

— La cererea populației, în cartierul Hipodrom III a luat ființă recent o unitate de „Mode pălării", iar în Complexul meșteșugăresc din str. Ștefan cel Mare, o unitate de „solat și plisat" confecții pentru femei și copii. Tot ca noutate de ultimă oră este și introducerea în cadrul unității de „Argăsitorie" din str. Mesteacănului a activității de tuns și vopsit blănuri. O inițiativă recentă luată la unitățile nr. 14 din str. N. Bălcescu și nr. 35 din str. Gladiolelor vizează executarea echipamentului de lucru pentru întreprinderi și instituții în baza comenzilor pe măsură și probe individuale.

Ne-am interesat pentru dumneavoastră

Conceptul de modernitate a impus conducerii cooperativei necesitatea închegării unui colectiv de creație a cărui preocupare permanentă este de a lansa noul în ținuta vestimentară prin centrele de prezentare din: str. N. Bălcescu nr. 42, str. K. Marx nr. 10, str. Faurului nr. 6 și Casa de Modă, de unde sibienii își pot procura confecții deosebite ca linie și execuție.

Aprecierea calității produselor de către beneficiarii acestor unități rezultă și din faptul că în continuu sînt asigurate comenzi la nivelul capacităților existente și nu se înregistrează nici un refuz.

Nu se poate trece cu vederea producția de „serie mică", unde se manifestă o receptivitate față de noile curente în ținuta vestimentară, folosindu-se în mod judicios materiile prime, materialele refolosibile și resursele locale, iar în prezent se realizează o bogată colecție în scopul etalării la contractările ce urmează a avea loc pentru semestrul II al anului 1987, cu reprezentanții organizațiilor comerciale și unde cooperativa „Îmbrăcămintea" Sibiu se va prezenta la cele mai înalte cote ale cerințelor populației.

Mircea NICOLAE

Cum va fi vremea în luna mai?

După cum comunică Institutul de meteorologie și hidrologie, în luna mai vremea va avea un pronunțat caracter schimbător. Temperaturile medii lunare vor fi apropiate de cele normale, valori mai ridicate înregistrîndu-se în regiunile vestice. Regimul pluviometric va fi ușor deficitar în cea mai mare parte a țării.

În prima decadă se prevede o vreme schimbătoare. Vor cădea ploi, care vor avea și caracter de aversă, frecvența lor fiind mai mare la început în estul țării, apoi în regiunile vestice. Temporar condiții de grindină. Vîntul va prezenta unele intensificări în ultimele zile. Temperaturile minime se vor situa între 5 și 15 grade, mai coborîte în depresiunile intramontane, iar ziua valorile maxime vor fi cuprinse între 16 și 26 de grade, mai ridicate în sud-vestul țării, în a doua parte a decadei.

În decada a doua, vremea va fi în general caldă, iar ploile vor fi predominant sub formă de aversă și se vor semnala mai ales în regiunile sudice și în zonele de deal și de munte. În a doua parte a decadei, se vor produce frecvente descărcări electrice; izolat, grindină. Temperaturile minime vor fi cuprinse între 6 și 12 grade, mai coborîte la începutul intervalului, cînd izolat în zonele depresionare se va produce brumă, iar cele maxime se vor situa între 18 și 28 de grade, mai ridicate în a doua parte a decadei în vestul țării.

În a treia decadă va predomina o vreme instabilă. Ploile, mai ales sub formă de aversă, vor fi mai frecvente în nordul țării și în zonele de deal și de munte. Temperaturile minime vor fi cuprinse între 7 și 17 grade, izolat mai coborîte la început. Ziua, temperaturile maxime vor înregistra valori de 16 pînă la 26 de grade, mai ridicate în ultimele zile.

(AGERPRES)

TELEGRAME EXTERNE

● **Într-o conferință de presă organizată la sediul din New York al Națiunilor Unite, secretarul general al O.N.U., Javier Perez de Cuellar, și-a exprimat speranța că actualele negocieri sovieto-americane privind controlul înarmărilor „vor conduce la un proces la care să participe toate statele“,** în vederea trecerii la dezarmare.

● **Problemele dezarmării și asigurării unei păci trainice pe continentul european se află în prim-planul agendei celui de-al XV-lea Congres al Uniunii Partidelor Socialiste și Social-Democrate din Europa occidentală, ale cărui lucrări au început luni în localitatea portugheză Estorial.**

În primele intervenții s-a subliniat necesitatea unui rol mai activ al partidelor socialiste și social-democrate europene în vederea eliminării pericolului nuclear, lichidării rachetelor nucleare cu rază medie de acțiune de pe continentul nostru, intensificării relațiilor economice dintre toate statele europene.

● **În zona coastelor sud-occidentale ale Sardiniei au început manevrele N.A.T.O. denumite codificat „Dragon Hammer '87“,** primele din cele două manevre semestriale desfășurate în Europa occidentală cu participarea țărilor membre ale Alianței atlantice. La aceste manevre, care se vor încheia la 15 mai, participă nave ale Flotei a VI-a americane, precum și ale marinei italiene și franceze, informează agenția A.N.S.A. Acestora li se vor adăuga forțe britanice, turce și olandeze.

● **Mai multe organizații de tineret din Austria, de diverse orientări politice, au dat publicității o declarație în care se pronunță împotriva șomajului în rîndul tineretului.** Documentul condamnă politica autorităților austriece a cărei urmare o constituie creșterea numărului de persoane lipsite de locuri de muncă în rîndul tineretului pînă la 25 de ani la 60 000.

● **Principala secție, cea de oțel electric, a combinatului metalurgic din Oskol, din Uniunea Sovietică, a atins capacitatea proiectată.** De fapt, după cum relevă agenția TASS, secția constituie un complex industrial unic, cu o tehnologie modernă, care, prin dimensiunile ei, egalează o mare uzină metalurgică. Fapt demonstrat și de capacitatea ei de producție — 1 440 000 tone oțel de calitate superioară pe an.

ÎNTREPRINDEREA AGRICOLĂ DE STAT ȘURA MICĂ,
cu sediul în comuna Șura Mică,

ÎNCADREAZĂ URGENT:

● **AUTOMACARAGIU** pentru automacara HYDROM – 16 T, pentru sectorul mecanic service zootehnie din Șura Mică

Retribuirea conform Legii nr. 57/1974. Informații suplimentare la compartimentul personal al întreprinderii.
(178)

În cadrul **DISPENSARULUI POLICLINIC CU PLATĂ SIBIU,** cabinetul pediatrie, acordă consultații următorii medici: dr. **Iosif LULAY**; dr. **Constantin LOTREANU**; dr. **Sanda NICOLESCU**; dr. **Maria DĂDÎRLAT.**

Consultații la domiciliu — pediatrie: dr. **Constantin LOTREANU**; dr. **Alexandru GHIBU**; dr. **Alexandra IORDANIDE**; dr. **Ștefan DÂNCILĂ.** — 205 —

ÎNTREPRINDEREA AGRICOLĂ DE STAT BLAJ,

str. Simion Bărnuțiu nr. 73, telefon 1 14 92, 1 12 58, 1 27 52
Incadrează:

● **MEDIC VETERINAR,** pentru sectorul ovin;
● **INGINER AGRONOM** — 207 —

Mica publicitate

VINZARI

● Vînd mobilă și alte obiecte de uz casnic. Sibiu, str. Rahovei nr. 8, ap. 9. (5065)

● Vînd urgent mobilă — două dulapuri, două paturi cu saltele oțel și saltele „Rosshaar“, două noptiere, bufet bucătărie cu masă și scaune, televizor „Opera“. Vizibile zilnic orele 18—20. Hipodrom II, bloc T 7, ap. 40. (5072)

● Vînd set motor Dacia 1100. Sibiu, telefon 4 89 55. (5116)

● Vînd două camere decomandate, bucătărie, cu îmbunătățiri, pivniță, în V. Aaron, cu schimb de locuință similar. Telefon 4 38 18, orele 18—20. (5105)

● Vînd Fiat 1800, în stare foarte bună. Sibiu, telefon 1 15 27. (5091)

SCHIMBURI DE LOCUINȚE

● Schimb garsonieră confort I, parter, Terezian, cu similar, alte zone. Variante. Telefon 3 80 73. (5003)

● Schimb 3 camere, bucătărie, cu una-două camere, bucătărie. Vînd două uși. Str. Kornhauser 28, orele 12—17. (4947)

OFERTA DE SERVICIU

● Caut femeie îngrijire preșcolar, prefer cunoscătoare limba germană (cartier Școala militară). Telefon 1 43 45, după ora 16. (5106)

PIERDERI

● Pierdut sigiliu într-o pungă gri. Aducătorului recompensă. Sibiu, telefon 2 19 19. (4879)

● Pierdut pechinez. Adresați telefon 3 18 30. Recompensă. (4983)

ÎNCHIRIERE

● Tînără caut cameră pentru închiriat (prefer Șoseaua Alba Iulia). Telefon 1 62 39. (4918)

DIVERSE

Asociația ajutor decese „Expresul“ din Sibiu, str. Gării, nr. 7, face cunoscut că în ziua de 10 mai 1987, ora 9, la clubul C.F.R. se ține adunarea generală și invită toți membrii săi, precum și simpatizanții care doresc să se înscrie în asociație. După ședință se fac încasări. (4859)

ANUNȚURI FAMILIALE

Cu ocazia pensionării, urăm scumpei noastre MARIA UNGUREANU din Sibiu — multă sănătate, fericire și „La mulți ani!“
Soțul Nicolae, copiii: Marioara, Nicolae, Ion, Dănuț, nurorile: Mariana, Mioara și ginerele Lică
(4928)

● Dorim colegei noastre ANIȘOARA ALDEA, cu ocazia pensionării, multă sănătate și ani mulți fericiți alături de cei dragi.
Colegii — Banca Națională (5132)

● Cu ocazia împlinirii vîrstei de 63 ani, le urăm dragilor noștri MARIA și DUMITRU MOLDOVAN — multă sănătate și „La mulți ani!“
Familia Aldea (5087)

● Dragostea și iubirea o oferim în dar bunei noastre soții, mame și bunici, IOANA OGREAN, cu ocazia pensionării, și tradiționalul „La mulți ani!“
Soțul, copiii, nurorile, nepoții și nepoțica (5082)

Cu adîncă durere în suflet anunțăm încetarea din viață a scumpei noastre mame
ANA BUNEA
— 73 ani —
Inmormîntarea, miercuri, 6 mai 1987, ora 13, la Săliște.
Familia N. Bunea

Un ultim omagiu regretatei
prof. MONICA COSMA
Condoleanțe familiei!
Colegele de liceu (4971)

Sîntem alături de colegul **Nicolae Popa,** la marea durere pricinuită de pierderea soției sale
ROZETA
Colectivul autoservirii Hipodrom (5139)

Regretăm profund încetarea din viață a iubitei noastre
ROZETA POPA
și sîntem alături de familia îndoliată.
Familiile: Tudose, Brînzea, Tănase, Stoianovici, Bozdoc (5064)

Cu inimile zdrobite de durere, anunțăm încetarea din viață, după o îndelungată suferință, a iubitei noastre soții și mame,
ROZETA POPA
(născ. Motoc)
— 48 ani —
Inmormîntarea — azi, 5 mai 1987, ora 15. Plecarea de la domiciliu, din str. Timotei Popovici 9.
Nu te vom uita niciodată!
Soțul și fiica (5061)

Cu adîncă durere anunțăm încetarea din viață, după o grea suferință, a celui care a fost
VASILE NAIȚĂ
— 65 ani —
un bun și de neînlocuit soț, tată și bunic.
Inmormîntarea — azi, 5 mai, ora 14, în Rășinari.
Soția, copiii și nepoțelul (5130)

Sîntem alături de colega noastră **Maria Hoadrea,** la marea durere pricinuită de decesul tatălui său
VASILE NAIȚĂ
Sincere condoleanțe familiei, îndoliate.
Colegii de muncă — întreprinderea „Dumbrava“ (5092)

Un ultim omagiu adus fostului nostru coleg,
IOAN MARINCU
Colectivul atelierului întreținere SUM Independența II (5079)

Familia îndoliată anunță, cu durere în suflet, stingerea din viață a scumpului lor soț, tată, bunic și fiu, care a fost
FRANCZ GEZA
— 42 ani —
Inmormîntarea va avea loc azi, 5 mai ora 15, de la capela Cimitirului central Sibiu. (5077)

● Aducem un ultim omagiu pe această cale bunului nostru vecin,
FRANCZ GEZA
și ne exprimăm durerea provocată de pierderea lui.
Vecinii (5070)

● Un ultim omagiu pentru cel care a fost un bun coleg de muncă și tovarăș,
FRANCZ GEZA
— 42 ani —
Colectivul oamenilor muncii din secția 100 — I.P.A. Sibiu (5103)

Sîntem alături de **Popa Nicolae,** la greaua pierdere suferită prin decesul soției.
Vecinii imobilului din str. Timotei Popovici, nr. 9 (5062)

Un ultim și pios omagiu, o neștearsă amintire pentru cel care a fost un minunat coleg și dascăl,
prof. VASILE CÎMPEANU
Sincere condoleanțe familiei îndurerate.
Colegii de la liceul C.F.R. (5138)

Sîntem alături de fratele nostru **Nicu** și nepoata **Gabi,** la greaua pierdere a soției și mamei.
Frații: Nelu, Ilie, Crișan și Sandu (5063)

Sîntem alături cu toată compasiunea și împărtășim durerea colegei noastre **Maria Secașiu,** în clipele grele pricinuite de moartea tatălui său.
Sincere condoleanțe familiei îndoliate!
Colectivul secției marochinărie — „Arta Sibiului“

Cu adîncă durere anunțăm trecerea în neființă, la 1 mai 1987, a bunei noastre mame.
AMALIA CHIOREAN
învățătoare pensionară
— 83 ani —
(din Alămor)
Copiii — Sorin și Horațiu Chiorean (5075)

Cu profundă durere, familiile Ionică și Valer Holhoș anunță încetarea din viață, după o scurtă și grea suferință, a celui care a fost
IONEL HOLHOȘ
— 74 ani —
Inmormîntarea — marți, 5 mai, ora 10, de la capela cimitirului.
Îi vom păstra veșnică amintire. (5085)

● Sîntem alături de prietenii noștri **Valer și Ionică Holhoș,** greu încercați prin decesul tatălui lor.
Sincere condoleanțe!
Familia dr. Iancu (5135)

Cu nemărginită durere, anunțăm încetarea din viață, după o grea suferință, a celui care a fost
IOAN GOILAV
Inmormîntarea — miercuri, 6 mai 1987, ora 11. Plecarea din str. Kolarov 11.
Familia îndoliată (5133)

Cu adîncă durere regretăm încetarea din viață a celei care a fost mamă, bunică și străbunică,
RAVECA OLARIU
— 85 ani —
(Acîliu)
Inmormîntarea — marți, 5 mai 1987, ora 12. Plecarea din str. Iezer, bloc 7, Sibiu. (5122)

Sîntem alături de familia **Olariu,** la marea durere pricinuită de decesul mamei sale.
Locatarii blocului 60, sc. B, V. Aaron (5084)

Cu inimile zdrobite de durere, anunț încetarea din viață a scumpului meu soț,
TEODOR IACOB
— 79 ani —
Inmormîntarea — marți, 5 mai 1987, ora 13. Plecarea din str. Putnei 34, Sibiu.
Soția Agneta (5093)

Copiii Mircea cu soția Anicuța, Viorel cu nepoțica Dagmart regretă, cu nemărginită durere, încetarea din viață a scumpului lor tată,
TEODOR IACOB
(5094)

Cu inimile cernite de durere, anunțăm încetarea din viață a dragei noastre mame și bunici,
VARVARA TARAȘAN
(mama Duți)
— 77 ani —
Nu te vom uita niciodată!
Familia îndurerată (5112)

● Sîntem alături de tovarășul director **Tărășan Ilie,** la marea durere pricinuită de decesul mamei sale și transmitem condoleanțe familiei îndoliate.
Colectivul de oameni ai muncii din cadrul A.E.S.C.L. Sibiu (5113)

● Tovarășii de muncă din atelierul sculărie — I.P.A. II Sibiu — sînt alături de colegul lor **Mircea Iacob,** la marea durere pricinuită de decesul tatălui său. (5119)

● Locatarii blocului 22 — Terezian — aduc un ultim omagiu celui care a fost un om de aleasă omenie și un foarte bun colocatar,
IOAN RADOAIE
Condoleanțe familiei îndoliate! (5118)

● Regretăm încetarea din viață a scumpului nostru coleg,
GHEORGHE PĂCURAR
și transmitem sincere condoleanțe familiei îndoliate.
Colegii de muncă din secția 100 — I.P.A. (5076)

● Sîntem alături de colegul nostru, prof. **Lucian Chirilă,** în marea durere pricinuită de moartea tatălui său.
Sincere condoleanțe!
Colectivul de cadre didactice și încadrații Școlii speciale pentru surzi — Sibiu (5081)

Readucem în memorie chipul drag al celei care a fost
ALIS CONSTANTINESCU
Comemorarea — joi, 7 mai 1987, ora 15, la mormînt.
Sora Marioara și cumnatul George (4924)

Ansamblul „Junii Sibiului“ în această zi păstrează un moment de reculegere, alături de instructorul lor **Ioan Macrea,** în memoria celei care a fost
IOANA MACREA
(5125)

Cu aceeași durere în suflet, soția și copiii anunță că azi, 5 mai 1987, se împlinesc 3 ani de la decesul iubitului lor soț și tată,
FLORIN CONSTANTIN BALAN
(5140)

● Durere și dor purtăm în inimi de cînd ne-a părăsit pentru totdeauna scumpa noastră fiică, soră și cumnată,
ERIKA IORDANOV
(născută Mester)
Cît ai trăit te-am iubit, cît vom trăi te vom plînge.
Mama, sora și cumnatul (5101)

● Lacrimi și dor purtăm în inimile noastre din ziua în care ne-a părăsit pentru totdeauna scumpa noastră mamă și bunică,
ELENA HALMAGIU
Fiicele: Elena și Ana, nepoții și strănepoții (5073)

● Mulțumim din inimă tuturor celor care au fost alături de noi, la marea durere pricinuită de dispariția celei care a fost o bună mamă, soacră și bunică, om de aleasă omenie,
ELENA CĂLUGĂRU
Familia îndoliată (5030)

Mulțumim celor care au fost alături de noi, la încetarea din viață a lui
IOAN BÎSCĂ
— 84 ani —
Familia (5089)

Recunoștință și calde mulțumiri tuturor celor care au fost alături de noi, la durerea pricinuită de decesul fulgerător al mamei noastre
MARGARETA SIFT
Helga și Nicușor Dumitra (4920)