Biblioteca „ASTRA" - SIBIU

Tribuna

FONDAT ÎN 1884 DE IOAN SLAVICI

COTIDIAN INDEPENDENT. APARE LA SIBIU

Anul CXX, serie nouă, nr. 3991 | Marţi, 6 aprilie 2004 | 24 pagini, 5000 lei (la abonaţi - 2000 lei) | Varianta în limba română pe INTERNET http://www.tribuna.ro E-mail: red@tribuna.ro, publicitate@tribuna.ro

Pagina 2

PUTEŢI AC... bunuri de folosinţa ... ÎN RATE:

- Fără garanţi
- Avans 0
- Termen maxim: 3 ani

BANCA COMERCIALĂ CARPATICA

Erna Hennicot-Schoepges şi Răzvan Theodorescu au stabilit un prim proiect pentru Sibiu

Fără dubii, recentele contacte româno-luxemburgheze derulate la Bucureşti şi, în special, la Sibiu, ne-au clarificat traseul euro-diplomatic pe care îl vom parcurge până la integrarea noastră în UE, în compania unui select partener - Marele Ducat de Luxemburg. În acest context, miniştrii Culturii din cele două ţări au identificat un prim proiect cultural propus să fie model al diplomaţiei multiculturale a UE.

Cu siguranţă vă gândiţi la "Casa Luxemburg", care va avea un complex de funcţionalităţi, printre care şi acela de a fi un sediu consular. Poate o să vă surprindem spunându-vă că acest model este clădit pe o formulă istorico-culturală-turistică, demers care a pornit în urma răsfoirii unui manuscris de o valoare inestimabilă, din fabulosul fond de carte aparţinând baronului Brukenthal, fond care, la inaugurarea bibliotecii, însuma 15.972 volume. Este vorba de "Breviarul", manuscris datând de la sfârşitul secolului al XV-lea şi începutul secolului al XVI-lea.

Acesta a fost studiat de **Alteţa Sa Henri** şi de miniştrii Culturii din Luxemburg şi România, Excelenţele lor **Erna Hennicot-Schoepges** şi **Răzvan Theodorescu**, cu multă atenţie, fiind răsfoit cu o grijă deosebită, cu mănuşi albe. Privite cu ajutorul unei lupe mari, au fost identificate particularităţile scrisului de pe pergament, aşternut într-o frumoasă minusculă gotică şi cu nenumărate miniaturi datorate pictorilor flamanzi **Simon Bening** şi **Gerhard Horenbaut**. Rezultatul studiului acestui document a fost operativ şi promiţător pentru Sibiu, ministrul Culturii şi Cultelor, Răzvan Theodorescu, propunând omologului luxemburghez să organizeze, la Sibiu, un simpozion şi o expoziţie care să ilustreze importanţa şi semnificaţia acestui manuscris pentru valorile patrimoniale comune unei Europe Unite. Academicianul român amintea că va face tot ce îi stă în putinţă ca acest proiect să fie unul cultural-turistic, care să dezvolte turismul cultural, dar şi interesul diplomaţiei europene în susţinerea economică a zonei. Prin acest demers, Răzvan Theodorescu speră să contribuie la atingerea statutului de **Capitală Europeană a Europei, în 2007**, de către Sibiu, având ca susţinător principal pe Erna Hennicot-Schoepges.

Prognoza evoluţiei acestei relaţii internaţionale am regăsit-o şi în discursul Alteţei Sale Regale, Ducele de Luxemburg, care afirma: *"Sper că numeroşii artizani luxemburghezi vor veni la Sibiu pentru a aprofunda cunoştinţe pe care eroziunea timpului ne-a făcut să le neglijăm în mod progresiv. Faptul că compatrioţii mei pot să converseze în limba lor natală cu oameni de aici constituie o trăire care îşi găseşte cu greu echivalentul, fiind vorba de descendenţii emigranţilor care, pentru o viaţă nouă, au părăsit regiunile noastre pe vremea Evului Mediu. Instalarea unui Institut de Cercetări Lingvistice în <<Casa Luxemburg>>, la rândul ei, ne asigură că putem pereniza acest aspect fascinant al relaţiei pe care o avem cu Sibiul şi cu regiunea sa".*

A. POPESCU

Având în vedere că rubrica va fi întreruptă pe perioada Sfintelor Sărbători de Paşti, doresc să mulţumesc tuturor persoanelor care mi-au scris şi care au avut încredere în mine. Totodată, vreau să urez cititorilor cotidianului *Tribuna* sănătate şi bucurie.

Paşte Fericit!

Probleme sociale în dezbatere

Ioan Cindrea răspunde întrebărilor dv.

Doamna Calancea Oana, Sibiu: *"Sunt studentă şi aş dori să ştiu care sunt facilităţile acordate studenţilor care vor să-şi deschidă o afacere. Vă mulţumesc"*

Răspuns: Portivit Hotărârii nr. 166/2003 privind acordarea unor facilităţi fiscale studenţilor care doresc să înfiinţeze o afacere proprie, studenţii sunt scutiţi de la plata unor taxe şi tarife. Astfel, pentru a beneficia de aceste scutiri, dumneavoastră trebuie să îndepliniţi următoarele

cont. în pag. 13

La un pas de tragedie

Accident cu trei victime!

*** şoferul camionului a intrat pe contrasens datorită vitezei cu care circula şi a lovit în plin Dacia în care se aflau trei persoane * toţi cei trei pasageri au ajuns la spital ***

Foto: Daniel BĂLŢAT

Trei persoane au scăpat cu viaţă ca prin urechile acului, după ce au fost implicate într-un accident rutier. **Nicolae Boboloţ** se afla la volanul unei Dacii cu numere de Sibiu şi se întorcea din comuna Boiţa spre municipiu. Alături de el, în maşină se mai aflau două persoane, cadre medicale la Spitalul de Psihiatrie din Boiţa. Chiar la ieşirea din Tălmaciu spre Sibiu, maşina în care se aflau cei trei a fost puternic izbită de un camion, scăpat de sub control. **Ionuţ Gabriel Lazăr** conducea autocamionul Roman spre Râmnicu Vâlcea. Din cauza vitezei, acesta a intrat pe contrasens şi a lovit în plin Dacia. Cele trei persoane din autoturism au trebuit să fie transportate la Secţia de Urgenţă a Spitalului Clinic Judeţean. La locul producerii accidentului au sosit de urgenţă o maşină a Serviciului de Ambulanţă precum şi maşinile de intervenţie şi descarcerare ale SMURD-ului. Pasagerii au ajuns la spital cu răni destul de grave, fiind internaţi sub supravegherea medicilor. **Daniela V**, pasageră în Dacie, a suferit un traumatism toracic, un traumatism cranio-cerebral şi a primit o lovitură serioasă în coloana cervicală. **Doru Damian** a fost internat cu o plagă a scalpului şi cu un traumatism cranio-cerebral, în timp ce **Nicolae Boboloţ**, şoferul autoturismului, a suferit mai multe traumatisme în zona capului şi o plagă la buza inferioară. *"Starea pacienţilor a fost stabilă de când au fost aduşi la spital. Medicii de la Urgenţă le-au dat primul ajutor medical, după care ei au fost internaţi pe secţii, unde vor rămâne sub supraveghere"*, a declarat doctorul **Carmen Natea**, purtătorul de cuvânt al Spitalului Clinic Judeţean din Sibiu.

Pe şoferul autocamionului îl aşteaptă însă o soartă mult mai grea decât a celor trei persoane care au ajuns pe patul de spital. *"Şoferul autocamionului este cercetat pentru vătămare corporală din culpă, însă în funcţie de verdictul medicilor, încadrarea juridică a faptei acestuia ar putea fi modificată"*, a declarat **Cristian Stanciu**, purtătorul de cuvânt al Inspectoratului de Poliţie al Judeţului Sibiu.

Bogdan BRYLYNSKI
Sorana MAIER

Paradox aparent şi comic real

EDITORIALUL ZILEI

Ultimul sondaj efectuat de CURS, în perioada 20-27 martie, cu marjă de eroare de 2,9%, neavând comandă politică, primeşte un spor de credibilitate. Comparându-l cu sondajele anterioare, nu distingem modificări esenţiale, dar remarcăm un aparent paradox care se cere explicat.

Întrebarea cheie, formulată de jurnaliştii de la "Adevărul", sună aşa: "Ar trebui să avem un alt partid care să conducă ţara, sau să fie acelaşi partid la guvernare ca şi acum?". 48% dintre repondenţi au sancţionat PSD, dorind alt partid. Doar 33% vor continuitate. În concluzie, se doreşte schimbarea! La întrebarea: "Pe cine aţi vota la alegerile parlamentare?", se iveşte paradoxul de care vorbeam: 42% din chestionaţi ar vota PSD şi doar 29% ar vota Alianţa D.A. În concluzie, nu se doreşte schimbarea!

Spuneam că paradoxul este doar aparent, pentru că alegătorul vrea, cu adevărat, o schimbare, fiind nemulţumit de prestaţia PSD, dar nu consideră Alianţa D.A. o alternativă fericită. Mai precis, n-are de unde alege, oferta politică fiind nesatisfăcătoare. Pe român îl strânge opinca, dar, neavând de unde să-şi ia alta, preferă să mai umble patru ani cu ea; poate se mai lasă. Paradox? Nici vorbă. Mai ales că "opinca" dă semne că s-ar mai lăsa.

La prezidenţiale, conform sondajului, Năstase "vâsleşte" spre Cotroceni cu un avans de 11% faţă de urmăritorul principal, Stolojan, iar Vadim, replămădit, rămâne constant, în aşteptarea ajutoarelor de la Arad.

Dacă paradoxul este aparent, comicul este deplin, şi ne spune totul despre calitatea vieţii politice româneşti: Petre Roman este la egalitate cu domnul Gigi Becali. O egalitate usturătoare, în oricare din graficele sondajului te-ai uita.

Mihai BRATU

Medicamente gratuite pentru cardiaci

Ovidiu Brânzan, ministrul Sănătăţii, a anunţat, în cadrul celei de-a patra Conferinţe Naţionale de Aterotromboză, că se va revizui lista de medicamente gratuite şi compensate, se arată într-un comunicat al Ministerului Sănătăţii.

"Am discutat cu preşedintele Comisiei introducerea, pentru prima oară, pe lista de gratuităţi, a mai multor diagnostice, dintre care cel mai important este infarctul de miocard. Toţi bolnavii care sunt astfel diagnosticaţi vor beneficia de şase medicamente gratuite", a declarat ministrul Brânzan.

RADIO CLUJ 909 kHz/ 1593 kHz

Marţi

06.00 Bună dimineaţa
08.00 Emisiunea în limba maghiară
10.00 De zece ori România
11.05 Ceasul al unsprezecelea
12.00 Radiojurnal transilvan
13.00 Radiojurnal Bucureşti
13.15 Paralele muzicale
13.55 Buletin de ştiri
14.00 Pe 95,6 MHZ: Scurt pe doi
14.45 Program muzical
16.00 Emisiunea în limba maghiară
18.00 Radiofax
18.30 60-90 - Emisiune muzicală
19.00 Radiojurnal Bucureşti
19.30 De la Est la Vest, de la Nord la Sud
20.00 Ştiri
20.05 Din grădina cu flori multe
21.00 Ştiri
21.50 Buletin de ştiri

RADIO 21 Sibiu 91.1 MHz

Marţi

06.45 Funtastic cu Ciprian Dinu, Mihai Sturzu şi Florin Grozea de la HI-Q
10.00 Naţiunea 21 cu Andrei Gheorghe
11.00 Verde cu Andy Popianoş şi Dana Frâncu Mărgineanu
13.00 Unu' de la 21 cu Bogdan Moldovan
16.00 Staţie de distracţie cu Mihai Morar
19.00 Muzica ta cu Mircea Doboş
22.00 21 Evening Hits
23.00 Next Level cu DJ Kool
24.00 21 Night Hits
Ştiri naţionale: 7, 8, 13, 18
Ştiri locale: 11, 12

RADIO RVE 89,4 kHz

Marţi

00.00-06.00 RVE nocturn
06.00-09.00 Bună dimineaţa, Sibiu
06.00-06.15 BBC News
07.00-07.15 BBC News
08.00-08.15 BBC News
09.00-09.30 Vieţi transformate
10.00-10.30 Itinerar biblic
10.40-11.00 Calendarul zilei
11.00-11.15 BBC News
11.30-12.00 Cu braţele deschise
12.00-12.05 Ştiri RVE
12.30-13.00 Audiţii muzicale
13.00-13.30 La ceas de veghe
14.00-14.30 BBC News
14.30-15.00 Dedicaţii muzicale
15.00-18.00 Respiro post-meridian
17.00-17.30 Itinerar biblic
17.30-18.00 Din viaţa cetăţii
18.00-24.00 Orele serii la RVE
18.00-18.30 BBC News
19.00-19.20 Cartea pe unde radio
19.30-20.00 Sibieni pentru sibieni
20.00-20.05 Ştiri RVE
20.15-20.30 În ţara poveştilor
20.30-21.00 Cu braţele deschise
21.00-21.30 BBC News
21.30-22.00 Dedicaţii muzicale
22.00-22.30 Cercetaţi Scripturile
23.00-23.15 BBC News
23.30-24.00 Familia creştină

RADIO ACTIV

Marţi

06.45-10.00 Rondul de dimineaţă cu Mihai Dobrowolski şi Willmark
10.00-14.00 Ascultă-ţi muzica
14.00-18.00 Tipu' de la radio
18.00-22.00 Hit-urile Pro FM
22.00-24.00 Radio Activ în Sibiu
24.00-01.00 Să vorbim despre Sex cu Bebe Mihăescu

RADIO RADIO STAR 88,9

Marţi

06.00-08.00 Dimineaţa de dimineaţă
08.00-12.00 Preluare Radio Star Bucureşti
12.00-13.00 Emisiune: Sibiu. Şi de la capăt
13.00-19.00 Preluare Radio Star Bucureşti
19.00-21.00 Emisiune: Star la Radio Alpha Star
21.00-22.00 Emisiune: Student Star
22.00-06.00 Preluare Radio Star Bucureşti

RADIO Antena Sibiului 1593 kHz

19.15-19.30 Actualitate locală. Noutăţi muzicale, reportaje, relatări
19.30-19.45 Recitalul serii
19.45-20.00 Informaţii utilitare, sport, revista presei
20.00-20.05 Ştirile locale, meteo
20.05-21.00 Dedicaţii muzicale - în direct cu ascultătorii

Medicina naturistă

Urzica (Urdica dioica)

Este o plantă perenă erbacee care poate atinge înălţimea de 1,5 m. Înfloreşte în perioada lunilor iunie-octombrie. Conţine flavonoide, amino glucide, săruri minerale precum calciu, kaliu, fier, acid silicic. Răspândită pe întreg mapamondul. Cu sute de ani în urmă, medicul grec Dioscorides o folosea ca septic în vindecarea rănilor, oprirea sângerărilor nazale, reglarea menstrelor. Astăzi, urzica se foloseşte în tratamentul artritei, anemiei, urticariei şi al febrei fânului. A dat rezultate în tratamentul prostatei, lucru verificat în special de americani, nemţi şi japonezi. Urzica este un depurativ al întregului organism, influenţând căile urinare, vindecând bolile de piele, ameliorând bolile astmatice.

În caz de hemoroizi, hemoragii interne, diaree, litiază renală, uremie, diabet zaharat, gută, hidropizie, eliminarea toxinelor din corp, o lingură plantă mărunţită se lasă, de seara până dimineaţa, într-o cană cu apă. Dimineaţa se strecoară, se încălzeşte puţin. Se beau 2-3 căni pe zi.

Pentru tratarea eczemelor, enteritei şi ascitei, o linguriţă rădăcină mărunţită la o cană de apă clocotită, se acoperă 10 minute. Se strecoară şi se beau până la 2-3 căni zilnic. În cazul eczemelor se vor prepara şi alifii din planta proaspătă.

În reumatism şi ulcer varicos se bea şi se fac şi băi locale.

Pentru combaterea căderii părului şi a mătreţii se spală capul cu ceai de urzică sau se adaugă la ultima apă de clătit, cu care se masează capul. Este folosită în alimentaţie, pregătită sub formă de spanac sau ciorbe.

Urzica prezintă proprietăţi tincturiale. Cu ajutorul ei se pot vopsi fibrele naturale în culoare galbenă. Frunzele proaspete se fierb în apă până la concentraţia dorită. Se strecoară. Într-un lighean se dizolvă piatră acră în zer cald. Se introduc firele pentru vopsit câteva minute, apoi se scot şi se introduc în soluţia de urzică. Se lasă în această soluţie până se obţine nuanţa de culoare dorită. Apoi se scot şi se usucă.

Constanţa MIERLUŞCĂ

Biblioteca Judeţeană ASTRA

Vernisaj - *"Icoana din sufletul copilului"*

Sub genericul **"Icoana din sufletul copilului"**, miercuri, ora 14, la Secţia de copii a Bibliotecii ASTRA vor fi vernisate o serie de icoane pe sticlă şi glajă, realizate de Sergiu Pârvu (17 ani), din Chirpăr. **(M.Ş.)**

TALON-CONCURS 13

Ape curate pentru sănătatea noastră

Întrebări:

1. Cum se numesc plantele "iubitoare" de apă?
2. Câte lacuri sărate sunt la Ocna Sibiului?

Răspuns: 1. _____

2. _____

Numele:.....

Adresa:.....*Tel.:*.....

Horoscop - 6 aprilie 2004

Berbec

Vă sfătuim să amânaţi afacerile programate pentru azi, pentru că s-ar putea să nu vă reuşească. Mai mult, există riscul să pierdeţi o sumă importantă. Acordaţi mai multă atenţie relaţiilor sentimentale!

Taur

Dimineaţa nu sunteţi prea comunicativ, motiv pentru care relaţiile sociale pot avea de suferit. Nu este recomandabil să începeţi activităţi sau colaborări noi, chiar dacă primiţi oferte tentante.

Gemeni

Simţiţi nevoia să discutaţi cu o persoană de sex opus despre problemele sentimentale din ultima vreme. Vi se pare că sunteţi neglijat şi aveţi nevoie de sfaturi.

Rac

Dimineaţa s-ar putea să fiţi indispus şi să nu aveţi chef de vorbă. Aveţi grijă, riscaţi să vă izolaţi! Persoana iubită vă înţelege problemele şi vă ajută să le rezolvaţi.

Leu

Nu sunteţi deloc sociabil şi aveţi tendinţa să vă izolaţi. S-ar putea să vă confruntaţi cu probleme care s-au acumulat în ultima perioadă. Vă sfătuim să nu cedaţi şi să căutaţi soluţii.

Fecioară

Dimineaţa aveţi senzaţia că persoana iubită vă neglijează şi simţiţi nevoia să primiţi sfaturi şi încurajări. Vă recomandăm să fiţi mai sociabil, pentru că riscaţi să deterioraţi relaţiile cu anturajul.

Balanţă

Începeţi ziua cu o senzaţie de oboseală şi nu sunteţi prea comunicativ. Vă sfătuim să evitaţi activităţile în care trebuie să vă concentraţi intens.

Scorpion

Aveţi şansa să primiţi o sumă importantă, probabil dintr-o colaborare. Nu este momentul să investiţi, pentru că s-ar putea să ieşiţi în pierdere. Evitaţi şi călătoriile! Ar fi bine să staţi mai mult pe acasă, împreună cu familia.

Săgetător

Sunteţi foarte ocupat, dar aveţi energie pentru a rezolva toate problemele. Cu puţină ambiţie, puteţi să duceţi la bun sfârşit tot ce aţi început. Pe plan financiar nu staţi tocmai bine, dar perspectivele sunt bune.

Capricorn

Sunteţi hotărât să obţineţi bani prin orice mijloace. Un bărbat mai în vârstă încearcă să vă tempereze şi vă sfătuim să-l ascultaţi. Nu vă neglijaţi prietenii!

Vărsător

Astăzi sunteţi hotărât să rezolvaţi problemele familiale pe care le-aţi tot amânat. Plecaţi într-o scurtă călătorie şi faceţi mici investiţii pentru casă. Aveţi şanse să realizaţi tot ce v-aţi propus.

Peşti

Astăzi s-ar putea să nu vă iasă totul aşa cum aţi sperat. Se pare că partenerul de afaceri nu-şi onorează promisiunile. Nu este o zi bună pentru afaceri şi nici pentru întâlniri cu persoane importante. Nu încercaţi să vă impuneţi punctul de vedere!

TIMPUL PROBABIL

Vremea va fi caldă. Cerul va fi variabil, temporar noros. Pe alocuri, vor cădea ploi, ce pot avea şi caracter de aversă, însoţite izolat şi de descărcări electrice, mai ales în zona de munte. Vântul va sufla slab până la moderat, cu unele intensificări locale, la munte, până la tare. Temperaturile maxime vor fi cuprinse între 14 şi 18 grade C, iar cele minime, între 3 şi 6 grade C. Izolat, dimineaţa, ceaţă.

Meteorolog, Nicolae RUSAN

Arta - Scary Movie - orele 14; 16.30; 19; 21.30.

Pacea - Juriul - orele 17; 19.30; 22.

POLICLINICA POLISANO

Str. Constituţiei nr.24

asigură asistenţă medicală
analize de laborator,
certificate de căsătorie,
fişă conducere auto şi fişă
medicală portarmă
(consultaţii, ecografii,

zilnic între orele 6,30-21
Programări şi informaţii la tel.:
43.14.38, 23.44.86, 22.98.66

ACTIV 87.8

Concursuri, mesaje, preferinţe muzicale, dedicaţii, premii la telefon: 23.25.26

Tel./Fax: 23.25.26

Casa de Presă şi Editură

Publicaţie auditată BRAT

Tribuna

Procesare computerizată executată la S.C. Casa de Presă şi Editură Tribuna

ISSN 1220 - 3157

TIPARUL EXECUTAT DE S.C. TIPOTRIB S.R.L. SIBIU

Str. George Coşbuc nr. 38, cod 550.013SIBIU
Telefoane:
(0040 269)
Secretariat: 21.12.81 Redactori: 43.31.93; 21.13.18
Fax: 21.41.41
Contabilitate+agenţia de mică publicitate: 21.13.33
Depart. publicitate (tel.+fax): 21.66.03

Colegiul director
Emil DAVID - director general
Mircea BIŢU - director editorial

Internet:
http://www.tribuna.ro
e-mail:
redactori:
red@tribuna.ro
publicitate:
publicitate@tribuna.ro

Echipa redacţională

Secretar general de redacţie
Lucian JIMAN
Responsabil de număr
Cosmin Pal

Secretar de redacţie
Mihai BARBU
Corectură
Marcela ALBU
Nedeia BUTA

Tehnoredactare computerizată
Alina ŢOGHE
Ingrid CHILOM
Liviu CATALAN
Aurelia BÂRBAT
Paula COSMESCU

Editare text
Maria VACARU
Maria PLETERIU
Rodica BARTOI
Olga LICA
Valeria MUNTEANU

FOARTE IMPORTANT!

Potrivit art.206 C.P. responsabilitatea juridică pentru conţinutul articolului aparţine autorului. De asemenea, în cazul unor agenţii de presă şi personalităţi citate, responsabilitatea juridică le aparţine.

Salariul mediu net - în scădere!

Câştigul salarial mediu brut, în luna februarie 2004, la nivel naţional, a fost de **7.483.952 lei**. Câştigul salarial mediu net s-a situat la **5.477.573 lei**, mai mic cu **5,1%**, faţă de luna ianuarie a acestui an.

Conform datelor furnizate de Institutul Naţional de Statistică (INS), creşterile salariale înregistrate în anumite domenii de activitate, în perioada amintită, s-au datorat acordării de prime şi stimulente (în silvicultură, industria minieră, fabricarea produselor din tutun, fabricarea substanţelor şi a produselor chimice, fabricarea altor produse din minerale nemetalice, industria constructoare de maşini şi echipamente, industria producătoare de echipamente pentru radio, televiziune şi comunicaţii, precum şi în sectorul intermedierilor financiare).

De asemenea, creşterile respective se pot explica şi prin realizarea unor producţii sau a unui volum al vânzărilor mai mare decât în luna precedentă în activităţi precum - industria alimentară, industria textilă, fabricarea produselor din cauciuc şi mase plastice, industria construcţiilor metalice şi a produselor din metal, industria de mijloace ale tehnicii de calcul şi de birou, industria de maşini şi aparate electrice, industria altor mijloace de transport, producţia de mobilier şi alte activităţi industriale, construcţii.

Scăderi ale câştigului salarial mediu net s-au înregistrat, conform aceleiaşi surse, în sectorul bugetar (cercetare-dezvoltare, informatică, administraţie publică, învăţământ, sănătate) şi în activităţi precum: agricultură, hoteluri şi restaurante, transporturi terestre, eliminarea deşeurilor şi a apelor uzate. **(V.A.)**

GARANTATE CONFORM LEGII

VALUTA FORTE
Certificat de depozit în valuta USD sau EURO
Termen: 360 zile
5%

Depozitul ŞTEFAN CEL MARE
Termen: 12 luni
19%

DEPOZITUL VIVAT
Termen: 6 luni
18%

BANCA COMERCIALĂ CARPATICA

Sibiu, B-dul Vasile Milea Nr.1
Tel: 23.01.60

Sibiu, Str. Telefoanelor Nr.1
Tel: 21.97.11

Mediaş, B-dul I.C. Brătianu, nr. 4 - Tel 83.42.68

Alpha Bank România SA - Sucursala Sibiu

Piaţa Aurel Vlaicu nr. 1 (intersecţia Calea Dumbrăvii cu B-dul Mihai Viteazul), Telefon: 0269/21.25.95

Dobânzi practicate (procente %/an) la
DEPOZITE LA TERMEN şi CERTIFICATE DE DEPOZIT
- Persoane fizice -

	Depozite la termen				Depozite sub formă de certificate			
Valută	1 săpt.	2 săpt.	1lună	2 luni	3 luni	6 luni	9 luni	1 an
ROL	12	14	16,50	16,50	16,50	17	17	18
USD	-	1,35	1,75	2,00	2,25	2,75	2,75	3
EUR	-	2,15	2,4	2,65	2,90	3,25	3,75	3,75

VALORI CERTIFICATE DE DEPOZIT

LEI	USD	EUR
5.000.000	250	250
10.000.000	500	500
25.000.000	1.000	1.000
50.000.000	5.000	5.000
100.000.000	10.000	10.000

✻ Fără comision - la deschidere de cont
✻ Fără comision - la eliberări de numerar
(la depozitele constituite pe o perioadă de: 3 luni, 6 luni, 9 luni, 12 luni)
✻ Fără comision - la depunere numerar
✻ Fără comision - la constituire depozit

Depozitele sunt garantate de Fondul de Garantare a Depozitelor conf. O.G. 39/1996, Legea 88/1997

✻ Fără comision - la cumpărare şi răscumpărare

Garantate de Fondul de Garantare a Depozitelor conf. O.G. 39/1996, Legea 88/1997

Ecologia...vine în România

S-a vorbit mult, în ultima vreme, despre şansa României de a pătrunde pe piaţa europeană cu produse ecologice. Mai cu seamă pentru faptul că agricultura ecologică are nevoie de mai puţine resurse financiare şi de mai multă muncă, aspect care se potriveşte cu situaţia de la noi. De aceea, cei care au dorit să desfăşoare o activitate ecologică în cultivarea pământului sau creşterea animalelor au insistat pentru crearea cadrului legislativ şi organizatoric necesar pentru această activitate. Văzând că autorităţile se mişcă greu, ei au cerut ajutorul unor firme din străinătate, autorizate de Comisia Europeană, şi au purces la fapte. În judeţul nostru avem, în prezent, mai multe firme care sunt urmărite de certificatori europeni din Germania, Italia sau Ungaria pentru a obţine certificatul de producător "BIO", moment în care Ministerul Agriculturii şi-a luat inima în dinţi şi a organizat, pentru prima dată în ţară, la Cluj-Napoca, un curs de formare şi perfecţionare a specialiştilor români care să promoveze şi să certifice exploataţiile agricole pe care doresc să practice agricultura biologică. Pentru judeţul nostru a fost atestat certificator ing. **Filip Sehleanu**, directorul Centrului Judeţean de Consultanţă Agricolă Sibiu.

- Domnule director, este greu să intri în lumea ecologică ?

- Foarte greu. Cred că firmele sau exploataţiile din judeţul nostru care şi-ar dori să practice o agricultură ecologică vor fi, cel puţin la început, foarte puţine. Criteriile sunt foarte aspre şi pentru a se obţine o certificare ecologică a producţiei sunt necesari mai mulţi ani pentru îndeplinirea tuturor condiţiilor cerute de standardele europene. Chiar cele care au acum certificare sau sunt în prag de certificare vor fi nevoite să se recertifice la Ministerul Agriculturii, Pădurilor şi Dezvoltării Rurale din ţara noastră.

- Instruirea la care aţi participat a fost organizată de Uniunea Europeană ?

- Nu. Ea a fost organizată de ministerul nostru cu sprijinul Institutului Pegasus din Italia şi Consorţiului pentru Controlul Produselor Biologice-Italia, al Universităţii de Ştiinţe Agricole şi Medicină Veterinară Cluj-Napoca, cu finanţarea Băncii Mondiale şi sub auspiciile Agenţiei Naţionale de Consultanţă Agricolă. Firma CCPB este autorizată de Ministerul Agriculturii din Italia, acreditată de IFOAM şi de Uniunea Europeană. În traducere liberă, asta înseamnă că certificatorii formaţi la Cluj, sub aceste înalte auspicii, vor putea lucra atât în cadrul societăţilor de inspecţie şi certificare ce se vor crea în România în organismul central de certificare, cât şi sub egida CCPB Italia, conform cu regulile acesteia din urmă.

- Ce sarcini concrete vă revin în calitate de certificator ?

- Ca simplu certificator, am sarcina de a întocmi documentaţia necesară unei exploataţii agricole care doreşte să obţină certificarea "BIO". Ca director al CJCA şi ca specialist al Direcţiei am sarcina şi, bineînţeles, dorinţa de a-i sprijini pe agricultorii sibieni să extindă suprafeţele certificate ecologic, să ajut la creşterea numărului de ferme care doresc să practice agricultura ecologică.

- În aceste condiţii, ce v-aţi propus pentru perioada următoare ?

- În primul rând, doresc să contribui direct la instruirea specialiştilor din judeţul nostru cu cerinţele practicării agriculturii ecologice pentru ca aceştia să poată, la rându-le, să explice producătorilor agricoli ce avantaje au din practicarea unei astfel de agriculturi. În al doilea rând, mă voi strădui să pun bazele în judeţul nostru a unei asociaţii a producătorilor "BIO", care să apere interesele membrilor săi şi să îi reprezinte în relaţiile cu autorităţile sau organizaţiile agricole, să le faciliteze acestora accesul pe piaţă cu produse recunoscute ca ecologice.

Liviu BREZAE

CURSUL VALUTAR LA CASELE DE SCHIMB ALE BANCILOR COMERCIALE -05.04.2004

Casa de schimb			Cumpărare	Vânzare
BCR	21.21.31	USD	32900	33400
		EURO	40600	41100
Banca Carpatica	23.01.60	USD	33050	33450
		EURO	40450	40850
ALPHA Bank	21.25.95	USD	32700	33350
		EURO	40500	41000
BRD Groupe Société Générale	21.09.55; 21.12.44	USD	33200	33760
		EURO	40280	40780
EUROM BANK	21.16.14	USD	32000	33750
		EURO	40400	40860
VOLKSBANK	20.61.08 20.61.07	USD	33000	33800
		EURO	40200	41200

Vrei, nu vrei, bea Grigore aghiasmă!...

Proiectul IDEA, prezentat la finele săptămânii trecute la Bucureşti, a scos în evidenţă dorinţa Comisiei Europene de a obliga crescătorii de ovine români să se alinieze cerinţelor din Uniunea Europeană. Proiectul se referă la identificarea electronică a animalelor şi prevede, după 2007, implementarea unor transporderi electronici în sânge şi în stomac, astfel încât oile să poate fi reperate prin computer, via radio. Ceea ce ne face să credem că dorinţa va fi transformată în faptă este costul ridicat al operaţiunii care, în opinia comisiei, va scădea foarte mult în condiţiile în care vor fi incluse în sistem şi oile din ţările care doresc să adere la uniune. **(L.B.)**

CURSUL VALUTAR LA CASELE DE SCHIMB - 05.04.2004

Casa de schimb			Cumpărare	Vânzare
VALUTEX (Str. N. Bălcescu)	23.01.77	USD	33000	33200
		EURO	40500	40600
IDM EXCHANGE (Ag. nr.67; Piaţa Mică)	43.13.80 43.72.97	USD	32750	33550
		EURO	39640	40650
ELA (Str. N. Bălcescu)	24.31.74	USD	32800	33250
		EURO	40100	40600

Cursurile pieţei valutare valabile pentru 06.04.2004

Dolarul SUA	33 728	Lira sterlină	61 404
Euro	40 791	Forintul maghiar	164
Gramul de aur	455 399	100 Yeni japonezi	32 176
Dolarul australian	25 514	Leul moldovenesc	2 700
Dolarul canadian	25 689	Coroana norvegiană	4 864
Francul elveţian	26 062	Zlotul polonez	8 644
Coroana cehească	1 246	Coroana suedeză	4 438
Coroana daneză	5 478	1000 Lire turceşti	26
Lira egipteană	5 436	SDR	49 167

BANCA ROMÂNEASCĂ S.A.
Membră a Grupului Banca Naţională a Greciei

Sucursala SIBIU, B-dul Vasile Milea 12,

vă oferă cele mai avantajoase dobânzi pentru Certificatele de Depozit Transmisibile

Perioadă zile	Dobânda fixă plata dobânzii la scadenţă %		
	LEI	USD	EURO
30 - 89	17.50	2.00	3.00
90 - 179	17.75	2.50	3.25
180 - 269	17.50	2.75	3.45
270 - 364	17.25	3.00	3.60
365	17.25	3.25	3.75

BANCA ROMÂNEASCĂ nu percepe comision pentru operaţiuni de vânzare/cumpărare a certificatelor de depozit.

MICA PUBLICITATE

Pierderi

♦ Pierdut certificat înmatriculare seria A 144612 al firmei S.C. HOREA CONSTRUCT SRL. Îl declar nul (7636 G)

Închirieri

oferte

♦ **Ofer spre închiriere magazin alimentar în Cisnădie, central, cu toate dotările necesare, pentru o perioadă mai lungă. Tel. 0722.42.28.86** (7640 G)

♦ Ofer spre închiriere cabinet stomatologic sau vând dotare cabinet. Tel. 0269.44.74.70, 0721.74.18.62 (6546)

♦ Ofer spre închiriere casă de vacanţă, zona Tocile. Tel. 0726.30.82.77 (7655 G)

♦ Oferim pentru închiriere spaţiu producţie, birouri, 150-500 mp, str. Ogorului nr. 28. Tel. 0745.26.72.77 (4052)

Închiriez, zona Ştrand, spaţiu pentru birouri, depozite, producţie -absolut noi - 0745.66.82.04 (4737)

♦ Închiriez brutărie cu toate utilităţile. Informaţii-tel. 21.73.06 sau 0740.01.77.70, Sibiu (6163 G)

♦ Închiriez apartament sau casă renovată, în zonă liniştită - 23.51.19 (7037 G)

♦ Închiriez sau vând hale industriale cu dotări specifice: unor activităţi diverse - 23.51.19 (7037 G)

♦ Societate comercială închiriază, fără plată, spaţiu comercial situat în Broscărie la parterul unui bloc, două încăperi faianţate, cu toate utilităţile. Informaţii 0745/35.76.96 (7216 G)

Închiriez (vând) depozit + birouri, toate utilităţile, acces TIR. Tel. 0742.67.45.11 (6838464)

ÎNCHIRIEZ ROCHII MIREASĂ. Preţ convenabil. Str. Croitorilor nr.4 (Cartier PIAŢA CIBIN) - 21.36.41 (7389 G)

♦ Închiriez 40 mp cu sau fără dotări unui magazin alimentar, gaze, energie. Veştem, tel. 0742.14.96.57 (6838478)

♦ Închiriez casă central - 0269.23.53.39 (6496)

♦ Închiriez cameră 36 mp în Sibiu, vizavi de Consulatul General al Germaniei. Tel. 0788.41.09.85 (7617 G)

♦ Închiriez spaţiu 50 mp pentru depozit. Tel. 22.90.58 (7674 G)

cereri

♦ Închiriez apartament două camere. 0788.42.01.54 (7363 G)

♦ Caut locuinţă de închiriat - 23.52.40, 0742.28.07.90 (7685 G)

Angajări

♦ S.C. FOREST TIM SRL angajează agent comercial tânăr. Experienţa în vânzări constituie avantaj. C.V.-urile şi scrisorile de intenţie se trimit la fax 0269.21.27.00 sau se depun în Şos. Alba Iulia nr. 70 (incinta MOARA CIBIN) (6529)

Angajez brutar-cocător pentru cuptor cu vatră. Ofer şi pretind seriozitate maximă. Tel. 0269.24.00.62 (6542)

Firmă canadiană caută dezvoltator software, plata în USD. Cunoştinţe necesare: tehnologie Internet (Cold Fusion, ASP, Java, Java Script) şi baze de date relaţionale (MS SQL Server, ORACLE DB2). Vă rugăm trimiteţi C.V.-ul la: choosingabc@yahoo.com (7671 G)

♦ Angajez cofetar cu experienţă. Vând Audi A4. Tel. 0744.77.18.10 (6527)

♦ S.C. angajează vulcanizator, de preferinţă cu experienţă, disponibilitate la program prelungit. Tel. 0723.33.29.00, 23.88.84 (6553)

♦ S.C. angajează vânzătoare pentru chioşc non-stop. Relaţii-tel. 0269.24.20.82 (7658 G)

♦ Angajăm îngrijitor la o fermă de vite, o familie. Asigurăm cazare. Informaţii: Ocna Sibiului, tel. 54.15.62 (7659 G)

♦ Taxi "CORSO" angajează şoferi. Informaţii-tel. 22.50.00 (6895 G)

Angajez personal Fast-Food: bucătar, ajutor bucătar, vânzător. Relaţii tel. 0740.24.28.98 (5946)

Secţie confecţii angajează:
- maşiniste
- triplokărese
- călcători.
Salariu minim 4,5 mil., zonă ultracentrală. Cerinţe: experienţă. Tel. 0740 24.28.74, 0788.49.92.87 (5946)

Angajăm cond. auto cat. B, C, D, E, vârsta max. 40 ani, vechime minim 3 ani, pe autocar sau camion. Tel. 22.81.18, 22.82.75 (5971)

Firma **NUON Energy Romania** angajează instalatori cu experienţă în domeniul instalaţiilor de încălzire în cupru din interiorul apartamentelor. Aşteptăm CV-urile dv. pe fax la nr.**0269/22.94.84** sau pe e-mail: john_ner@zappmobile.ro (6160633)

♦ S.C. SAGA SRL angajează maşiniste croitorie şi maşiniste marochinărie. Cerinţe: experienţă în domeniu minim un an. Relaţii suplimentare la tel. 0269.24.55.49 (7638 G)

♦ Angajez muncitor în domeniul prelucrării geamului (geamgiu) cu permis conducere. Tel. 0269.22.70.10 sau 0744.57.77.35 (6273)

♦ Angajăm vânzătoare Fast-Food. Relaţii tel. 0269/21.08.83, 0722.60.56.44 (6838459)

♦ Angajăm confecţionere cu experienţă. Relaţii la tel. 0269/24.72.06 sau 0722.60.56.44 (6838459)

♦ Angajez şofer TIR - 0269.23.57.47 (6838468)

♦ Angajăm zidar şi paznic. Relaţii 56.03.97 (7425 G)

Societate comercială angajează **ECONOMIST BIROU MARKETING**. Condiţii: absolvent al ASE promoţia 2003, specializarea Marketing; operare PC (Corel Draw, Excel, PhotoShop); cunoaşterea limbii engleze constituie avantaj. Persoanele interesate vor depune CV însoţit de scrisoare de intenţie şi foto recentă la CP 933, Oficiul Poştal nr. 9 Sibiu, până la data de 9.04.2004 (7475 G)

♦ Selecţionăm 7 persoane inteligente, motivate, domeniu nou, interdisciplinar - 0745/12.76.90, 0721.51.91.22 (6838303)

♦ **Magazin alimentar angajează patru vânzătoare prezentabile. Rugăm seriozitate. Informaţii-tel. 23.29.12, orele 9-14** (6396)

♦ **S.C. ASIGURARE REASIGURARE ARDAF S.A. SUCURSALA SIBIU** angajează următorul personal:
- inspector de asigurări - un post
- informatician - un post

Condiţii: studii superioare, vechime minim 3 ani (pentru informatician). Se oferă condiţii de muncă foarte bune şi salariu atractiv. Informaţii la sediul sucursalei, P-ţa Unirii nr.5 sau la tel. 21.04.47, 21.74.18 (7555 G)

Angajăm confecţioneri calificaţi. Oferim bonuri de masă. Tel. 0269.24.17.65 (6407)

♦ Selectăm personal. Profit în timpul liber. Informaţii 0742/88.97.94 (6160733)

♦ Selectăm personal pentru activitate part-time. Informaţii 0745.77.50.01 (6160733)

Angajez femeie serioasă pentru ajutor la bucătărie, str. T. Vladimirescu nr. 10 (6432)

♦ Angajăm dispeceră taxi. Condiţii: domiciliul în Sibiu. Nu este necesară experienţă. Tel. 22.92.28 (6466)

♦ S.C. V.P. TRADE SRL - Sibiu, româno-italiană, având ca profil producţie marochinărie, cu sediul în Sibiu, str. Piaţa Cibin nr.5, angajează:
- modelieri cu experienţă în domeniul marochinăriei pentru atelier Seria "O".
- croitori cu experienţă în domeniul marochinăriei pentru executarea operaţiei de croire manuală.

Relaţii la sediul firmei între orele 8-10, la biroul de Resurse Umane (6468)

Barul "LA STRADA" angajează barman. Informaţii la tel. 0722.82.69.67 (7567 G)

Societatea comercială **POLISANO PHARMA SRL** Sibiu angajează **FARMACIST** sau **ASISTENT DE FARMACIE**. Relaţii tel. 0269/42.14.18 (6465)

♦ Angajăm personal terasă bar-discotecă. Tel. 0745.20.27.76, 0740.16.36.92, după ora 14 (6838480)

Angajez tineri - industria alimentară. Tel. 0744.59.16.30 (6838486)

Angajez tineri pentru laborator dulciuri. C.V. - str. Morilor nr. 47 (6838486)

♦ SC PREXICO SRL selecţionează candidaţi pentru poziţia Agent comercial. Cerinţe: studii medii-superioare, carnet conducere, abilităţi de comunicare şi negociere, iniţiativă şi prezenţă plăcută. Oferim: salariu motivant, oportunitatea dezvoltării unei cariere. Persoanele interesate sunt invitate să trimită un CV la fax: 0269/22.11.77 sau la e-mail: prexico@asconet.ro. Numai candidaţii selecţionaţi vor fi contactaţi (6838477)

Societate comercială angajează şoferi pe maşini de distribuţie B, C, E. Relaţii şi C.V.: str. Frigoriferului nr.2, orele 10-17 (7600 G)

Societate comercială angajează paznici minim 10 clase. Tel. 0722.21.12.96 (6498)

ROLIMAR VIDEO angajează casieră. Tel. 0740.24.62.85 (7601 G)

♦ Com Tina angajează: vânzătoare magazin alimentar; şoferi categ. B. Tel. 22.95.72 (6838488)

♦ Societate comercială profilată pe confecţii metalice şi firme luminoase angajează lăcătuşi mecanici cu experienţă şi operatori calculator cunoscători grafică Corel. Tel. 22.90.07 (6503)

♦ Angajăm muncitori calificaţi în domeniul construcţiilor - 0745.55.83.07, 0742.86.01.40 (6499)

♦ Angajez vânzătoare cafenea. Tel. 0744.57.20.30, 0269/42.63.86 (6505)

♦ Angajez urgent femeie de serviciu 1/2 normă. Tel. 0269.23.89.03, 14-20, 0788/41.09.85 (7617 G)

♦ Angajez supraveghetor sală Internet. Tel. 0788.42.01.54 (7616 G)

continuare în pag. 5

S.C. "MONDEX" S.A. SIBIU
cu sediul în Sibiu, str. Râului nr. 34
caută spaţii comerciale pentru închiriat, în zone cu vad bun pentru activităţi de comerţ.
-469 b-

Agenţie publicitară a Cotidianului **Tribuna**
FOTO VIZUAL AGNITA
Str. 1 Decembrie nr. 15, tel. 51.23.91

UNIVERSAL CONSTRUCT MARKET
Depozit central: Sibiu, str. Autogării nr. 3, tel./fax: 22.88.91
Expo Magazin Sibiu: Calea Dumbrăvii nr. 39, tel. 23.25.89

- Echipamente VAILLANT pentru încălzire şi apă caldă menajeră pe gaz/motorină
- Calorifere aluminiu, bimetal, tablă, fontă şi accesorii
- Ţeavă, instalaţii din Cu, PVC, oţel, zincată, fitinguri
- Pompe WILLO pentru încălzire, submersibile, hidrofoare ape murdare/uzate, vase expansiune, tancuri de apă
- Arzătoare automatizate, termostate cameră, regulatoare gaz, robineţi, racorduri şi tuburi flexibile
- Faianţă, gresie, obiecte sanitare, baterii
- Electromecanice SCHNEIDER, TELEMECANIQUE, MERLIN, GERIN, SQUARE, MODICON
- Aparataj cabluri şi conductori electrici, tuburi protecţie
- Corpuri iluminat, bobine, becuri, tuburi fluorescente
- Contoare ZENNER pentru apă rece, caldă, energie termică
- Profile laminate, plasă gard, plasă rabiţ, sârmă,oţel-beton, plasă sudată pentru construcţii
- Carbid şi electrozi pentru sudură, pietre şi discuri abrazive
- Materiale termo şi hidroizolante, membrane hidroizolante
- Uşi lemn masiv, lambriuri, binale şi podele laminate
- Vopsele, grunduri, lacuri, CAPAROL, CONEX, MODECO
- Ferestre mansardă VELUX
- Rigips - plăci rigips carton, tavane false, pereţi despărţitori
- Silicon şi spume poliuretanice
- Coşuri fum anticondens RAAB Germania
- BCA, cărămizi, ţigle
- Ciment, var, adezivi, gleturi
- Sisteme de termoizolaţie exterioară la clădiri

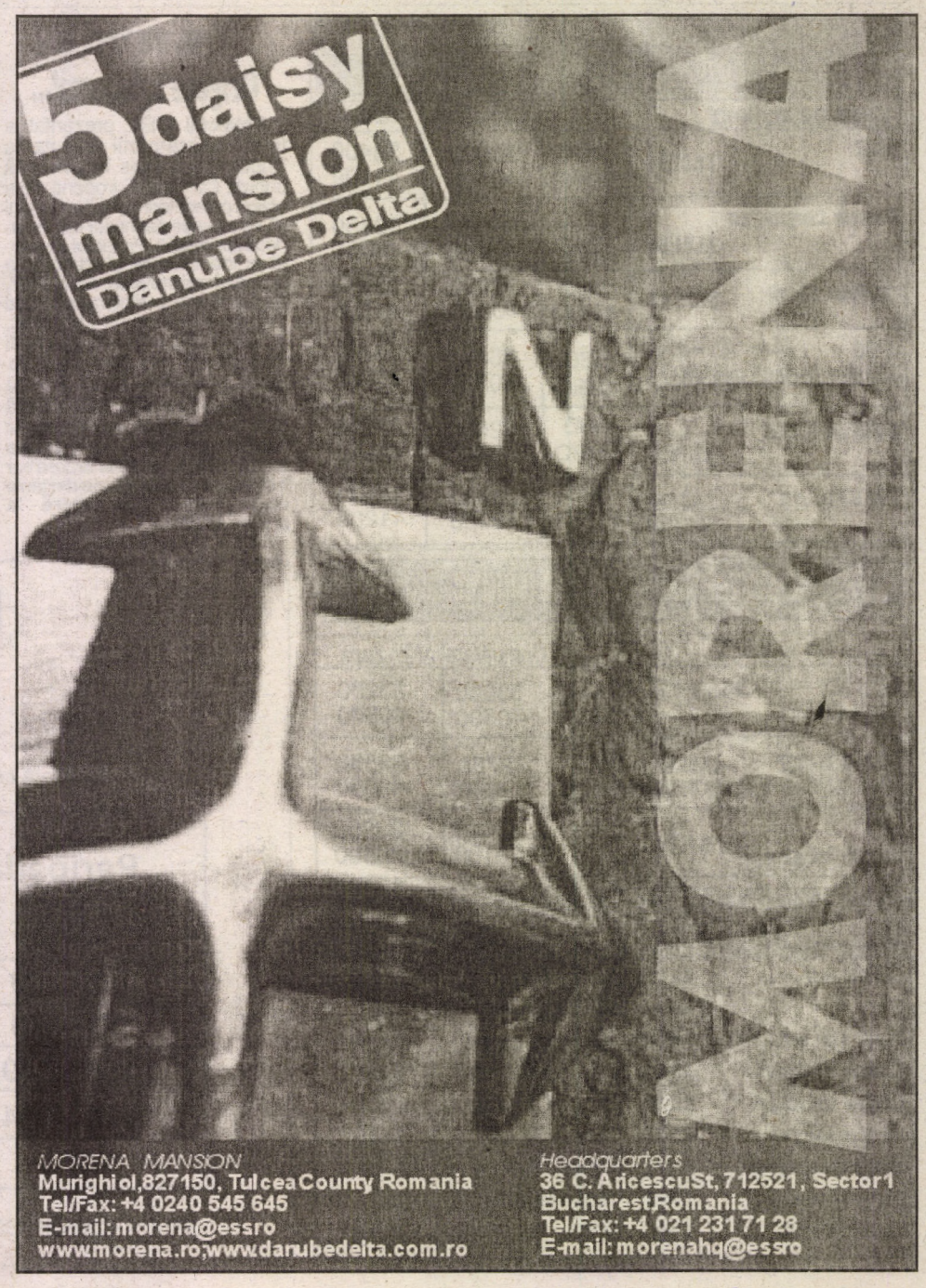

MICA PUBLICITATE

urmare din pag. 4

Angajări

♦ Selectăm persoane pentru colaborare, activitate inteligentă, instruire gratuită, câştiguri nelimitate, minim liceul. Tel. 0745.65.88.86, Marius (6838489)

♦ Angajez bucătăreasă pentru restaurant. Tel. 0740.16.60.57, 24.10.63 (7678 G)

♦ S.C. angajează personal pentru îngheţată. Informaţii la tel. 0269.21.39.54 (6569)

S.C. STAR INTERNATIONAL SRL - "Carmens" Sibiu, producător de încălţăminte angajează:
- ingineri - pielărie încălţăminte sau textile
- maiştri cusut
- maşinist
- croitori
- muncitori tras-tălpuit

Se asigură bonuri valorice de masă. Informaţii la biroul Personal, tel. 21.42.91 sau la sediul firmei din str. Valea Mare nr.3 (7673 G)

S.C. CabTec SRL Şura Mică angajează tânăr cu studii superioare (preferabil absolvent 2003, 2004) pentru departamentul Logistică. Profilul candidatului: cunoştinţe bune de limba germană, cunoştinţe operare PC-Word, Excel, Power Point, carnet conducere categoria B, disponibilitate la program prelungit, spirit de lucru în echipă, autoturism personal (constituie un avantaj). Scrisoare de intenţie + C.V. se transmit pe fax la nr. 57.73.44 sau e-mail: office@cabtec.ro până la data de 18.03.2004 (7676 G)

Prestări servicii

diverse servicii

♦ **Îmbălsămări** - 0744.12.57.63 (6544)

COMPLEXUL **Adela**
"Firma familiei tale"

■ Servicii pentru **femei:** cosmetică, coafură, manichiură, pedichiură, masaj.

■ Servicii pentru **bărbaţi:** frizerie, cosmetică, manichiură, pedichiură, masaj, aromoterapie (slăbiţi în 10 şedinţe, 10 cm).

■ Servicii pentru **copii:** frizerie.

Sibiu, str. Vasile Milea nr.1.
Telefoane:
44.77.53 (pentru femei)
21.09.15 (pentru bărbaţi)

SERVICII DE CURĂŢENIE!
în hale industriale, sedii de firme, hoteluri, locuinţe, faţade clădiri (înălţime maximă 100 m)
tel: 0744.57.20.45
S.C. LIMOROM S.R.L.
SOCIETATE ROMÂNO-GERMANĂ
21.06.66, 21.14.93, orele 8-16
DEPANARE AUTO!
Tel. 0744.64.66.69 -F 1-

Noi facem lună!
S.C. DORA LUX SRL
Servicii de curăţenie pentru:
firme, instituţii, hale industriale, asociaţii de proprietari, curăţenie după constructor.
Tel. 0740.01.61.88 (7313 G)

Cabana Negoiu din Munţii Făgăraşului vă oferă condiţii bune de cazare, duşuri cu apă caldă, saună. Pentru grupuri organizate de elevi şi studenţi facem reducere la cazare. Informaţii pentru transport şi alte detalii - tel. 0744.57.38.75, 21.06.07 (7643 G)

Inginer execut reparaţii maşini de spălat automate. Tel. 0744.28.73.54 (7056 G)

PARALELA 45 TURISM
Sibiu, Cl. Dumbrăvii 12
Bilete avion, autocar, asigurări, rezervări hoteluri
♦ **SEJURURI şi CIRCUITE**
Egipt 8 zile de la: 399 eur
Grecia (autocar) 195 eur
Malta 5 zile de la 215 eur
Brazilia 14 zile - 645 eur
Tunisia 7 zile - 119 eur
♦ **BILETE AVION**
New York 249, Toronto 349
Frankfurt 210, Budapesta 149
♦ ***Bilete autocar***: *Eurolines. Amad, Double T, Kessler,*
Ex: **EUROTIME**
Spania (dus-întors) 140, -euro
Franţa (dus-întors) 120, -euro
Tel. 0269.21.60.96, 21.61.09
paralela45sibiu@crdnet.ro (F 91)

BIROU COPIAT ACTE şi **traduceri**
germană, engleză, franceză, italiană, spaniolă, olandeză, portugheză, maghiară, rusă, cehă, slovacă, ebraică.
Operativitate maximă!
Preţuri minime!
Sibiu, str. Tribunei nr. 12,
tel. 21.29.40, zilnic 8-18 (C 6)

UMMA International
SERVICII DE CURĂŢENIE
- firme
- locuinţe
- alpinism utilitar

Tel. 0742.00.28.30, 0269.42.25.86
Standard USA (C 17)

TAHOGRAFE, vindem şi montăm, societate autorizată, cele mai bune preţuri, plata în rate. Tel. 0269.21.00.78, 0744.56.19.64 (F 332)

Distribuitor autorizat
LG, Unitronics şi PMA
S.C. RETRACOM SRL
vă oferă aparataj electric industrial de joasă tensiune la cele mai mici preţuri. Garanţie 2 ani! Informaţii-tel./fax 44.04.56 (6954 G)

BIROU TRADUCERI LEGALIZATE
germană, engleză, franceză, italiană, spaniolă, portugheză, olandeză, rusă, greacă, maghiară, japoneză, chineză.
Str. N. Bălcescu nr.9 (în curte)
Tel. 23.48.60, zilnic 9-17 (C 29)

♦ Reparaţii frigidere, congelatoare la domiciliu - 24.58.33 (6438)

Pensiune agroturistică în zonă deosebită, cazare, masă - 0742.02.40.36, 0740.65.96.39, 0740.59.32.86 (6508)

♦ Autorizat execut reparaţii televizoare la domiciliul clientului - 0745.79.20.27 (7622 G)

transport persoane

ATLASSIB
Călătoriţi cu autocarele noastre moderne în Europa.
Plecări zilnice spre:
ITALIA, GERMANIA, SPANIA, FRANŢA, AUSTRIA, SUEDIA, CEHIA, BELGIA, OLANDA, DANEMARCA, FINLANDA, PORTUGALIA, UNGARIA, IUGOSLAVIA.
Servicii oferite: ***închirieri autocare, mesagerie, asigurări medicale, cărţi verzi.*** **Informaţii şi rezervări: 22.92.24, 22.92.09, 21.66.55, 21.58.55, 21.60.60** (F 383)

♦ **TAVI REISEN** transportă persoane în **GERMANIA şi SPANIA, MIERCUREA şi SÂMBĂTA,** închiriază autocare 50-70 locuri. Tel. 0268.31.59.54, 0268.41.63.78, 0269.22.30.82 (F 2)

♦ R&C INTERNATIONAL SERVICE vinde bilete de călătorie în Austria, Germania, Italia, Franţa, Spania, Portugalia. Sibiu, str. V. Milea, bl. 10, ap.66. Tel. 0269.43.27.05, 0740.30.36.75, 0745.31.82.62 (C 20)

SC TRANSDARA SA Arad execută cu microbuze moderne şi confortabile următoarea cursă interjudeţeană:
- **SIBIU - DEVA - ARAD** cu plecare din **SIBIU** la ora 10 şi sosire la **ARAD** la ora 16.02
- **ARAD - DEVA - SIBIU** cu plecare din **ARAD** la ora 11.06 şi sosire în **SIBIU** la ora 17.08.

Informaţii suplimentare şi rezervări la numărul de tel. 0257/25.63.06 (531)

♦ DIRCOM Sibiu transportă grupuri organizate, în ţară şi străinătate, cu microbuze moderne, la preţuri fără concurenţă - 0269.44.48.73, 0745.26.39.03 (6267)

♦ **NOU! DOUBLE'T** efectuează la cele mai mici preţuri transport internaţional de persoane în: **ELVEŢIA: ZÜRICH, BERNA, LAUSANNE, GENEVA - 119 euro**
SPANIA: MADRID, BARCELONA, CASTELLON, VALENCIA - 140 euro.
Informaţii la agenţia din Sibiu, str. N. Bălcescu 1-3, tel. 0269/21.74.97, HOTEL PARC (BTT) - tel. 0269.23.28.26 (F 71)

SVERAK TOURS
Transport persoane:
- Augsburg
- Ulm
- Stuttgart
- Ludwigsburg
- Karlsruhe

Informaţii 0269.22.93.50, 0744.53.82.69 (6506)

transport marfă

Transport 1-3,5 t. Tel. 22.29.36, 21.97.29, 0745/15.74.96 (6931)

♦ Transport marfă intern şi internaţional, 20 mc - 0721.12.16.42 (6952 G)

♦ Transport marfă, mobilă - camion Iveco 3,5 tone. Tel. 0723.88.71.14, 0269.24.29.63 (6838471)

♦ Transport 1,3 t - 0722/75.83.18, 43.35.85 (6838465)

♦ **TRANSPORTURI** 3-5-7-14 tone - 0744.62.62.56 (6354)

Transport marfă cu microbuz. 22.16.96, 0744.61.78.10 (7576 G)

♦ Transport marfă 1,5-3 tone (5-20 mc). Tel. 0744.63.84.65, 0269/44.30.09 (7577 G)

construcţii

♦ Firmă execută lucrări de: amenajări interioare, exterioare, şarpante, acoperişuri. Preţuri accesibile. Inf. tel. 0741/98.35.79; 0744/10.33.05; 0269/23.58.74 (6160668)

♦ Popa Ioan Ilie - instalator. Execuţie şi întreţinere: sanitare şi încălziri centrale. Tel. 0269/22.59.91, mobil 0744.82.00.51 (B)

♦ Confecţionez-montez hornuri centrale, scocuri, ventilaţii, acoperişuri şi reparaţii. 0269/24.28.81, 0269/42.64.83, 0745.37.61.86 (5185)

TÂMPLĂRIE PVC - RATE, RECLAME NEON, INSCRIPŢIONĂRI - ALARME AUTO. 54.32.50 (6789 G, 6790 G)

TÂMPLĂRIE PVC CU GEAM TERMOPAN, PROFILE ŞI FERONERIE IMPORT GERMANIA, la cele mai mici preţuri prin SC GENERAL PLAST SIBIU, str. Onisifor Ghibu nr.1 (lângă benzinăria MOL). Tel. 20.62.60, 0744.64.20.32 (6911 G)

S.C. NICO plast SRL
TÂMPLĂRIE PVC şi ALUMINIU
la cele mai mici preţuri.
Partener GEALAN. Tel. 0269.21.26.78, 0269.23.36.17 (7146 G)

♦ Zugrăvim, vopsim. Tel. 42.71.72 (7178 G)

♦ Producător însemnat partener GEALAN comercializează tâmplărie PVC la **preţuri minime** (montajul, demontatul **gratuite**). Reprezentant Sibiu. Tel. 0722/83.39.27, 0788/38.67.27 (6160647)

Uşi, ferestre cu geam termopan din lemn stratificat, scări interioare. Tel. 21.14.84 (7221 G)

continuare în pag. 6

consultens® Networking SRL • Sibiu, 550376, Sibiu
Calea Cisnadiei 48 • tel. 0269 206 222 • fax 0269 424 554
Info@Directnet.ro•http://www.Directnet.ro

spre mai bine
No1

:: Internet
:: VPN
:: telefonie internationala
:: telefonie fixa (in curand si in Sibiu)

Directnet
Spre mai bine
Astral
Creat să evoluezi

Firma S.C. ASI Nature S.R.L. - angajează:
SUBINGINER INDUSTRIA ALIMENTARĂ
ŢICHINDEAL

Descrierea postului:
- analize laborator produse lactate
- producţie produse lactate

Profilul candidatului:
- studii postliceale în industria alimentară (studiile universitare constituie un avantaj)
- posibilitate de deplasare până la punctul de lucru Ţichindeal
- dorinţa de a învăţa noi proceduri de lucru în domeniul industriei laptelui.

Rugăm să trimiteţi curriculum vitae împreună cu scrisoarea de intenţie până la 8.04.2003 pentru interviu, la fax 0269/21.35.65 sau e-mail: cducu@asiglobal.com. Pentru mai multe detalii, tel. 0744.69.96.88. -567-

TopTech
Dealer autorizat **TOSHIBA**
Calea Dumbravii nr. 21, Tel:0269 - 233690
Promotia primaverii !
950 Euro*
16.000 copii/printuri incluse
TOSHIBA e-studio 161
Copiator A3 (16 ppm) + Imprimanta laser A3 (standard)
Oferta valabila in limita stocului disponibil
* pret fara TVA

Agenţia de publicitate **Tribuna**
str. I. Raţiu nr. 7, Sibiu
program de lucru: 8-14
duminica anunţurile de MICĂ şi MARE PUBLICITATE se primesc la sediul redacţiei, str. G. Coşbuc nr. 38, între 8-18.

FONDAT ÎN 1884 DE IOAN SLAVICI
Tribuna
COTIDIAN INDEPENDENT. APARE LA SIBIU

SC CASA DE PRESĂ ŞI EDITURĂ TRIBUNA SRL
angajează
CONTABIL ŞEF

Condiţii necesare ocupării acestui post:
- studii superioare economice
- experienţă minim 2 ani
- cunoştinţe operare PC
- disponibilitate la program flexibil
- dinamism şi iniţiativă

Dacă îndepliniţi aceste condiţii vă rugăm să transmiteţi CV-ul dv. însoţit de o scrisoare de intenţie la fax nr. 0269-216603 sau e-mail: publicitate@tribuna.ro.

FONDAT ÎN 1884 DE IOAN SLAVICI
Tribuna
COTIDIAN INDEPENDENT. APARE LA SIBIU

SC CASA DE PRESĂ ŞI EDITURĂ TRIBUNA SRL
angajează
AGENT PUBLICITATE

Condiţii necesare pentru ocuparea acestui post:
- bune abilităţi de comunicare şi organizare;
- disponibilitate de deplasare în teritoriu;
- orientare către clienţi;
- foarte bune cunoştinţe de contabilitate primară (facturări, calculaţii de preţ etc.);
- foarte bune cunoştinţe de operare PC (Windows, Excel, Word etc.);
- cunoştinţe de limba engleză.

Dacă îndepliniţi aceste condiţii vă rugăm să transmiteţi CV-ul dvs. însoţit de o Scrisoare de Intenţie la fax nr. 0269-216603 sau e-mail: publicitate@tribuna.ro.

MICA PUBLICITATE

urmare din pag. 5

Prestări servicii

♦ S.C. VADOS INVEST execută lucrări construcţii, amenajări interioare, instalaţii. Angajează zidari, muncitori necalificaţi. Relaţii-tel. 0269.23.63.67, 0745.61.72.65 (7252 G)

♦ Executăm mansardări, tavane, rigips, tencuieli, faianţă. Tel. 23.59.05, 0740.12.40.15 (7448 G)

♦ Execut zugrăveli, zidării. Tel. 23.59.40 (6364)

15% REDUCERE la tâmplăria **PVC** în luna aprilie **SC TACOM SRL** partener **GEALAN. GARANTAT** cel mai bun preţ. SIBIU, tel. 23.01.58, 0740.14.41.83, **MEDIAŞ**, Şos. Sibiului nr. 46, tel. 83.73.50, 0788.40.67.94 (7533 G)

TÂMPLĂRIE PVC ŞI AL. CU GEAM
termopan
profită de oferta primăverii:
Geam termopan LOW-E şi 7% Reducere pentru orice comandă PVC. Profile Deceuninck
Semaforului 11 (lângă Delta)
tel. 21.44.34, office@firstmdy.ro
S.C. First Maddy SRL (F 562)

♦ **Firmă execută confecţii metalice: porţi, garduri, balustrade, grilaje etc. Tel. 0745.63.37.06** (6437)

♦ Executăm lucrări de construcţii, finisări, mansardări - 0745/55.83.07, 0742.86.01.40 (6499)

Cursuri

STAFF 2000
organizează cursuri pentru
- INSPECTOR RESURSE UMANE
şi
- VÂNZĂTOR
Relaţii şi înscrieri la tel. 21.58.08 (F516)

INTERNATIONAL COMPUTER SCHOOL organizează cursuri de operator calculator (Windows, MS Office, Internet), contabilitate (CIEL), limbi străine, inspector resurse umane. Diplome avizate de Ministerul Educaţiei şi Cercetării. Plata în rate. Informaţii la sediul din B-dul Victoriei nr. 10. Tel. 21.37.47 (C15)

Diverse

♦ Arendez în Poplaca teren arabil 6000 mp. Tel. 0269 24.07.65 (7406 G)

♦ Crescătorii de bovine din Veştem doresc păstori la turma satului pe anul 2004. Cine doreşte să depună ofertă să sune la tel. 56.50.26 sau 56.52.02, sau să se prezinte cu cerere marţi, 13 aprilie 2004 (a treia zi de Paşti) la Căminul Cultural din Veştem, la ora 12 (7681 G)

Citaţii

♦ S.C. Cibintex S.A. cu sediul în Sibiu, str. Brutarilor nr. 1-3, în calitate de creditor, cheamă în judecată pe pârâta S.C. "Alcoflex" SRL cu sediul în Sibiu, str. Frigoriferului nr.6, în ziua de 13.04.2004, ora 11, sala F, dosar 1060/2004 - Tribunal Sibiu (7637 G)

Matrimoniale

♦ Tânără simpatică, discretă, ofer companie, masaj oriental domnilor peste 35 ani. Tel. 0742/41.67.65 (6160356)

Licitaţii

R.A. AEROPORTUL SIBIU cu sediul în Sibiu, Şos. Alba Iulia nr. 73, organizează licitaţie publică deschisă pentru închirierea unor suprafeţe de teren pentru recoltat masă verde, în data de 20.04.2004, ora 12. Preţ de strigare 30 USD/ha/an. Taxa de participare 100.000 lei. Garanţia de participare 10% din preţul de strigare al terenului (6439)

Cumpărări

imobiliare

♦ Cumpăr locuinţă - 0788/38.38.01 (7632 G)

♦ Cumpăr apartament 3-4 camere, urgent - 44.31.72 (5232)

CUMPĂR CASĂ, APARTAMENT SAU TEREN ÎN **ZONA TRIBUNALULUI**. Tel. 0744.64.20.31 (6911 G)

♦ Cumpăr apartament Terezian. 0724.24.66.43 (6921 G)

♦ Cumpăr casă în Sibiu. Ofer între 50.000-120.000 euro - 23.51.19 (7037 G)

♦ Cumpăr teren construcţie casă în Sibiu. Ofer între 40-100 euro/mp - 23.51.19 (7037 G)

♦ Cumpăr livadă 1-4000 mp, în Cisnădioara. Tel. 0788.23.42.19 (7444 G)

♦ **Cumpăr teren agricol şoseaua Şelimbăr-Cisnădie - 23.75.19, 0722.28.23.99** (7510 G)

♦ Cumpăr apartament. Tel. 44.03.90 (6451)

auto

Cumpăr remorcă auto 500 kg - 0740.50.41.91 (7657 G)

Cumpăr Jeep reformat de armată, maxim 10.000 km. Tel. 0742/04.30.60 (7572 G)

diverse

♦ Cumpăr piei miel toate mărimile. Tel. 22.34.00, 0744/81.36.45, Calea Şurii Mici 19 (7660 G)

Cumpăr stejar uscat. Tel. 21.14.84 (7221 G)

♦ Cumpăr fân şi cap de TIR. Tel. 0740.63.85.97, 57.15.85 (6570)

Vânzări

case

♦ Vând casă 3 camere, dependinţe, garaj, singur în curte, situat pe Calea Dumbrăvii, ideal privatizare: cabinet, birou, magazin. Tel. 0724.55.34.80 (7649 G)

♦ Vând casă Bradu, central. Tel. 55.91.23 (7652 G)

♦ Vând casă în Vurpăr, preţ 4200 euro, negociabil. Tel. 54.41.21 (6283)

♦ Ilie vinde casă, zonă deosebită. 23.44.84, 21.89.66, seara (7359 G)

♦ Vând casă cu curte şi grădină mare în sat Mândra nr. 9 (7489 G)

♦ Vând casă în satul Daia nr. 15. Tel. 23.59.36 (6390)

♦ Vând casă în construcţie în Ocna Sibiului, în zona lacurilor, pretabil locuinţă sau firmă/restaurant/hotel. Preţ avantajos. Tel. 0740.90.21.29 sau 21.45.49 (6414)

♦ Vând casă, 3 camere + dependinţe, curte, şură, grădină în com. Boiţa. Tel. 0742/05.40.26 (6428+6430)

♦ Vând casă două apartamente, două băi, două contoare gaz, Frezorilor 28, cartier Lazaret. Tel. 23.86.52 (6502)

♦ Vând curte mare, şură, şoproane, două corpuri de casă, cu pivniţe, grădină cu pomi fructiferi 2300 mp, com. Jibert. Tel. 22.41.72, între orele 19-20 (6838322)

Vând casă veche - 4 camere, teren 1728 mp, str. Săcel 56. Tel. 21.08.30 (6521)

♦ Vând casă de locuit + anexe în com. Şura Mare, str. Văii nr. 38. Tel. 54.30.46 (7647 G)

♦ Vând casă compusă din două camere, baie, bucătărie, pivniţă + anexe, teren 300 mp, preţ negociabil 35.000 euro, Ţiglari - 0269.22.17.16, 0269.21.78.65 (7639 G)

apartamente

♦ Vând apartament două camere, confort I, etaj VIII/X, 22.000 euro, negociabil, zona Piaţa Rahova - 23.30.47 (7648 G)

♦ Vând apartament două camere, Cedonia, lavabilă, apometre, gaz, calorifere noi, instalaţii sanitare noi, termopan, 20.500 euro. Tel. 44.64.73 (6549)

♦ P.F. vând apartament 3 camere, parter înalt, pereţi izolaţi, centrală, recent renovat. Tel. 0269.44.57.42, 0744.19.47.51 (6543)

♦ Vând apartament două camere, confort I, semidecomandat, etaj I, centrală termică, M. Viteazul, 28.500 euro - 0745.65.42.89 (6535)

♦ Vând apartament două camere, confort III, etaj I, Univers'all, 18.000 euro - 0745.65.42.89 (6535)

♦ Vând apartament Terezian. 0724.24.66.43 (6921 G)

♦ Vând apartament 4 camere, Valea Aurie, încălzire centrală. Tel. 0744.43.67.77 (6049)

♦ Vând apartament sau garsonieră, zonă centrală - 23.51.19 (7037 G)

♦ Vând apartament două camere, confort I, utilităţi, Terezian. Tel. 0744.85.17.54 (6095)

Vând apartament la casă 4 camere, demisol: 3 camere, pivniţă, în oraşul de jos, 70 mp pe nivel, necesită reparaţii capitale, curte mică, acces două maşini, pretabil birouri, depozit, cu încă o familie în curte. Urgent. Preţ 32.800 euro, negociabil. Tel. 0788.40.59.00(6359+6360)

♦ Vând apartament confort I, 3 camere decomandate, c.t., pivniţă. Tel. 24.52.76, 0742.53.61.32 (6405)

♦ Vând apartament 2 camere, conf.II, cu balcon mare, parchet, separare gaz, str. Gorăslău, preţ 19.800 euro. Tel. 21.49.63, 21.06.48, 0745/45.48.28, 0788/47.45.31 (7532 G)

♦ Urgent! Vând apartament două camere, nedecomandat, 19.000 euro, negociabil. Adresaţi orele 14-18 - 44.38.69 (6411)

♦ Vând apartament două camere mari, bucătărie, baie, cămară, balcon închis, pivniţă, garaj, aproape de Piaţa Cibin. Tel. 21.98.21 (7596 G)

Vând apartament două camere, pivniţă, garaj, Terezian - 0269.23.53.39, 44.54.90 (6495)

Apartament două camere decomandate, încălzire centrală 1/10, pivniţă, M. Viteazul - 23.25.64, 0744.54.68.45 (6511)

♦ Vând apartament 3 camere, la casă, foarte avantajos. Aprox 23.000 euro. Tel. 0740.09.17.08 (6515)

♦ Vând apartament la casă, 4 camere, 150 mp, superfinisat, zonă centrală. 0744.25.77.22 (6512)

♦ P.F. vând apartament două camere, confort I, decomandat, c.t., pivniţă, preţ negociabil, V. Aaron. Tel. 0269.23.94.24 sau 0269.24.82.37 (7618 G)

♦ Vând apartament două camere decomandate, Cisnădie. Tel. 23.52.40 (7612 G)

♦ Vând urgent apartament două camere în Terezian. Tel. 22.10.90, orele 9-13 (6532)

♦ Vând apartament două camere, gaz separat, telefon - 0269.56.36.30 (6523)

♦ Urgent! Vând două camere, 50 mp, Terezian, 22.500 euro. Tel. 0788.38.38.01 (7632 G)

Vând apartament 3 camere la casă, preţ 22.900 euro. Tel. 0740.81.39.84, 0269.21.39.11 (6564)

Vând apartament două camere decomandate, hol, bucătărie mare, etaj I, centrală proprie, superfinisat, pivniţă, pod, teren întăbulat, Constituţiei nr. 24, sc. C, preţ 29.000 euro. Tel. 0744.56.19.57, 0269.22.08.97 (6559)

♦ Vând apartament 3 camere, V. Aaron, etaj III, cu centrală - 23.52.40, 0740.16.27.98 (7685 G)

♦ Vând urgent apartament 3 camere, decomandat, 85 mp, centrală termică, gresie, faianţă, etaj intermediar, pivniţă, str. Lungă. Tel. 0788.38.38.01, 23.76.63 (7683 G)

garsoniere

♦ Vând garsonieră îmbunătăţită cu apometre, gaz separat, gresie, faianţă, centrală pe bloc, zona Laurian. Preţ 13.700 euro, negociabil. Tel. 42.64.10 sau 0744.56.85.62 (6385)

♦ P.F. vând garsonieră confort I, c.t., pivniţă, zona COMPA, preţ negociabil. Tel. 0269.23.94.24 sau 0269.24.82.37 (7618 G)

♦ Vând garsonieră confort I, etaj II, 15.700 euro. Tel. 0788.38.38.01 (7632 G)

continuare în pag. 7

S.C. MOBILA NOVA S.R.L.
distribuitor MOBEXPERT
Tel./fax 0269/22.87.41
Sibiu, str. Rahovei nr. 45 (lângă Piaţa Rahova)
VINDE
- mobilier birou;
- mobilier de casă
(dormitoare, sufragerii, camere tineret, bucătării, colţare, canapele extensibile)
-B-
Se asigură transport şi montaj
Raport optim preţ-calitate

omniALIMENT.
CATALOGUL FIRMELOR DIN DOMENIUL ALIMENTAR
... internet ... ... catalog ... ... cd ...

DE DISTRIBUIT GRATUIT!
Persoană de contact: Claudia STANCU-0740 12 13 90
Bucureşti, sector 1, Bd. Nicolae Titulescu nr.115-117, bl.6, sc.A, ap.2
Tel/Fax: 021 260 09 12, 021 223 58 02, E-mail: claudia.stancu@omni.ro
pentru afaceri cu gust

CLINICA POLISANO SIBIU
ANGAJEAZĂ
BUCĂTAR
Cerinţe:
- domiciliul stabil în Sibiu;
- disponibilitate la program prelungit.
Informaţii suplimentare la tel. 23.01.38.
CV se trimit la nr. fax 23.44.83
-548-

CONSILIUL LOCAL ŞEICA MARE
organizează în datele de 3 şi 4 mai 2004, ora 10 concurs pentru ocuparea funcţiei publice de conducere pentru postul de secretar al Consiliului Local Şeica Mare

Condiţii:
- studii superioare juridice sau administrative;
- vechime în specialitatea studiilor deţinute - 2 ani;
- cunoşterea unei limbi străine: engleză, germană, franceză;
- cunoştinţe şi abilităţi în utilizarea calculatorului

Dosarul de înscriere va cuprinde:
- cerere de înscriere tip;
- copie după actul de identitate;
- copie după diploma de studii;
- copie după carnetul de muncă, dacă este cazul;
- adeverinţă care să ateste starea de sănătate;
- cazier judiciar;
- recomandare de la ultimul loc de muncă, după caz.

Depunerea dosarelor la Primăria Şeica Mare, până la data de 23.04.2004, ora 16.
Relaţii suplimentare şi bibliografia pot fi obţinute de la Primăria Şeica Mare: seicamare@rdslink.ro sau la tel. 0269/85.31.13 sau 0269/85.39.89.
-561-

SC TAVI SRL
PRODUCĂTOR ÎMBRĂCĂMINTE PENTRU EXPORT
angajează 40 persoane
- confecţioneri îmbrăcăminte -

OFERIM:
• SALARIZARE SUPERIOARĂ ÎN ACORD INDIVIDUAL
• BONURI DE MASĂ
• TRANSPORT GRATUIT
• POSIBILITĂŢI DE PROMOVARE
• CONDIŢII DE MUNCĂ OCCIDENTALE
• SISTEM DE ORGANIZARE EFICIENT ŞI MODERN

CEREM:
• SERIOZITATE
• PUNCTUALITATE
• FIDELITATE

VINO SĂ FACI PARTE DIN ECHIPA NOASTRĂ!
NOI PUNEM ÎN PRACTICĂ, NU DOAR NE LĂUDĂM!

RELAŢII SUPLIMENTARE:
ADRESA: Str. Şelimbărului, nr. 111, CISNĂDIE
TELEFON: 0269 - 564870; 563601; 0740278816
Persoană de contact: SIMONA JEFLEA - resp. "resurse umane"
-536-

publicitate Tribuna publicitate

ANIVERSARE
10 ani HTC - Vaillant în România
Vaillant CEA MAI BUNĂ CĂLDURĂ

HTC-Hornoff Trade Consult - Reprezentanţa generală Vaillant în România

MICA PUBLICITATE

urmare din pag. 6

Vânzări

Vând garsonieră frumos amenajată, cu centrală, preţ 18.900 euro. Tel. 0269/24.54.60, 0740.81.39.84 (6565)

terenuri

♦ Vând teren pe Căprăreţ. Tel. 0740.36.47.28 (7669 G)

♦ Vând două livezi meri, Cisnădie: str. Sadului 10.000 mp, preţ 5 euro/mp; str. Livezii 3900 mp, 3 euro/mp. Tel. 0269.44.28.27 (7668 G)

♦ Vând teren 900 mp (18,5x49) pe str. C. Negri - 140 euro/mp. Tel. seara 21.78.46 (6538)

♦ Vând teren intravilan în Râu Sadului, 2500 mp, 3,5 euro/mp, negociabil. Tel. 42.74.91 (7436 G)

♦ Vând loc arabil în Lunca Cisnădioarei, lângă Fabrica Dumbrava. Tel. 55.77.04 (6436)

♦ Vând teren pentru construcţie cabană pe Valea Avrigului, zonă turistică, cu pomi - 12 ari. Tel. 52.44.74 (7570 G)

♦ Vând teren intravilan în Cisnădie, 6212 mp, în Piaţa Nouă - 3 euro, 7400 mp în lunca Sevişului - 4 euro, 1600 mp Dealu lu' Grigore -5 euro. Tel. 56.17.62 (6474)

♦ Vând teren intravilan de construcţii, 3 buc. a câte 460 mp, intrarea din Şelimbăr. Tel. 24.30.40, după ora 20, 0744.66.47.10 (7684 G)

diverse spaţii

Vând restaurant pensiune "CASA IOANA", terasă şi chioşc "ONOR", situate pe str. C-tin Noica colţ cu Revoluţiei, sau caut asociat sau vând 1/2 părţi din afacere - 0745.08.40.86, 0742.36.34.29 (6541)

♦ Vând sau închiriez în Cisnădie depozit 1200 mp, rampă acces TIR. Tel. 0269.24.19.67, 0745.22.23.65 (6090 G)

S.C. vinde spaţiu comercial, parter bloc, 270 mp, situat în Cisnădie, ultracentral, toate utilităţile separate. Preţ 60.000 euro + TVA. Informaţii: 0745.25.04.60 (F 536)

auto

Ofertă specială. Saboţi frână originali Matiz-Tico - 450.000 lei. Dealer Daewoo, toată gama piese schimb, preţuri mici. Tel. 21.84.51, 21.00.78 (C)

♦ Vând U 445 stare bună + motor rezervă. Tel. 0721.57.24.75 (7661 G)

♦ Dacia 1300 din 1984. Tel. 0742.16.37.29 (7662 G)

♦ Mercedes Vito 112 CDi, fabricaţie 2000, 9 locuri, taxe achitate, 13.900 euro, clima, ABS, ASRE, geamuri-oglinzi electrice, navigaţie - 0269/55.79.33, 0740.56.26.07 (7656 G)

♦ Ford Fiesta roşu, 4 uşi, 1,3 Benz, unic proprietar, 4700 euro - 0740.56.26.07, 0269.55.79.33 (7656 G)

♦ Ocazie VW Caady Diesel, fabricaţie 2001, taxe achitate, 6900 euro - 0740.56.26.07, 0269.55.79.33 (7656 G)

♦ VW Transporter roşu, fabricaţie 2000, vama plătită, 11.300 euro, ABS, cârlig, dublă încălzire, radiocass - 0740.56.26.07, 0269.55.79.33 (7656 G)

♦ Vând Ford Sierra 1800 cmc, c.i., an fabricaţie 1985, preţ 600 euro, negociabil. Tel. 0740.77.22.19 (6556)

Vând remorcă ARO marca Autonova, Satu Mare, an 1992, acte în regulă, nr. noi, preţ 15.000.000, negociabil - 0745.87.78.41 (6552)

Vând caroserie ARO 244, stare foarte bună, motor trifazic tăiat lemne. Tel. 0745.79.04.02, fam. Albu (6551)

♦ Vând Dacia 1310, an fabricaţie 1999, preţ negociabil. Tel. 44.04.73, 0722.98.57.91 (6545)

♦ Vând tractor U 650; plug, motor ARO Braşov. Tel. 0269.23.19.27, 0740.24.58.70 (6539)

♦ Vând autoturism Daewoo Espero, 1,8 MPI, an fab. 1996, Coreea. Tel. 0722/50.62.74 (5599)

♦ Vând Nubira CDX (ABS, CD), 1999, verde metalizat - 0745.52.82.58 (6273)

DEZMEMBRĂRI DACIA. Tg. Vinului 10, 21.46.64 (7307 G)

♦ Vând Renault 25 Diesel, 89, stare bună. Tel. 0744.93.93.06 (6357)

♦ Vând autoutilitară Dacia 1304, benzină. Informaţii-tel. 56.48.64, luni-vineri între orele 8-16 (7501 G)

Vând Dacia Break pe injecţie, 2001. Tel. 0745.30.01.34 (6160729)

♦ Vând Dacia 1310 L albă, an fabricaţie 1996, stare perfectă de funcţionare. Tel. 0744/38.68.53, 0269.24.81.95 (6160734)

♦ Vând tractor U 651, 650 şi TIH. Tel. 58.21.09 sau 0724/39.16.59 (6413)

♦ Vând VW Transporter an fabricaţie 1995. Tel. 21.19.52 (6418)

♦ Vând motoretă FLORET. Tel. 43.03.06 (6472)

Vând Opel Frontera 4x4, an 1994, full option, stare perfectă, 6.800 euro. Tel. 021/725.18.62, 0741/56.76.17 (564)

Vând Audi 80, an fabr.1992, stare generală foarte bună, uşor avariat în spate. Tel. 0744/60.94.56 (7565 G)

♦ Vând microbus Volkswagen Diesel, an fabr.1994, capacitate 2400 cmc. Informaţii la tel. 0788/29.17.35 sau 0724/29.17.35 (7574 G)

♦ Vând Dacia 1310, an fabr.1989, RK. Tel. 0745/43.00.46 (6486)

♦ Vând tractor german Ford, 50 CP. Tel. 56.81.24 (7588 G)

♦ Vând două tractoare şi un Peugeot 309. Tel. 84.13.12 (7595 G)

♦ Vând Dacia 1310, bleu metalizat, an 1997 - 0721.25.27.11, 0745.24.47.97 (6838485)

Vând Dacia Break '88, toate facilităţile şi Dacia 1100. Vând orice fel plasă sârmă. Cumpăr maşini manuale plasă sârmă. Alţâna, str. Gării 82, tel. 85.12.24 (7615 G)

♦ Vând Dacia Break fabricaţie 1998, culoare originală alb Nova, stare foarte bună, preţ 78 milioane, negociabil. Tel. 21.64.17, 0745.22.85.05 (7631 G)

♦ Vând semiremorci marca SCHMITZ tip SPR 24, model 2001, EURO 3, licenţiate pentru trafic internaţional, 11.500 euro/buc. Informaţii-tel. 0744.79.16.53, 0744.79.16.54 (6531)

♦ Vând VW Vento Diesel - 0740.88.82.16 (6528)

♦ Vând ARO 244. Tel. 0742.28.51.31 (6527)

♦ Vând Passat Diesel. Tel. 22.12.13 (6522)

♦ Vând Dacia 1310, an fabricaţie 1988, albastru, 600 euro. Tel. 0722.73.71.16 (7646 G)

♦ Vând Dacia berlină an 1997, culoare albastru opac - 23.69.25, 0721.54.27.98 (7642 G)

♦ Vând Opel Vectra an fabricaţie 1991, benzină, 4 uşi, cu haion, jante aluminiu, culoare gri şobolan, unic proprietar, preţ 3300 euro, negociabil. Tel. 0745.59.98.29 (6566)

♦ Vând tractor nemţesc, semănătoare, plug, greblă, grapă, remorcă 5 t, remorcă auto 550 - 0269.24.03.68 (6561)

♦ Vând Ford Probe 1994, transmisie defectă, la 2000 euro, preţ negociabil - 0745.50.58.05 (7682 G)

♦ Vând Trabant - urgent - 0744.28.64.38 (7677 G)

electronice

Vând calculator Intel Pentium 166 Mhz, CD-ROM, HDD 1,2 Gb, monitor, mouse, tastatură. Preţ convenabil. Vând frigider Arctic 140 l, stare bună de funcţionare. Tel. 24.94.11

Vând aparate video-electronice cu câştig, tip poker, preţ avantajos. Tel. 0740.60.53.12 (7653 G)

ANTENE SATELIT PRIN MAGAZIN SPECIALIZAT. TEL. 0269.21.45.53, 0741/07.14.20 (C 24)

Vând antiradar nedetectabil. Tel. 23.27.29 (7672 G)

S.C. Ursula & Georg SRL Sibiu, str. Anatole France 16, telefon 0269.23.92.37, vinde zilnic, între orele 9-17, en gros, en detail produse electronice, uz gospodăresc , subansamble electronice, ca televizoare cu diag. 37 cm - 3.200.000 lei; 51 cm- 4.400.000 lei; 70 cm - 6.400.000 lei; microunde - 2.200.000 lei; radiocaset cu CD - 880.000 lei; DVD player - 2.400.000 lei; fax - 4.000.000 lei. Toate import Germania. www.electropunct.com (C 25)

SC TOMCIP SRL vinde case de marcat fiscale omologate de MF; cântare electronice. Plata şi în rate. 0269/43.35.72, 0788.60.33.99 (6160697)

♦ Vând urgent tv color, ieftin - 23.49.67 (6465)

Vând **telefon mobil NOKIA 3410**, nou, sigilat. Tel. 23.33.41, 0722.73.02.39 (6530)

♦ Vând computer Pentium 2 cu monitor şi tastatură, 200 dolari, preţ negociabil, şi Laptop Pentium 3 cu ecranul spart, 150 dolari - 0745.50.58.05 (7682 G)

diverse

Vând colţar de bucătărie tapiţat-fag şi chiuvetă din fontă. Tel. 23.67.08

♦ Vând 40 oi cu miei. Tel. 55.61.23 (7670 G)

♦ Vând ouă găină "Sussex". Tel. 23.80.38 (7664 G)

♦ Vând troliu, piatră de râu, fier-beton, laţi, cărămidă. Tel. 0269.22.26.21, str. Râului (7651 G)

♦ Vând semănătoare de păioase (modificată pe porumb) SUP 29, preţ 15.000.000, negociabil. Sat Movile nr.88, jud. Sibiu (C.P.)

♦ Vând vin roşu şi alb, 20.000/litru. Tel. 21.61.65 (6555)

♦ Vând convenabil bicicletă bărbătească. Tel. 21.32.58 (6548)

♦ Vând ladă frigorifică 4 sertare. Tel. 21.53.50 (6547)

♦ Vând sobă de gătit emailată, Vesta şi junkers spaniol. Tel. 43.36.22, după ora 16 (6540)

♦ Vând: centrală termică mică 8 kW; 50 kg varză murată; 2 stupi albine + 2 cutii noi + centrifugă extras miere (ieftin). Tel. 22.92.32 (6533)

SC HELIAN OIL SRL, str. Frigoriferului nr. 6B, tel./fax: 21.19.60, mobil: 0722/33.22.85, **VINDE**:
- **şrot de soia şi floarea-soarelui;**
- **concentrate furajere GUYOMARC'H** pentru păsări, porci şi rumegătoare;
- **pui de o zi** pentru carne şi ouă.

Căutăm distribuitori (7256)

♦ Vând mobilă, colţare, dormitoare, aragaze, frigidere - 0726.36.97.72 (5625)

♦ Vând ţuică prune 50 grade. Tel. 57.92.09 (6606 G)

♦ Vând geamuri termopan 80 euro/mp, uşi balcon termopan 150 euro/buc., uşă cu rulou termopan. Tel. 0269/85.31.11 (5765)

♦ Vând trandafiri altoiţi. Tel. 0745.39.66.31 (5434)

Vând rafturi pentru magazin alimentar 3.000.000/buc şi vitrină frigorifică pentru magazin alimentar (4 m) - 20.000.000 lei. Tel. 0744.64.20.31 (6911 G)

♦ Vând rachiu de fructe şi nucă cantitate mare. Tel. 44.34.50 (7127 G)

♦ SC vinde două baterii pentru găini ouătoare, în stare perfectă, capacitate 750 găini pe baterie. Inf. 0745/35.76.96 (7216 G)

♦ Vând mobilă cameră tineret, canapea, fotolii. Tel. 0269/44.36.13 (7334 G)

♦ Vând 120 oi cu miei. Tel. 0269/55.67.58 (7365 G)

♦ Vând tăvălug şi combinator. Tel. 0788/42.01.54 (7363 G)

♦ Vând maşină îngheţată, marcă Italia. Relaţii la tel. 55.41.40 (după ora 20) sau 0742/26.11.29 (6160692)

♦ Vând cartofi de sămânţă. Tel. 0788/39.32.03 (6314)

♦ Vând vin alb. Tel. 21.71.35 (6305)

♦ Vând miere de albine. Tel. 0269.24.07.65 (7405 G)

♦ Vând chioşc aluminiu 10 mp, stare foarte bună, 3000 euro, negociabil. Tel. 42.74.91 (7436 G)

continuare în pag. 10

ZASS S.C. "ZASS PROTEUS & CO" SRL, importator si distribuitor de produse electrocasnice şi electronice, angajează personal pentru magazinul „ZASS ELECTROCASNICE„ din SIBIU, pentru postul:

1.DIR.MAGAZIN
Condiţii de angajare: - experienţă în domeniul vânzărilor
- cunoştinţe operare PC
- stare materiala stabilă

2. VÂNZĂTOR
Condiţii de angajare: - experienţă în domeniul vânzărilor
- cunoştinţe operare PC
Documente necesare: - C.V.
- scrisoare de intenţie
- recomandare de la ultimul loc de muncă.

Documentele necesare vor fi depuse la sediul MAG. DUMBRAVA parter din P-ŢA UNIRII NR.10, SIBIU, în plic închis cu specificaţia pt. „ZASS PROTEUS" sau tel./fax 0269/211814,0724/558317 sau la adresa e-mail: zass.sibiu@zassproteus.ro; mihai.beregszaszy@zassproteus.ro. -568-

CLINICA POLISANO SIBIU
ANGAJEAZĂ
- **Asistente cu experienţă pentru:**
  a. Bloc operator - 2 locuri;
  b. ATI - 4 locuri;
  c. Secţii chirurgicale - 4 locuri;
  d. Secţii medicale - 4 locuri.
- **Asistent nutriţionist - 1 loc**
- **Infirmiere - 7 locuri**

Cerinţe:
- studii de specialitate;
- domiciliul stabil în Sibiu;
- disponibilitate la program prelungit.

Informaţii suplimentare la tel. 23.01.38.
CV se trimit la nr. fax 23.44.83
-548b-

BRAUNION ROMÂNIA

Membră a Grupului **Heineken**, producătorul şi distribuitorul mărcilor: **Gosser, Silva, Ciuc, Golden Brau, Gambrinus, Bucegi, Schlossgold.**

Dacă sunteţi în căutarea unei organizaţii care să vă ofere posibilitatea dezvoltării unei cariere, a unei evoluţii personale şi sunteţi suficient de motivat să dovediţi, alăturaţi-vă echipei noastre candidând pentru postul de:

- **ŞEF DEPOZIT** - cerinţe: studii postliceale/administrative; cunoştinţe operare PC; experienţă 3 ani în funcţii similare
- **FACTURIST** - cerinţe: studii medii; cunoştinţe operare PC; experienţă 1 an în funcţii similare
- **STIVUITORIŞTI** - cerinţe: studii medii sau de specialitate; autorizare ISCIR; experienţă 1 an în specialitate
- **ŞOFERI** - cerinte: carnet conducere B,C,E; studii medii sau de specialitate; experienţă minim 2 ani
- **MUNCITORI NECALIFICAŢI**

Obiectivul posturilor: Derularea activităţii în cadrul depozitului:
Pentru toate posturile se solicită responsabilitate, spirit de organizare, flexibilitate la program, aptitudini de comunicare.

Dacă întruniţi aceste condiţii, vă rugăm transmiteţi CV-ul dvs. şi o scrisoare de intenţie până la data 15.04.2004.

BRAU UNION ROMANIA S.A.
Hateg , str. Progresului, Nr. 59, nr. Fax 0254/777765, tel.0254/770130
E-mail : d.dura@brauunion.ro -565-

S.C. ATLASSIB LEASING S.A. - angajează:

- **INGINER MECANIC:** studii superioare de specialitate, absolvent 2003 sau cu experienţă în domeniul mecanic, permis auto, cunoştinţe operare calculator, domiciliul în Sibiu, telefon;
- **ASISTENT MANAGER PT. SERVICIUL CONTRACTĂRI:** studii superioare tehnice, economice sau juridice, absolvent 2003 sau cu experienţă în domeniul contractări, permis auto, cunoştinţe operare calculator, domiciliul în Sibiu, telefon.
- **ECONOMIST:** studii superioare de specialitate, absolvent 2003 sau cu experienţă în domeniu, permis auto, domiciliul în Sibiu, telefon;

Relaţii la tel. 0269/23.11.13 sau 0269/23.10.12, int. 355 sau 354, între orele 12,30-14,30. -541 c-

S.C. ATLASSIB LEASING S.A. Sibiu
închiriază
spaţiu comercial în suprafaţă de 295 mp situat în str. Valea Aurie, bl. 11, parter.
Informaţii suplimentare la tel. 0269/22.25.24 sau 0744.50.21.78. -5416-

twin trading *partenerul tău în construcţii*
DEPOZIT MATERIALE DE CONSTRUCŢII ŞI INSTALAŢII

Săptămâna aceasta vă oferim reduceri de preţ la vata minerală *Therwoolin*
- grosime 50 mm: **575.000 lei/sul** (TVA inclus)

Sibiu, str. Henri Coandă F. N. (viaduct Vasile Aaron - stânga)
Tel. 0269/23.77.51, fax 0269/23.29.34

Fotbal/ Procesul Iordănescu - Gigi Becali

Peste 600 de milioane de lei trebuie să scoată din buzunar patronul Stelei

Judecătoria sectorului 6 l-a condamnat, ieri, pe patronul FC Steaua, Gigi Becali, la plata unei amenzi penale de 350 de milioane de lei, în procesul pe care i l-a intentat pentru calomnie selecționerul echipei naționale, Anghel Iordănescu.

De asemenea, instanța îl obligă pe Becali să mai plătească 200 de milioane de lei daune morale și 124 milioane de lei cheltuieli de judecată pentru partea vătămată și un milion de lei cheltuieli de judecată către stat. Avocatul lui Becali, Radu Enache, a declarat că va face recurs la sentința judecătoriei. "Vom face recurs la Tribunalul București și, dacă va fi cazul, vom parcurge toate căile de atac. Este o sentință exagerată și nedreaptă. Această amendă penală nu înseamnă deocamdată cazier pentru Gigi Becali, deoarece procesul nu s-a terminat, urmând să facem recurs", a spus Enache, care a adăugat că cele două părți se pot împăca pe toată durata procesului. Iordănescu l-a dat în judecată, anul trecut, pe Gigi Becali pentru calomnie și insultă, după ce patronul stelist a afirmat că acesta a făcut selecția la echipa națională pe "șpagă". Iordănescu a solicitat daune morale de 500.000 de dolari.

Gigi Becali: "Au făcut din mine o victimă"

Gigi Becali a declarat, ieri, într-o conferință de presă, că amenda penală la care a fost condamnat în procesul cu Anghel Iordănescu face din el o victimă, fapt care va duce la creșterea numărului de simpatizanți. "Am intrat în politică deoarece mă deranjează nedreptățile din România. Toți cei care au devalizat bănci, care au jefuit miliarde de dolari nu au fost condamnați. S-au găsit în schimb să-l condamne pe Becali, care a spus adevărul despre Iordănescu. Nu mi-au compromis cariera politică, ci au făcut din mine o victimă, pentru că numărul de simpatizanți ai mei se va mări", a spus Becali.

Patronul grupării steliste spune că nu mai are încredere în Iordănescu. "Până acum, Iordănescu, un om irresponsabil, a încercat să mă adoarmă, spunând că e prieten cu mine. Ne împăcăm, dar cu martori, în instanță. Nu mai am încredere în el, este un om fals, care a premeditat totul. Această hotărâre a fost dată cu talent, cum i-a plăcut lui, pentru că lasă loc de împăcare și își poate retrage acuzațiile. Mă voi informa dacă marele ministru Oprea este implicat în asta. Acesta a spus atunci când m-am întâlnit cu Iordănescu că el răspunde dacă selecționerul nu-și retrage plângerea și văd că nu mai răspunde. Probabil aici este și mâna lui", a comentat Becali.

Decizia nu îl sperie

Gigi Becali spune că decizia instanței nu îl sperie. "Au făcut unii oameni zeci de ani de pușcărie, au murit pentru dreptate, mare lucru amenda penală, nu îmi este mie frică de asta. Ei credeau că la prima lovitură cad, dar pe mine mă întărâtă și mai mult și voi lupta și mai tare. Ne jucăm cu sutele de milioane cum vrem? 124 de milioane pentru avocați? Dar ce-au făcut ei, s-au plimbat până la tribunal", a spus oficialul FC Steaua.

Becali a declarat că justiția din România nu este corectă. "La așa ministru de Justiție, așa judecată. Închideam televizorul când o vedeam pe Rodica Stănoiu. Ministrul Justiției trebuie să fie al treilea om în stat și trebuie să aibă aceleași calități precum președintele și premierul. Când ni s-a luat stadionul, ministrul trebuia să intervină, să spună că nu este corect. Asta era Rodica Stănoiu și ne mai întrebăm de ce la Uniunea Europeană ne opresc, când ei cer lipsa corupției și justiție", a spus Becali.

El a opinat că sentința din procesul cu Iordănescu este o dovadă a faptului că nu e manipulat de PSD: "Să nu se mai spună că Gigi Becali este manipulat de PSD. Dacă era așa, nu mai primeam amendă penală", a spus Becali.

Selecționerul echipei naționale a României, Anghel Iordănescu, prezent la Pro Rapid, nu a vrut să comenteze decizia instanței. "Nu comentez această decizie decât când o să am actele în față. O să vorbesc cu avocatul meu și atunci o să vă dau un răspuns", a declarat Iordănescu.

Fotbal/ Liga Campionilor

Arsenal-Chelsea la ProTV

Programul și arbitrii partidelor din manșa secundă a sferturilor de finală ale Ligii Campionilor, care se vor disputa, astăzi, de la ora 21.45, sunt:

Arsenal Londra (Anglia) - Chelsea Londra (Anglia), transmis, în direct, de postul de televiziune "Pro TV", în tur 1-1
Arbitru: Markus Merk (Germania)
AS Monaco (Franța) - Real Madrid (Spania); în tur 2-4
Arbitru: Pierluigi Collina (Italia).

Tenis/ Clasamentul ATP

Andrei Pavel în primii 20!

Tenismanul Andrei Pavel ocupă locul 20, cu 79 de puncte, în clasamentul Indesit ATP 2004 Race. Pavel a ajuns, săptămâna trecută, până în sferturile de finală ale turneului de la Key Biscayne. El a urcat zece poziții în ierarhia întocmită pe baza rezultatelor obținute în acest an. În clasamentul Indesit ATP Entry Ranking, jucătorul român se află pe locul 42, cu 882 de puncte. Victor Hănescu se află pe locul 81 în clasamentul Indesit ATP 2004 Race, cu 21 de puncte, românul fiind în cădere cinci poziții față de ierarhia precedentă. În Indesit ATP Entry Ranking, Hănescu ocupă locul 63, cu 560 de puncte.

Primele 20 de locuri în clasamentul Indesit ATP 2004 Race sunt ocupate de următorii jucători:

1.Roger Federer 379 puncte
2.Andy Roddick (SUA) 242
3.Andre Agassi (SUA) 165
4.Carlos Moya (Spania) 160
5.Marat Safin (Rusia) 152
6.Dominik Hrbaty (Slovacia) 143
7.Guillermo Coria (Argentina) 138
8.Tim Henman (Marea Britanie) 131
9.Lleyton Hewitt (Australia) 129
10.Juan Carlos Ferrero (Spania) 127
11.Vincent Spadea (SUA) 108
12.Fernando Gonzalez (Chile) 100
13.Agustin Calleri (Argentina) 98
14.Sebastien Grosjean (Franța) 92
Gustavo Kuerten (Brazilia) 92
16.Nicolas Kiefer (Germania) 89
17.Nicolas Escude (Franța) 85
18.Rafael Nadal (Spania) 80
Paradorn Srichaphan (Thailanda) 80
20.Andrei Pavel (România) 79.

Tenis/ Clasamentul WTA

Henin rămâne în frunte

Jucătoarea belgiană de tenis Justine Henin-Hardenne continuă să conducă în clasamentul WTA.

Primele 20 de locuri în această ierarhie sunt ocupate de următoarele jucătoare:

1.Justine Henin-Hardenne (Belgia) 7626 puncte
2.Kim Clijsters (Belgia) 6280
3.Amelie Mauresmo (Franța) 3173
4.Lindsay Davenport (SUA) 2943
5.Anastasia Miskina (Rusia) 2828
6.Elena Dementieva (Rusia) 2589
7.Serena Williams (SUA) 2519
8.Jennifer Capriati (SUA) 2300
9.Nadia Petrova (Rusia) 2142
10.Ai Sugiyama (Japonia) 2053
11.Vera Zvonareva (Rusia) 1954
12.Chanda Rubin (SUA) 1904
13.Svetlana Kuznețova (Rusia) 1616
14.Paola Suarez (Argentina) 1590
15.Silvia Farina Elia (Italia) 1534
16.Venus Williams (SUA) 1480
17.Patty Schnyder (Elveția) 1396
18.Jelena Dokici (Serbia Muntenegru) 1392
19.Maria Șarapova (Rusia) 1298
20.Francesca Schiavone (Italia) 1278.

Pagină realizată de Ovidiu BOICA

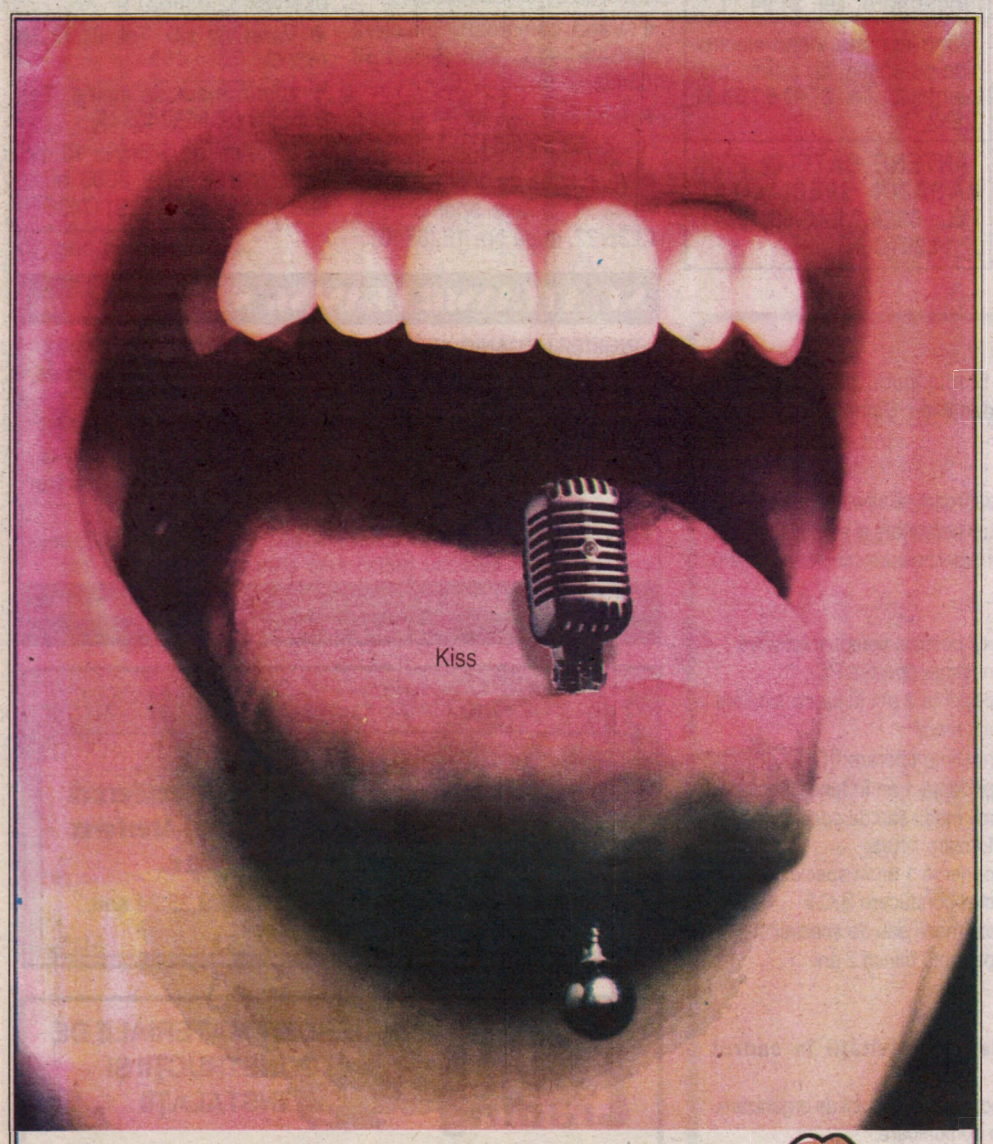

CEI MAI FERICIȚI DJ-I, CEA MAI BUNĂ MUZICĂ!

De ce asculți cea mai bună muzică la KissFM? Pentru că facem totul ca să avem cei mai fericiți, sărutați și pasionați DJ-i din lume.

HIT MUSIC STATION
SIBIU 91,8 FM

Oferta de Paște vine de la Daewoo!

Matiz
Reducere de până la 700€

Cielo EURO III
Reducere de 600€

- Cea mai bună garanție oferită de un producător român de automobile
- Gratuit: vopsea metalizată (pentru gama de culori metalizate disponibilă)
- Sistem de calitate certificat ISO 9001: 2000

În perioada 5 aprilie-31 mai

- toți clienții beneficiază de 600 € reducere pentru orice model Cielo Euro III
- firmele beneficiază de 400 € reducere pentru orice model Matiz
- persoanele fizice beneficiază de 600 € reducere pentru Matiz E, E Sun-Roof, E A/C, Van și 700 € reducere pentru Matiz SE A/C, SE Power, SE Power Plus, SE Power Plus ABS

Dealeri autorizați:
NINA, Str. Nicolae Teclu, Nr.5 Sibiu, tel. 0269-213177; .TEHNICA NOUĂ, Str. Autogării, Nr.2-4 Sibiu, tel. 0269-229733

promoțiile Daewoo nu se cumulează

DAEWOO AUTOMOBILE ROMÂNIA

Cea mai bună garanție oferită de un producător român de autoturisme

Fotbal/ Reacţii după Galatasaray-Beşiktaş 1-2

Lucescu: "Este cea mai dureroasă victorie pe care am obţinut-o vreodată"

Antrenorul echipei Beşiktaş, Mircea Lucescu, a declarat, duminică, după meciul câştigat, în deplasare, cu scorul de 2-1 (0-1), în faţa formaţiei Galatasaray, pregătită de Gheorghe Hagi, că aceasta este cea mai dureroasă victorie pe care a obţinut-o vreodată, informează ajansspor.com. "Este cea mai dureroasă victorie pe care am obţinut-o vreodată. Acest rezultat este trist în special pentru Hagi şi Galatasaray. Echipa Galatasaray, care a dorit să aducă prin Hagi un nou suflu, s-a luptat pentru a învinge. Am văzut că jucătorilor acestei formaţii le-a revenit vechea determinare. Au şi lacune, dar este normal. Vreau, însă, să îi felicit pe Hagi şi pe jucătorii echipei Galatasaray. Ei au jucat cel puţin cu la fel de mult suflet ca şi noi", a spus Lucescu.

Mircea Lucescu a menţionat că jucătorii ambelor echipe merită felicitări pentru modul cum au evoluat. "Dacă am fi pierdut acest meci, ne-ar fi fost greu să revenim în aceeaşi poziţie. Mai avem şase partide şi vrem să obţinem numai victorii", a afirmat Lucescu, care consideră că victoria echipei sale este meritată, ţinând cont de faptul că Sergen, Ronaldo şi Kaan Dobra nu au putut evolua.

Tehnicianul român a evitat să comenteze prestaţia arbitrului Ali Aydin. "În campionat, şansele ar trebui să fie egale. Percepţia oamenilor s-a schimbat după rezultatele slabe pe care le-am înregistrat şi ghinionul pe care l-am avut. Am greşit şi noi, dar nu aveam puterea să reacţionăm", a precizat Lucescu.

Mircea Lucescu nu a răspuns atunci când un jurnalist l-a întrebat, în timpul conferinţei de presă, dacă a dat mâna cu Hagi după meci, calificând întrebarea drept provocatoare.

La rândul său, Gheorghe Hagi şi-a felicitat jucătorii pentru felul cum au jucat şi s-a declarat mulţumit de faptul că este antrenorul lor. "Nu vreau să fac referiri la arbitru. Pe teren s-a văzut doar echipa Galatasaray. În a doua repriză ar fi trebuit să ni se acorde un penalti, după faultul asupra lui Umit Karan. Pe mine mă interesează jocul echipei mele şi voi vorbi doar despre ea. Voi continua să gândesc pozitiv", a menţionat Hagi. Gheorghe Hagi a afirmat că Galatasaray ar fi meritat o victorie. "Aşa este însă fotbalul. Suntem pe drumul cel bun. Va fi dificil, dar din punct de vedere psihic încrederea în propriile forţe ne-a revenit. Îmi pare rău de eforturile pe care le-au făcut jucătorii mei", a precizat Hagi.

Hagi consideră că Galata ar fi meritat victoria

Tehnicianul Gheorghe Hagi a declarat, ieri, la sosirea pe Aeroportul Internaţional Otopeni, că echipa sa, Galatasaray, ar fi meritat victoria în meciul cu formaţia Beşiktaş, pierdut cu scorul de 1-2. "Am fi meritat victoria pentru că am jucat foarte bine. Îi felicit pe jucători pentru modul cum au evoluat, cum au interpretat jocul, pentru disciplina tactică şi cred că ne-am depăşit adversarul din toate punctele de vedere. Oricum, mă bucur că lumea mă respectă la Galatasaray, mă simt bine aici, e mult de muncă, drumul este greu, dar toţi sunt lângă echipă. Acum ne gândim la viitor, care trebuie să fie mai bun", a spus Hagi, care, în momentul în care a fost întrebat dacă a fost învins de doi români, a adăugat că "altul a fost cel care a bătut Galata".

Întrebat ce părere are de faptul că Mircea Lucescu, antrenorul formaţiei Beşiktaş, a afirmat că a fost cea mai dureroasă victorie obţinută vreodată, Hagi a spus: "Poate aşa o fi, dar interesul poartă fesul. Beşiktaş a luat trei puncte şi este încă în lupta pentru titlu. Eu sunt dezamăgit de unii care au stricat spectacolul. Nu-mi place să vorbesc de arbitraj, dar este ciudat ce se întâmplă".

Impresarul FIFA, Gheorghe Popescu, a afirmat că Galatasaray nu merita să piardă. "A fost un meci frumos, iar Galatasaray nu merita să piardă. De când este Hagi antrenor, echipa s-a schimbat în bine, suporterii au speranţe pentru un viitor mai bun şi mai ales pentru câştigarea campionatului la anul, când Galatasaray sărbătoreşte o sută de ani de la înfiinţare", a spus Popescu, care speră că punctele obţinute de Beşiktaş să ajute formaţia antrenată de Mircea Lucescu la câştigarea titlului.

Popescu regretă că Hagi nu a debutat cu o victorie în faţa propriilor suporteri. "Pentru Hagi nu a fost o înfrângere uşoară. A avut în faţă un antrenor care l-a pregătit atunci când juca. Însă, important este că imaginea pe care echipa Galatasaray a arătat-o a reprezentat o schimbare în bine", a precizat Popescu.

Ovidiu Petre, lăudat

Mijlocaşul echipei Galatasaray, Ovidiu Petre, a fost ales de publicaţiile "Hurriyet" şi "Akşam" cel mai bun jucător de pe teren în meciul pierdut, cu scorul de 1-2, în faţa formaţiei Beşiktaş, în cadrul etapei a XXVIII-a a campionatului Turciei.

Jurnalul "Hurriyet" i-a acordat lui Petre nota 9, în timp ce jucătorii echipei Beşiktaş, Daniel Pancu şi Adrian Ilie au primit nota 7, respectiv 5.

Cotidianul "Akşam" notează că Ovidiu Petre a jucat foarte bine, deşi la începutul sezonului s-a spus despre el că nu ar fi bun de nimic. "Petre a avut intercepţii pline de inteligenţă", scrie un alt jurnal turc, "Sabah".

Jurnalul "Star" notează că Ovidiu Petre a evoluat în prima repriză, timp de jumătate de oră cu genunchiul însângerat. "Potrivit regulamentelor, lui ar fi trebuit să i se ceară să iasă de pe teren pentru a i se pansa rana, dar fotbalistul român a terminat astfel prima repriză", se menţionează în "Star", în timp ce cotidianul "Milliyet" notează că cea mai clară poziţie de gol a meciului a fost creată de Petre şi Hasan Şaş, în minutul 50.

Cotidianul "Fanatik" scrie că antrenorul echipei Beşiktaş, Mircea Lucescu, nu s-a gândit deloc, pe parcursul meciului, să ia măsuri împotriva lui Petre. "Ovidiu Petre a participat la toate atacurile echipei Galatasaray", scrie "Fanatik".

Site-urile ajansspor.com şi sporline.com le-au acordat românilor Ovidiu Petre, Daniel Pancu şi Adrian Ilie două stele.

Fotbal/ Stranieri

Hat-trick Gane!

Jucătorul **Ionel Gane** a marcat trei goluri în meciul câştigat de formaţia sa, Grasshopper Zürich, cu scorul de 4-2, în faţa formaţiei Young Boys Berna, în etapa a XXVII-a a campionatului Elveţiei.

Gane, care a marcat în minutele '7, '16 şi '36, a fost înlocuit în minutul 73 de Buhler.

La Grasshopper, Mihai Tararache a evoluat pe întreaga durată a partidei.

Portarul **Bogdan Stelea** a fost titular în partida pe care echipa sa, UD Salamanca, a pierdut-o, în deplasare, cu scorul de 0-1, în faţa formaţiei Deportivo Alaves, în etapa a XXXI-a din Segunda Division. Stelea, care a primit un cartonaş galben în minutul 65, a jucat tot meciul. Echipa Almeria, cu mijlocaşul **Constantin Gîlcă** prezent toate cele 90 de minute pe teren, a fost învinsă, în deplasare, cu scorul de 2-1, de formaţia Xerez. Mijlocaşul **Laurenţiu Roşu** a fost titular în partida pe care echipa sa, Numancia Soria, a câştigat-o, pe teren propriu, cu scorul de 3-0, în faţa formaţiei Leganes. Roşu a fost înlocuit, în minutul 59, cu Jaime Molina.

Echipa Şahtior Donetk, cu fundaşii **Flavius Stoican** şi **Răzvan Raţ** titulari, a fost învinsă, în deplasare, cu scorul de 1-0, de formaţia Krivbas Krivoi Rog, într-un meci din etapa a XIX-a a campionatului ucrainean. Stoican şi Raţ au jucat tot meciul, primul primind un cartonaş galben, în minutul 89. Atacantul **Ciprian Marica** a fost introdus pe teren, în minutul 66, în locul lui Baharev, în timp ce fundaşul **Daniel Florea** nu a fost folosit. Mijlocaşul **Tiberiu Ghioane** a fost titular în partida pe care echipa sa, Dinamo Kiev, a câştigat-o, în deplasare, cu scorul de 1-0, în faţa formaţiei Ilişivet Mariupol. Ghioane a jucat tot meciul, în timp ce mijlocaşul **Florin Cernat** a fost introdus pe teren, în minutul 59, în locul lui Verpakovskis.

Atacantul **Marius Niculae** a fost rezervă în partida pe care echipa sa, Sporting Lisabona, a câştigat-o, în deplasare, cu scorul de 3-2, în faţa formaţiei Sporting Braga, în etapa a XXIX-a a campionatului Portugaliei. Niculae, care a fost introdus pe teren, în minutul 80, în locul lui Silva, a primit un cartonaş galben în minutul 90+2.

În Olanda, **Nicolae Mitea** şi **Bogdan Lobonţ** au fost titulari în meciul câştigat, cu scorul de 2-1, de formaţia lor, Ajax Amsterdam, în faţa echipei FC Groningen, în etapa XXVIII-a a campionatului Olandei.

Pagină realizată de Ovidiu BOICA

Ioan Becali: "Am ţinut cu Galatasaray"

Preşedintele FC Rapid, Ioan Becali, a declarat, ieri, că a ţinut cu Galatasaray şi cu Hagi în meciul împotriva echipei Beşiktaş. "Am ţinut cu Galatasaray şi cu Hagi în meciul contra lui Beşiktaş. Din păcate au pierdut. Nu discut probleme de arbitraj. Jucătorii care nu jucau în perioada în care era Fatih Terim la echipă s-au dăruit enorm atât pentru Hagi, cât şi pentru a întări poziţia lui Hagi la Galata. Fotbalul e curios. Beşiktaş deşi nu a avut ocazii a câştigat prin două lovituri de pedeapsă. Sper că anul viitor, odată cu sărbătorirea centenarului echipei Galatasaray, să poată să câştige campionatul", a spus Becali.

Preşedintele FC Rapid a declarat că Hagi a adus la Galatasaray dăruirea şi răutatea pe care o avea ca jucător. "Sper ca prin achiziţiile pa care le va face la vară Galatasaray să joace un rol important în fotbalul din Turcia. Cred că Hagi nu va lua jucători din România. Va lua jucători din Europa cu nume mult mai importante. Clubul e dispus să sacrifice bani în acest sens. Hagi a fost un rege ca fotbalist, urmează să vedem dacă şi ca antrenor va fi la fel", a spus Becali.

Antrenorul echipei Dinamo, Ioan Andone, a declarat că şi-a dorit ca partida dintre Galatasaray şi Beşiktaş să nu se termine la egalitate. "Am ţinut atât cu Lucescu, cât şi cu Hagi, în derbiul dintre Galatasaray şi Beşiktaş. Îmi doream să câştige cineva, nu să se termine egal, pentru că pierdeau puncte amândoi. Păcat pentru Hagi pentru că de acum înainte o să aibă mult de muncă. Sunt convins că dacă are timpul necesar o să se rezolve problemele", a spus Andone.

Fotbal/ Monden

Beckham se confruntă cu o criză conjugală

Fratele Rebeccăi Loos a declarat că aceasta i-a confirmat că a avut o relaţie cu fotbalistul britanic David Beckham, după ce el a dezminţit, duminică, această informaţie, transmite The Sun, care se ocupă pe larg de acest subiect. Fosta asistentă a fotbalistului, cu care Beckham ar fi avut o relaţie anul trecut, la Madrid, i-ar fi confirmat fratelui ei informaţia publicată duminică de tabloidul News of the World.

În vârstă de 26 de ani, Rebecca ar fi ascuns familiei aventura ei cu fotbalistul, dar a confirmat-o după ce a fost publicată în presă. Fratele femeii, John, sugerează că sfârşitul relaţiei a făcut-o să sufere foarte mult.

Rebecca este cunoscută în lumea bună a Madridului ca fiind o femeie frumoasă, inteligentă şi agreabilă. Este renumită pentru calităţile sale organizatorice şi vorbeşte mai multe limbi europene. Ea s-a întâlnit cu Beckham deoarece firma de management sportiv la care lucra i-a încredinţat misiunea de a-l ajuta pe acesta să se acomodeze cu viaţa la Madrid, după ce s-a transferat acolo. Relaţia lor ar fi luat o întorsătură mai puţin profesională cam în aceeaşi perioadă în care au apărut primele zvonuri despre neînţelegerile dintre fotbalist şi soţia lui, Posh.

The Sun mai susţine şi că Victoria nu o simpatiza pe Rebecca şi că l-ar fi avertizat pe soţul ei să fie atent în ceea ce c priveşte. O sursă din anturajul ei a declarat: "Victoriei nu i-a plăcut de Rebecca din prima zi în care a întâlnit-o şi nu a ascuns faptul că nu are încredere în ea. (...) Ea i-a spus lui David, după ce a cunoscut-o: «Ai grijă cu interpreta aceea a ta»".

Cu toate acestea, susţine The Sun, Victoria este convinsă că între soţul ei şi Rebecca nu s-a întâmplat nimic. Posh ar fi intervenit, la sfârşitul anului trecut, pentru a insista ca interpreta să fie înlocuită. Potrivit sursei citate, ea se simte acum răzbunată, pentru că suspiciunile ei faţă de Rebecca s-au dovedit fondate.

Victoria a declarat că are încredere în soţul ei şi le-a spus prietenilor că Rebecca minte. Singurul motiv de supărare este că soţul ei s-a lăsat manipulat în aşa fel încât povestea Rebeccăi să pară veridică.

Formula 1/ Marele Premiu al Bahrainului

Michael Schumacher: "A fost un sfârşit de săptămână de vis"

Pilotul german al scuderiei Ferrari, Michael Schumacher, care a câştigat, duminică, Marele Premiu al Bahrainului, a treia etapă a Campionatului Mondial de Formula 1, a declarat că acest sfârşit de săptămână a fost unul de vis pentru el. "Este un rezultat de vis pentru a termina un weekend superb. Am avut puţine dificultăţi sâmbătă, înainte de a reuşi să monopolizăm prima linie pe grila de start. A fost o cursă dură, deoarece a trebuit să menajez frânele şi să fiu atent la pneuri. De asemenea, a trebuit să fiu atent, deoarece pista era alunecoasă. Cred că organizatorii au făcut o treabă bună, propunându-ne un circuit solicitant, având o organizare excelentă şi o primire călduroasă", a spus Schumacher.

Pilotul brazilian Rubens Barrichello, clasat pe locul doi, a afirmat că nu a reuşit să ocupe prima poziţie din cauza problemelor la monopost. "Maşina a evoluat foarte bine, însă la fel ca şi în Malaysia, am avut câteva probleme cu ploaia imediat după startul cursei. Am avut probleme cu uleiul care a rămas pe pistă de la cursa precedentă. Apoi, Michael Schumacher m-a blocat la primul viraj. După aceea, am avut alte probleme la pornire în urma opririi la standuri. Acest lucru m-a făcut să pierd timp şi am fost nevoit să frânez pentru a-l evita pe Trulli la standuri. Începând de atunci, distanţa a fost prea mare în faţa unui campion precum Michael. Nu s-a mai putut face nimic", a spus Barichello.

Britanicul Jenson Button, clasat pe poziţia a treia, a afirmat că se simte extraordinar să se afle din nou pe podium, la fel ca în Malaysia. "Este o primă cursă în Bahrain şi am obţinut un rezultat extraordinar pentru echipă. Nu am plecat bine la start şi am fost blocat în spatele lui Ralf Schumacher, ceea ce m-a făcut să retrogradez pe poziţia a opta, însă după prima oprire la standuri lucrurile au mers mai bine. Echipa a făcut treabă foarte bună şi vreau să mulţumesc fiecărui om de aici", a adăugat Button.

Jarno Trulli, clasat pe locul patru, s-a declarat extrem de satisfăcut de rezultatul obţinut. "Maşina a fost perfectă, însă,

după a treia oprire la standuri, a devenit greu de pilotat. Este păcat că am fost depăşit de Button, însă bilanţul general este formidabil. Renault este a doua în campionat, noi am terminat toate cursele cu cele două maşini în puncte, având de fiecare dată sentimentul că se putea face mai mult", a afirmat Trulli.

Pilotul spaniol Fernando Alonso, clasat al şaselea, a apreciat că a făcut tot ce a fost posibil în această cursă. "Sincer să fiu am fost puţin şocat de comportamentul unor maşini pe pistă. O maşină Jaguar a încercat să mă trimită în zid. Apoi, anumiţi piloţi au încercat să mă depăşească. Oricum, rezultatul este unul pozitiv. Cred că dacă nu am avea probleme, atunci am fi capabili să urcăm pe podium în mod regulat", a afirmat Alonso.

MICA PUBLICITATE

urmare din pag. 7

Vânzări

♦ Vând rachiu vechi cantitate mare. Tel. 56.28.49 (7449 G)

♦ Vând vacă cu viţel sau vacă gestantă. Informaţii tel. 22.88.41 (6364)

♦ Vând mânză 10 luni. Poplaca, tel. 57.30.47, după ora 15 (6382)

♦ Vând frigider Arctic motor nou ş televizor alb-negru Diamant puţin folosit. Tel. 44.77.81 (6383)

♦ Vând rotisor electric profesional (20 pui). Informaţii la tel. 0788.43.89.38 (7513 G)

NOU! MOBILĂ LA CELE MAI MICI PREŢURI, REDUCERI SUBSTANŢIALE LA COLŢARE DE BUCĂTĂRIE, prin magazinele: str. Litovoi Vodă nr.6A, str. Avram Iancu nr.2-4, str. 9 Mai nr.8 şi Complex Cedonia. Plata în rate cu avans zero. **TRANSPORT ŞI MONTAJ GRATUIT**. Tel. 21.41.07 (7531 G)

Vând oi cu miei. Tel. 56.82.03 (7535 G)

♦ Vând moară de ciocane. Tel. 20.49.35/372 (6160719)

♦ Vând trei vaci. Tel. 55.77.04 (6436)

♦ Vând taur de bivolă. Tel. 0742.83.88.48 (6471)

♦ Vând rafturi şi tejghele din aluminiu, gard metalic 8 ml, forme cruci, birou, uşi din demolări, televizor color defect. Tel. 43.14.23 (6475)

♦ Vând dotările unui magazin alimentar. Tel. 0742/14.96.57 (6838478)

♦ Vând maşină de spălat automată. Tel. 44.60.87 (6449)

♦ Vând aragaz. Tel. 0269/24.33.57 (7604 G)

♦ Vând tablă zincată 0,6 mm din demolări. Tel. 0744.55.70.53, 24.04.99 (6838316)

♦ Vând arbuşti ornamentali. Tel. 0742.85.27.07 (6838313)

♦ Vând convenabil masă ovală, oglindă - deosebite, şi garnitură hol. Tel. 43.08.53 (683832)

♦ Vând miei, greutate în viu 15-20 kg. Tel. 0788.39.32.03 (6525)

♦ Abonez la lapte, ieftin. Vând gunoi putred. Tel. 22.87.43 (6524)

♦ Vând fân şi otavă în sat Fântânele, Sălişte. Tel. 44.35.72, 24.03.09 (6520)

♦ Vând: frigider, uşă stejar, corniză. Tel. 21.97.83 (7644 G)

♦ Vând sobă de teracotă + sobă Vesta + sobă de încălzit - 23.69.25, 0721.54.27.98 (7642 G)

♦ Vând urgent ţiglă. Relaţii la tel. 0745.30.18.51 (7635 G)

♦ Vând vacă fătată. Tel. 22.27.63 (7675 G)

♦ Vând vacă neagră cu viţel, Poplaca nr. 236 (6567)

♦ Vând convenabil 100 kg nucă. Tel. 0745.26.79.71, 57.94.60 (6560)

Vând cazan baie de inox nou, preţ convenabil. Tel. 44.67.38 (7679 G)

Mulţumiri

Mulţumim tuturor: rudelor, prietenilor, vecinilor şi cunoştinţelor care ne-au fost alături la trecerea în nefiinţă a celei care a fost

DOINA NICULESCU

Dumnezeu s-o odihnească.

Familia (A)

Aniversări

Când la buchetul vieţii adaugi cel de-al 75-lea trandafir, noi îţi urăm viaţă lungă şi frumoasă alături de cei dragi

ANA ŞUHA, născută Scorvelciu

"La mulţi ani!"

Sora, fraţii, cumnatele şi cumnatul (7645 G)

Cu ocazia împlinirii vârstei de 37 ani, urăm dragilor noştri fii şi fraţi

CODRU CIOACĂ - 37 ani

şi

BENONE-SILVIU CIOACĂ - 35 ani

sănătate şi "La mulţi ani!"

Familia (7634 G)

Decese - Condoleanţe

Cu durere în suflet mă despart de fiica mea iubită

LAURA MARIA FALTIŞCA (Mona) - 34 ani

Dumnezeu s-o odihnească! Slujba de înmormântare are loc azi, 6 aprilie, ora 13, de la casa părintească, str. Rahovei nr. 35.

Mama (7693 G)

Cu lacrimi şi durere în suflete ne despărţim de cea care ne-a fost soră, cumnată şi mătuşă

LAURA MARIA FALTIŞCA (Mona)

Dumnezeu s-o odihnească în pace!

Daniel, Camelia şi Anamaria (7693 G)

O rugăciune, lacrimi şi flori e tot ce-i mai putem oferi dragei noastre surori, plecată prea devreme dintre cei dragi

LAURA MARIA FALTIŞCA - 34 ani

Dumnezeu s-o ierte şi să-i odihnească sufletul în pace. Nu te vom uita niciodată.

Fratele Adi cu soţia Lili şi nepoata Iulia (7693 G)

Cu durere în suflete ne despărţim de

LAURA MARIA FALTIŞCA (Mona)

Dumnezeu s-o odihnească!

Unchiul Ioan, soţia Ana şi verii Bogdan, Gabriela şi Sorin (7693 G)

Cu multă durere şi regrete suntem alături de bunul nostru prieten Puiu, a cărui soţie

LAURA MARIA - 34 ani

a decedat. Sincere condoleanţe familiei. Nu te vom uita niciodată.

Prietenii: Adi şi Cristina (7663 G)

Suntem alături de naşul nostru Puiu, la marea durere pricinuită de decesul iubitei noastre naşe

LAURA MARIA - 34 ani

şi transmitem întregii familii compasiune şi sincere condoleanţe. Vei rămâne veşnic în amintirea noastră.

Finii: Cristi şi Ramona (7663 G)

Cu adâncă durere în suflete ne despărţim de draga noastră prietenă

LAURA MARIA - 34 ani

şi suntem alături de scumpul nostru prieten Puiu, în greaua durere care-l încearcă. Nu te vom uita niciodată.

Prietenii: Adi, Mircea, Alex, Nicu, Radu, Silviu, Ovidiu, Mariana, Andreea şi Cristina (7663 G)

Cu lacrimi şi durere în suflete ne luăm rămas bun de la buna noastră prietenă

LAURA MARIA FALTIŞCA - 34 ani

Suntem alături de soţul decedatei, Puiu, îl susţinem şi îl ajutăm să treacă peste tragicul necaz. Nu te vom uita niciodată.

Adi, Gabi, Cătălin, Iliuţă, Cristina, Anca, Andreea (7663 G)

Suntem alături de tine, dragă Puiu, în subita încercare prin care treci, la pierderea soţiei dragi. Sincere condoleanţe. Dumnezeu să o odihnească în pace.

Fam. Rusu (7666 G)

Colectivul Centrului Medical Judeţean Sibiu, M.A.I, este alături de colegul lor, Puiu, la marea durere cauzată de decesul soţiei. Sincere condoleanţe. Dumnezeu să o odihnească în pace. (7665 G)

Suntem alături de d-na Suciu cu familia, la marea durere pricinuită de dispariţia tragică a celei ce a fost

MONA - 34 ani

Dumnezeu s-o odihnească în pace.

Vecinii din scara C, bl. 35, str. Rahova (6554)

Suntem alături de prietenul nostru Puiu Faltişca, greu încercat prin decesul iubitei lui soţii

MONA FALTIŞCA

Dumnezeu să o primească în împărăţia Lui. Condoleanţe familiei îndoliate.

Familiile Ionel şi Liviu Simtion (6536)

Suntem alături de prietena noastră Suciu Maria, greu încercată de trecerea în eternitate a fiicei sale

MONA - 34 ani

Sincere condoleanţe familiei!

Eva, Maria, Viorica şi Nelu Stanciu (6568)

Cu sufletele îndurerate ne luăm rămas bun de la draga noastră fină

MONA FALTIŞCA

Dumnezeu s-o odihnească!

Naşii: Cosmina, Nicu şi Mădălina (7689 G)

În aceste clipe grele suntem alături de naşa noastră, la despărţirea de fiica sa

LAURA MARIA FALTIŞCA (născută Suciu)

Dumnezeu s-o ierte şi s-o odihnească în pace.

Fam. Borfină cu copiii (6584)

Împărtăşim durerea mătuşii şi verilor noştri, în aceste momente când se despart de soţia, fiica şi sora lor

LAURA MARIA FALTIŞCA

Sincere condoleanţe familiei.

Mătuşa Lucreţia, Iuliana cu familia, Daniel cu familia (7694 G)

Cu adâncă tristeţe în suflete transmitem sincere condoleanţe şi suntem alături de Puiu Faltişca, în momentele de grea suferinţă pricinuită de decesul năprasnic al soţiei

LAURA FALTIŞCA

Prietenii: Marius, Simina, Răzvan şi Anca (6838329)

continuare în pag. 11

S.C. TRANSCAR S.R.L. Sibiu

angajează

- **INSPECTOR PERSONAL:** studii medii sau superioare, cursul de inspector personal şi experienţa în domeniu constituie avantaj, cunoştinţe operare calculator, permis de conducere, domiciliul în Sibiu, telefon.
- **ANALIST PROGRAMATOR:** studii superioare de specialitate, absolvent 2003 sau cu experienţă în domeniu, permis auto, domiciliul în Sibiu, telefon.
- **ŞEF COLOANĂ:** studii superioare tehnice, experienţă în activitatea de coordonare şi conducere, permis auto, domiciliul în Sibiu, telefon.
- **DISPECER CASA DE EXPEDIŢII - SIBIU:** studii medii sau superioare, disponibilitate la program prelungit şi la deplasări, cunoştinţe operare calculator, cunoştinţe limbi străine, permis auto, domiciliul în Sibiu, telefon.
- **IMPIEGAT AUTO:** studii medii sau superioare, cunoştinţe operare calculator, permis de conducere, domiciliul în Sibiu, telefon.
- **LĂCĂTUŞ MECANIC DE ÎNTREŢINERE:** studii de specialitate, absolvent 2003 sau cu experienţă în domeniu, permis de conducere, domiciliul în Sibiu, telefon.
- **FEMEIE DE SERVICIU:** studii medii, domiciliul în Sibiu, telefon.
- **ŞOFERI:** domiciliul în Sibiu, permis auto gradele B,C,E, vechime minim 5 ani ca şofer, telefon.
- **ŞOFER CISTERNĂ:** domiciliul stabil în Sibiu, permis auto cat. B,C,E, curs ADR, experienţă pe cisternă minim 3 ani, telefon.

Relaţii la tel. 0269/23.11.13 sau 0269/23.10.12, int. 355 sau 354, între orele 12,30-14,30. -543 b-

Winston — JT INTERNATIONAL (ROMANIA) S.R.L. — CAMEL

JTI este singura companie internationala din domeniul tutunului care are propriul sistem de distributie in Romania. Suntem producatorii si distribuitorii urmatoarelor marci de tigari: **Camel Winston, More, Winchester** si **Monte Carlo**.
Va invitam sa aplicati pentru urmatoarea pozitie in **SIBIU**:

AGENT VANZARI

(responsabil de distributia si vanzarea produselor companiei)

Cerinte:
* Minim 1 an experienta in vanzari, in industria bunurilor de larg consum (FMCG);
* Studii medii (studiile superioare reprezinta un atu);
* Cunostinte operare calculator;
* Permis de conducere (categ. B);
* Cunostinte de baza de lb. engleza;
* Fara cazier.

Va oferim:
* Oportunitatea de a va construi cariera intr-o companie multinationala;
* Lucrul intr-o echipa de profesionisti;
* Un pachet salarial atractiv;
* Traininguri.

Daca indepliniti cerintele de mai sus, va rugam sa trimiteti **C.V.-ul** cu precizarea **Agent Sibiu** la O.P. 30, C.P. 62, sector 2, Bucuresti sau fax nr. 021-204.31.00 pana la data de **15 aprilie 2004.**
Vor fi contactati doar candidatii care indeplinesc cerintele precizate mai sus.

faurecia

Technical perfection, automotive passion

Faurecia is a world leading automotive supplier in six major vehicle modules: seats, cockpits, doors, acoustic modules, front ends and exhausts. It is present in 27 countries and employs 60,000 people in 160 sites.
Faurecia Seating SRL, producing covers for car seats and being located 16 km South Sibiu,

in order to develop its team is currently looking for:

Quality Engineers
Requirements:
- Experience in Quality in production (min.1 year)
- Experience with textile industry is an advantage
- Able to create and to follow-up the corrective measures in production
- Knowledge about the Quality management system (ISO 9000/2000) is a plus
- Fluent in English

Production System Efficiency Co-ordinator
Roles and responsibilities:
- Defines objectives of process productivity with the plant manager.
- Trains and mentors personnel at all levels.
- Provides technical support in the plant during process diagnosis, and definition of objectives, methods and actions.
- Realises cross-functional improvement workshops within the plant

Requirements:
- The applicant should have a university degree, operational experience in the area of industrial production and practical experience in comparable projects to increase productivity in the automotive supplier area.
- Proven experience in project management and theoretical knowledge as well as practical experience in Hoshin, SMED, TPM, KANBAN or comparable systems.
- Some overseas travel will be involved
- Fluent English, French is useful.

Quality System Efficiency Facilitator
- Reporting to Quality Manager has as roles and responsibilities:
- Implements and evaluates together with the plant quality manager and the Division QSE manager, the priorities of quality continuous improvement.
- Periodically check the efficiency of the implementation & efficiency of the QSE (methodologies respect, results trends, workshop efficiency, etc).

Requirements:
- Graduated engineer, with at least 2 years of successful experience in process action plans settlement, resources identification, systems implementation and evaluation
- You have proven a true management know-how.
- Fluent English, French is useful.

If you want to be part of a powerful team, visit us: www.faurecia.com and please contact us by sending a Cover letter and a Curriculum Vitae to:
Faurecia Seating Talmaciu SRL,
fax 0269/55.54.86 or email: tgrecu@talmaciu.faurecia.com,
in the attention of the **Human Resources Department,**
deadline **20th of April 2004.** -571-

MICA PUBLICITATE

urmare din pag. 10

Decese - Condoleanţe

Cu durere în suflete ne luăm rămas bun de la colega noastră

LAURA FALTIŞCA

O rugăciune, un gând pios şi o lumânare veşnic aprinsă pentru sufletul ei bun.

Colegii din magazinul Dumbrava (6838332)

Suntem alături de bunul nostru frate şi cumnat Puiu, la durerea pricinuită de trecerea în eternitate a soţiei sale

MONA

Sincere condoleanţe.

Septimiu şi Giliola Sălejan (6838334)

Suntem alături de bunul nostru prieten Puiu, la durerea pricinuită de trecerea în eternitate a soţiei sale

MONA

Sincere condoleanţe.

Călina Popa şi fiul Andrei (6838334)

Cu durere în suflete ne despărţim acum de cea care a fost şi va rămâne mereu prietena noastră

LAURA FALTIŞCA

Fie ca bunul Dumnezeu să-ţi odihnească sufletul tău bun în linişte şi pace!

Fam. Dinu şi Ignat (6838338)

Cu durere în suflet anunţ încetarea din viaţă a bunului meu soţ

MIHAI VOINIC - 78 ani

Dumnezeu să-l odihnească în pace. Înmormântarea azi, 6 aprilie, ora 11, Capela din Cimitir.

Soţia Paraschiva (6557)

Cu inimile zdrobite de durere ne luăm rămas bun de la tatăl, socrul şi bunicul nostru

MIHAI VOINIC - 78 ani

Dumnezeu să-l odihnească în pace.

Fiul Mihai, Carmen, nepoţii Remus, Simona, Monica (6557)

Cu lacrimi şi durere în suflete ne despărţim de bunul nostru tată, socru şi bunic

MIHAI VOINIC - 78 ani

Dumnezeu să-l ierte şi să-i odihnească sufletul.

Fiul Nelu, Lucica, nepoţii Marian, Oana, Octavian, Petronela (6557)

Deplângem dispariţia unchiului

MIHAI VOINIC

şi suntem alături de tanti Chivuţa.

Nelu, Dan, Radu, Anca, Cosmina, Maria, cu familiile (6558)

Ne despărţim cu mare durere în suflete de cea mai minunată mamă şi bunică, aceea care a fost

ELENA MITEA

Dumnezeu să te aibă în paza Lui cerească! Slujba de înmormântare are loc azi, 6 aprilie, de la domiciliu, str. Xenopol nr. 36.

Corina, Benţi, Ioana şi Florin (6838490)

Bunul Dumnezeu să o odihnească în pace pe draga noastră soră, cumnată şi mătuşă

ELENA MITEA

Nu te vom uita niciodată.

Raluca, Mariana, Mihai, Romana şi Marius (6838490)

Pios omagiu şi neştearsă amintire iubitei noastre colege

ELENA MITEA (Puia)

Dumnezeu să o aşeze între aleşii Săi. Sincere condoleanţe familiei.

Promoţia 1955 (6581)

Cu adâncă durere în suflete familia Cismaş anunţă decesul celui care a fost un bun soţ, tată şi bunic

LUCIAN CISMAŞ

Înmormântarea va avea loc miercuri, 7.04.2004, ora 13, la Cimitirul din comuna Arpaşu de Jos. Dumnezeu să-l odihnească!

Familia (6582)

Regretăm dispariţia şi aducem un ultim omagiu celui care a fost un bun prieten şi om de aleasă omenie

NICOLAE IANCU

Condoleanţe familiei. Dumnezeu să-l odihnească.

Familia Albu Ioan şi Violeta cu copiii (6563)

Locatarii blocului 17, M. Viteazul, sunt alături de vecina Maria Iancu, la greaua încercare pricinuită de decesul soţului

NICOLAE IANCU (fost maistru Flaro) (7641 G)

Cu durere în suflete ne despărţim de buna noastră mamă şi bunică

IOANA GRUIA - 62 ani

Înmormântarea are loc azi, 6.04.2004, ora 13, de la Capela Cimitirului.

Fiul Liviu cu nora Cristina şi nepoţii Alina şi Cristian (6562)

Cu inima îndurerată ne despărţim de iubita noastră mamă

IOANA GRUIA - 62 ani

Nu te voi uita niciodată!

Fiul Dani (6562)

Anunţăm cu durere încetarea din viaţă a mamei noastre

IOANA GRUIA - 62 ani

Dumnezeu s-o odihnească!

Fiul Marcel cu nora Angela şi nepotul Alin (6562)

Suntem alături de colega noastră Laura Gavră, la decesul mamei sale. Sincere condoleanţe familiei îndoliate.

Colectivul SC SEMBRAZ SA Sibiu (6550)

Colegii şi personalul secţiei clinice Oncologie Sibiu sunt alături de dr. Valeria Văleanu, la despărţirea de tatăl său. Dumnezeu să-l odihnească în pace. (6526)

Conducerea Spitalului Clinic Judeţean Sibiu este alături de d-na dr. Valeria Vălean, în aceste momente grele pricinuite de decesul tatălui ei. Transmitem sincere condoleanţe familiei îndoliate. Dumnezeu să-l ierte. (6572)

IOAN CUPŞAN

Ai plecat din casa noastră/Fără a spune un cuvânt/Ne-ai lăsat durere în suflet/Cât trăim pe acest pământ/ În loc de un zâmbet dulce/Găsim un mormânt şi o cruce/Dumnezeu asta a vrut/A ales ce i-a plăcut/Te-ai înălţat la cerul sfânt/Să laşi jale pe pământ/Pe noi la mormânt plângând. Înmormântarea va avea loc miercuri, 7.04.2004, ora 12, de la domiciliu.

Soţia şi copiii (7680 G)

Suntem alături de nepoata şi verişoara noastră Angela şi fiicele Anca şi Andreea, la marea durere pricinuită de trecerea fulgerătoare la cele veşnice a iubitului lor soţ şi tată

OVIDIU ISTRATE - 50 ani, din Bistriţa

Dumnezeu să-i odihnească sufletul lui blând şi bun.

Unchiul Aurel Albu şi verişoara Nica Pleşca cu familia (7686 G)

Cu inima zdrobită de durere anunţ că mi-am pierdut unica şi iubita mea soră

MARCELA STELUŢA FENEŞAN, născută Stehan

Înmormântarea a avut loc luni, 5 aprilie a.c., la Caransebeş. Dormi în pace suflet blând şi nobil.

Lucica (7654 G)

Sub ochii noştri plin de lacrimi te-ai stins ca o lumânare, dragul nostru soţ şi tată

DUMITRU BLEOCA 52 ani, Calvaser

Un tată drag noi am avut/Şi pe acela l-am pierdut/El a plecat spre alte zări/Răpus de boală şi dureri/Vom plânge mereu, mereu/Căci dorul tău ne-apasă greu. Dumnezeu să-l odihnească. Toţi cei care vor, să fie alături de noi la slujba de înmormântare care va avea loc în data de 7 aprilie 2004, ora 13, de la domiciliu.

Soţia Viorica cu copiii Laura, Nituţ şi Icuţa (6577)

Într-o zi tristă de primăvară te-ai stins dragul nostru tată, socru şi bunic. Amintirea, iubirea şi recunoştinţa noastră să îi vegheze somnul de veci

DUMITRU BLEOCA 52 ani

Dă-i, Doamne, pacea cea veşnică.

Fiica Claudia cu soţul Gabi şi nepoatele Raluca şi Mădălina (6577)

Purtăm în suflete aceeaşi vie recunoştinţă şi pioasă amintire celui care a fost

DUMITRU BLEOCA

Dumnezeu să-l odihnească în pace.

Cuscrii Dumitru şi Victoria Tăvală cu copiii Anca şi Nelu Lazăr (6577)

Cu lacrimi în ochi şi adâncă durere în suflete regret stingerea din viaţă a scumpului meu soţ

PETRU CHIRCA - 84 ani, Sibiu

Înmormântarea are loc azi, ora 12, din str. Cojocarilor nr. 18, Sibiu.

Soţia Lucreţia (6537)

Cu multă durere regretăm încetarea din viaţă a unchiului

PETRU CHIRCA, veteran de război

Fam. Tudor şi copiii (6537)

Cu durere şi tristeţe în suflete ne despărţim de unchiul nostru

PETRU CHIRCA

Dumnezeu să-l odihnească în pace.

Fam. Lazăr şi Harşan (6537)

Suntem alături de colega noastră Ştefan Simina, la greaua încercare pricinuită de decesul soacrei sale

ISTINA PARASCHIVA ŞTEFAN

Dumnezeu să o odihnească în pace!

Colegii din cadrul Grupului de Pompieri Sibiu

Cu durere deplângem trecerea în nefiinţă a celei care a fost o deosebită mamă, soacră şi bunică

PARASCHIVA MĂSARIU - 92 ani

Dumnezeu să o odihnească în pace. Înmormântarea va avea loc miercuri, 7.04.2004, ora 11, din Sibiu, str. Porumbacului nr. 36.

Fiica Angela, ginerele Stelian Teodorescu şi nepoata Pupi cu familia (6838337)

Colegii de la firma SORCANI SRL sunt alături de fam. Teodorescu, la marea durere pricinuită de decesul celei ce a fost

PARASCHIVA MĂSARIU

Dumnezeu să o odihnească în pace. (6838336)

Suntem alături de naşii noştri Angela şi Stelian Teodorescu, la durerea provocată de decesul celei ce a fost

PARASCHIVA MĂSARIU

Dumnezeu să o odihnească în pace.

Finii - Ria, Tibi Vasile şi Alina Legheny cu familia (6838335)

Doar cu gândul şi sufletul putem fi alături de tine Ana Cruciat, acum, când îţi iei rămas bun de la dragul tău tată

DAN CRUCIAT - 44 ani

Colectivul restaurantului "Egreta"

Suntem alături de colega noastră Livia Tatu, la marea durere pricinuită de decesul mamei şi îi transmitem sincere condoleanţe.

Colegii de la PIM SA, formaţia 3 (7687 G)

Pierderi

♦ Pierdut buletin de identitate, carnet de conducere, pe numele Munteanu Raul. Ofer recompensă, 0726/37.39.40; 0741/07.55.83

♦ Pierdut carnet de şomaj, pe numele Vintilă Ovidiu. (68.38.331)

Închirieri

oferte

♦ Închiriez apartament, central, în regim hotelier, dotări corespunzătoare, 0722/38.08.22 (6573)

Angajări

♦ Societate comercială angajează tânăr dinamic, fără obligaţii, cunoştinţe: contabilitate primară, operare calculator stadiu avansat, disponibilitate program prelungit. Cerinţe: studii superioare. Salarizare atractivă. Tel. 23.92.42 (6838326)

♦ SC cu activitate în domeniul distribuţiei presei angajează vânzător. Se cere experienţă în comerţ şi abilitate. Se oferă salariu + comision + bonuri de masă. Tel. 0269/23.77.09; 0788/ 47.01.04 (7691 G)

♦ Selectăm reprezentanţi Avon. Tel. 24.62.69 (7692 G)

♦ Ofertă de lucru pentru fete în Germania. Contract un an - baby sitter. De asemenea meditez şi lecţii limba germană, începători. Tel. 0742/34.60.69 (7688 G)

♦ Angajez muncitori necalificaţi şi un zidar, pentru executarea unei lucrări, Sibiu, str. Măgheran 107 (6579)

♦ Firmă de construcţii angajează tineri cu capacitate de muncă în domeniul construcţiilor. Tel. 0740/ 14.39.47 (6576)

Diverse

Consiliul de Administraţie al SC COMAT SA Sibiu convoacă:
Adunarea Generală Ordinară a Acţionarilor societăţii SC COMAT SA, în data de 19.04.2004, ora 16, la sediul societăţii din Sibiu, Şos. Alba Iulia nr. 112, cu următoarea ordine de zi:
1. Prezentarea şi aprobarea Bilanţului contabil, a Contului de profit şi pierderi pentru anul 2003;
2. Prezentarea Raportului administratorilor şi descărcarea de gestiune a acestora pentru exerciţiul financiar al anului 2003;
3. Prezentarea Raportului Comisiei de Cenzori asupra Bilanţului contabil pe anul 2003;
4. Prezentarea/şi aprobarea Bugetului de venituri şi cheltuieli pe anul 2004, prezentarea Programului de măsuri tehnico-organizatorice pentru anul 2004;
5. Diverse.
În cazul neîndeplinirii cvorumului la data şi la ora stabilite, Adunarea Generală Ordinară şi Extraordinară a Acţionarilor SC COMAT SA va avea loc în data de 20.04.2004, în acelaşi loc şi la aceeaşi oră. (-428-)

Vânzări

case

Vând casă, 3 camere, singur în curte, 540 mp, str. Ştefan cel Mare. Tel. 0722/56.90.00 (6838328)

♦ Vând casă în Slimnic, str. Principală nr. 189. Inf. fam.Stănilă. Tel. 85.62.37 (7690 G)

garsoniere

♦ Vând garsonieră în Păltiniş, 30 mp, încălzire centrală şi lemne, mobilată sau nemobilată, pivniţă, 10 min. de pârtie. Tel. 0745/57.88.68 (6838332)

apartamente

♦ Vând apartament 2 camere, conf. II, parter, însorit, lângă Unives All. Multe îmbunătăţiri. Preţ 20.500. Tel. 0269/42.71.31; 0745/58.33.27(6838325)

♦ Vând apartament 3 camere, în V. Aurie, cu posibilitate eliberare peste 6 luni, 0788/ 30.68.30 (7695 G)

auto

♦ Vând Audi A8, 1996, 3.7, benzină, 0788/30.68.30 (7695 G)

♦ Vând Dacia 1310, din 1989. Tel. 23.73.13 (6578)

♦ Vând BMW 316, automatic, sport, 1985, neînmatriculat, stare de funcţionare. Preţ 350 euro. Tel. 0740/14.39.47 (6576)

♦ Vând Ford Sierra Combi, 1990, benzină, 2000 cmc, stare f. bună de funcţionare. Preţ 2.300 euro. Tel. 0740/14.39.47 (6576)

continuare în pag. 12

Datorită executării unor lucrări programate pe reţeaua de alimentare cu apă rece, în data de 7.04.2004, între orele 10-16, se va întrerupe furnizarea apei potabile în perimetrul cuprins între străzile: Ştefan cel Mare, Ceferiştilor, V. Aaron, V. Milea, Moldoveanu.

Rugăm abonaţii să-şi facă rezerve de apă, iar la reluarea alimentării, înainte de întrebuinţare, se vor lăsa robineţii deschişi circa 5 minute.

-572-

ZILNIC România - Germania şi retur (prin Austria)

Bucureşti - Ploieşti - Braşov - Făgăraş - Sibiu - Sebeş - Deva - Arad
Tg. Mureş - Sighişoara - Mediaş
Passau - Deggendorf - Regensburg - Nurnberg - Heilbronn - Mannheim - Frankfurt - Giessen - Siegen - Gummersbach - Koln - Dusseldorf - Essen - Dortmund

Autocare moderne, dotate cu TV-video, telefon, bucătărie, aer condiţionat, grup sanitar, personal de deservire, toate incluse în preţul biletului.

REISEBÜRO KESSLER

Închiriem autocare pentru excursii interne si internationale

Informaţii şi rezervări la sediul firmei, Str. E.A. Bieltz nr.22 Sibiu, tel. 0269/228.118; 0269/228.275 sau agentia din Sibiu, str. Nicolae Balcescu nr.6, Tel. 0269 / 243.820 sau 0269 / 235.210

MICA PUBLICITATE

urmare din pag. 11

Vânzări

Vând Tico 2001, Mercedes 508 D - 1990, Ford Transit, 1990 şi mobilier comercial. Tel. 0744/69.87.26; 0788/37.95.05 (-452-)

♦ Vând Ford Sierra 1,6, benzină, 1983, înmatriculat, inspecţie tehnică până la 16.05.2005, motor defect, 800 euro. Tel. 0744/64.15.81 (6838332)

VÂND TRACTOR U 650, STARE FOARTE BUNĂ. MERITĂ VĂZUT. TEL. 0788/33.61.61

diverse

♦ Vând maşină de spălat Albalux 10. Tel. 24.62.69 (7692 G)

♦ Vând tel. Nokia 6310 i, fără încărcător, Bosch 909, model deosebit, perfectă stare. Tel. 0740/00.89.66; 0722/80.41.77 (6583)

♦ Vând 5 tone de grâu. Informaţii tel. 23.70.19, mobil 0745/45.43.72 (6575)

♦ Vând staţie taxi, Motorola GM 300. Preţ 250 euro, negociabil. Tel. 0745/77.35.12 (6574)

S.C. ATLANTIC TRAVELS S.R.L. - angajează:

- **DIRECTOR EXECUTIV :** studii superioare, economice sau tehnice, minim 5 ani experienţă în activitatea de conducere, permis auto, cunoştinţe operare calculator, domiciliul în Sibiu, telefon;
- **INGINER sau ECONOMIST ptr. serv. plan :** studii superioare, absolvent 2003 sau cu experienţă în activitate, permis de conducere, domiciliul în Sibiu, telefon;
- **INGINER:** studii superioare tehnice, experienţă în activitate 3 ani, cunoştinţe operare calculator, domiciliul în Sibiu, permis auto, telefon;
- **ECONOMIST:** studii superioare de specialitate, absolvent 2003 sau cu experienţă, cunoştinţe operare calculator, domiciliul în Sibiu, permis auto, telefon;
- **RESPONSABIL CU ÎNVĂŢĂMÂNTUL:** studii superioare de specialitate, economice sau tehnice, domiciliul în Sibiu, permis auto, telefon;
- **RESPONSABIL PM, PSI:** studii medii sau superioare, absolvent al cursului de instruire privind legislaţia şi protecţia muncii, experienţa în domeniu constituie un avantaj, permis de conducere, domiciliul în Sibiu, telefon;
- **CONTROLOR TRAFIC:** studii medii, experienţa în activitatea de control constituie avantaj, permis auto, domiciliul în Sibiu, telefon;
- **TÂMPLAR:** studii de specialitate, absolvent 2003 sau cu experienţă în domeniu, domiciliul în Sibiu, telefon;
- **ZIDAR:** studii medii de specialitate, absolvent 2003 sau cu experienţă în domeniu, domiciliul în Sibiu, telefon;
- **VOPSITOR- ZUGRAV:** studii de specialitate, absolvent 2003 sau cu experienţă în domeniu, domiciliul în Sibiu, telefon;
- **TRACTORIST:** şcoală generală sau profesională, permis de conducere corespunzător, domiciliul în Sibiu sau împrejurimi, telefon.

Relaţii la telefon: 0269/23.11.13 sau 0269/23.10.12, int. 355, între orele 12,30-14,30. -542 b-

SC POŞTA ATLASSIB CURIER RAPID SRL Sibiu - angajează:

- **DIRECTOR:** studii superioare economice sau tehnice, minim 5 ani experienţă în activitatea de conducere, permis auto, cunoştinţe operare calculator, domiciliul în Sibiu, telefon;
- **ASISTENT MANAGER:** studii superioare juridice, economice sau tehnice, absolvent 2003 sau cu experienţă în activitate, permis auto, domiciliul în Sibiu, telefon;
- **CONTABIL-SECRETAR:** studii superioare de specialitate, absolvent 2003 sau cu experienţă în domeniu, permis auto, cunoştinţe operare calculator şi o limbă străină, domiciliul în Sibiu, telefon;
- **RESPONSABIL REŢEA:** studii superioare, absolvent 2003 sau cu experienţă în activitate, permis auto, cunoştinţe operare calculator şi o limbă străină, domiciliul în Sibiu, telefon.

Relaţii la telefon: 0269/23.11.13 sau 0269/23.10.12, int. 355, sau 354, între orele 12,30-14,30. -544 b-

FONDAT ÎN 1884 DE IOAN SLAVICI

Tribuna

COTIDIAN INDEPENDENT. APARE LA SIBIU

SC CASA DE PRESĂ ŞI EDITURĂ TRIBUNA SRL

angajează

REDACTOR

Condiţii necesare ocupării acestui post:
- studii superioare de specialitate
- cunoştinţe operare PC
- cunoştinţe limbi străine
- dinamism şi iniţiativă

Dacă îndepliniţi aceste condiţii vă rugăm să transmiteţi CV-ul dv. însoţit de o scrisoare de intenţie la fax nr. 0269-216603 sau e-mail: publicitate@tribuna.ro.

publicitate - Tribuna - publicitate

La SC Drumuri şi Poduri SA Sibiu

Profit record

Bilanţul contabil, încheiat la finele anului 2003, al SC Drumuri şi Poduri SA Sibiu marchează o creştere a veniturilor realizate, faţă de anul 2002, cu 17%, iar la cheltuieli, cu doar 13%, ceea ce a condus la obţinerea unui profit brut de 5.129.607 mii lei, faţă de 1.641.009 mii lei realizat în anul 2002. Societatea a efectuat, anul trecut, lucrări în valoare de aproape 69 miliarde lei, din care aproape 25 miliarde lei reprezintă lucrări finanţate din fonduri bugetare, peste 21,3 miliarde lei, lucrări finanţate din fondul special de drumuri, peste 1,1 miliarde lei - pietruiri din fondul MLPAT (lucrări luate prin licitaţie) şi peste 21,5 miliarde lei - lucrări executate pentru terţi, pe bază de comandă şi contract.

În cadrul lucrărilor de întreţinere şi reparaţii drumuri s-au executat 29.272 mp de plombări şi 70 km de tratamente bituminoase simple pe drumurile asfaltate. Pentru întreţinerea drumurilor pietruite s-au folosit 7.232 mc material pietros şi 21 km de tratament bituminos dublu pe drumurile judeţene 104 D Brădeni, 105 A Bruiu, 106 E Poiana Sibiului, 141 B Richiş şi 143 A Laslea, respectiv pe drumurile comunale 59 Sebeşu de Jos, 29 Stejeriş, 31 Coveş şi 13 Nemşa.

Pentru îmbunătăţirea condiţiilor de circulaţie pe DJ 105 G Sadu-Râu Sadului s-a executat covor asfaltic (binder), pe o suprafaţă de 7.680 mp.

Întreţinerea periodică a podurilor a cuprins podurile de pe DJ 105 A Bruiu, DJ 105 N Turnu Roşu şi DJ 143 A Roandola.

Pentru asigurarea scurgerii apelor de pe carosabil s-au executat mecanizat 23.908 ml de şanţuri. ***(I.S.)***

Stâlpi luaţi drept loc de afişaj

Fără pic de bun simţ, unii se folosesc de stâlpii din faţa Facultăţii de Inginerie din Sibiu pentru a-şi etala onor afişele promo. N-ar fi oare momentul să mai fie amendaţi nitel, cei care îşi permit, fără acordul nimănui, să-şi lipească în voie afişele promoţionale oriunde "îi taie capul"? Poate că şi Facultatea ar putea contribui cu un afişier de mari dimensiuni pentru cei interesaţi de problemă.

Text şi foto: Fred NUSS

O nouă ONG

Uniunea Arabilor din România

Promovarea şi organizarea de programe privind păstrarea, exprimarea şi dezvoltarea identităţii etnice, culturale lingvistice şi religioase a persoanelor aparţinând minorităţii arabe, păstrarea datinilor, obiceiurilor, dezvoltarea atitudinii, comportamentului şi concepţiilor democratice de responsabilitate civică a oamenilor, promovarea intereselor şi respectarea drepturilor minorităţii arabe, colaborarea permanentă cu factorii educaţionali, precum şi cu organizaţii guvernamentale şi nonguvernamentale din ţară şi străinătate, colaborarea cu alte minorităţi conlocuitoare, unirea eforturilor şi concentrarea opiniilor membrilor asociaţiei în vederea optimizării relaţiilor cu instituţiile statului român, cu ţările arabe şi cu organizaţiile similare din ţară şi din ţările vecine - acestea ar fi câteva din obiectivele recent înfiinţatei **Uniuni a Arabilor din România.**

În vederea realizării acestora, Uniunea intenţionează să desfăşoare o serie de activităţi cum ar fi : iniţierea şi derularea de servicii sociale pentru membrii asociaţiei; stabilirea şi menţinerea contactelor cu reprezentanţii tuturor organizaţiilor locale ale cetăţenilor aparţinând minorităţilor naţionale, sprijinirea membrilor comunităţii arabe în relaţiile lor cu autorităţile centrale şi locale. ***Al. Duca***

Companie de import şi distribuţie produse farmaceutice

ANGAJEAZĂ

• AREAS SALES MANAGER PENTRU ZONA SIBIU

Descrierea postului:
- coordonarea activităţii de vânzare, distribuţie, depozitare şi administrare a filialei
- urmărirea atingerii obiectivelor prin realizarea planului de vânzări şi încasări
- optimizarea activităţii filialei prin încadrarea în buget

Cerinţe:
- absolvent facultate de medicină sau farmacie
- experienţa într-un post similar poate constitui un avantaj
- cunoştinţe de marketing
- cunoştinţe PC
- abilităţi de negociere şi planificare
- disponibilitate pentru deplasări
- permis de conducere categ. B
- reşedinţa în judeţul Sibiu

Se oferă:
- posibilitatea dezvoltării unei cariere profesionale
- pachet motivaţional, în funcţie de performanţe

CV-urile se trimit prin fax la nr. 0269/21.18.47 sau prin e-mail la adresa: office@polisano.ro (cu menţiunea postului solicitat. Data limită de depunere a solicitărilor este: 16 aprilie 2004.

-4548 c-

Premiere sibiene în domeniul apă-canal

Între activităţile anului 2003 ale SC Apă-Canal Sibiu figurează: preluarea în administrare, prin contracte de concesiune, a activităţilor specifice din Ocna Sibiului şi Şura Mică; începerea execuţiei reţelelor de apă-canal în noua zonă industrială Vest-Aeroport; reorganizarea secţiilor Apă şi Canal, prin înfiinţarea secţiilor Reţele Apă-Tratare, Reţele Canal şi Epurare, coordonate de patru şefi, fără adjuncţi; folosirea pentru prima oară în Sibiu, a tubulaturii din fontă ductilă în Piaţa Mare, la lucrarea Reabilitare reţele apă-canal, în centrul istoric; folosirea pe scară largă, la execuţia unor colectoare de canalizare, a tubulaturii tip Hobas (cvartalele Tilişca şi Reşiţa, colector pluvial Ştrand II, Piaţa Mare, zona Vest-Aeroport); introducerea apelor brute din sursa Sadu în Uzina I (în decantoare); semnarea Memorandumului de finanţare-măsura ISPA nr.2002 RO 16 PPE 022 şi desemnarea Consulatului Internaţional pentru "Modernizarea sistemelor de alimentare cu apă şi canalizare din Sibiu". ***(I.S.)***

Din sălile Tribunalului

50.000 lei - o valoare ce te duce la închisoare

C.T. este din Constanţa şi s-a hotărât să schimbe puţin aerul de la malul mării, cu cel de munte. Se pare însă că aerul tare nu i-a prea priit, deoarece săptămâna trecută îşi odihnea oscioarele în boxa acuzaţilor. Este acuzat că, în urmă cu aproximativ o lună, aflat în autobuz, a sustras din buzunarul unui tânăr suma de 50.000 lei. Inculpatul susţine că nici nu poate fi vorba de furt: *"Eu îl consider pe cel care mă acuză inculpat. Dacă sunt recidivist, eu sunt vinovat pentru orice? Recunosc, sunt hoţ, dar dacă aş fi furat aş fi coborât imediat din autobuz."*

Victima susţine că inculpatul i-a sustras o bancnotă de 50.000 lei. Deşi a văzut când i-a sustras banii, acesta nu i-a spus nimic, intenţionând să coboare în staţie şi să-i ceară banii înapoi. În continuare, victima susţine că inculpatul a coborât în staţia de pe B-dul M. Viteazul şi s-a întâlnit cu doi indivizi. În acest timp, tânărul a telefonat la Poliţie, un echipaj oprind autobuzul pe Calea Dumbrăvii şi reţinându-l pe presupusul hoţ. La percheziţia corporală, poliţiştii au găsit asupra lui C.T. suma de 60.000 lei în bancnote de 10.000 lei !!! Unde era, aşadar, bancnota de 50.000 lei? Martorul victimei spune că probabil inculpatul a "pasat-o" indivizilor cu care s-a întâlnit în staţie. Acesta din urmă spune că acuzaţia este neîntemeiată. Martorul se contrazice în declaraţii; de exemplu, afirmă că în staţia de pe M. Viteazul, victima se afla la 50-100 m de inculpat atunci când a telefonat la Poliţie!?! Procurorul îi cere martorului să aprecieze distanţa dintre el şi judecător (care distanţă era de vreo 5 metri): răspunsul vine prompt - 2 metri. Se vede treaba că martorul are oarece probleme în aprecierea distanţelor.

Acuzarea cere instanţei condamnarea inculpatului în baza mai multor articole şi aliniate. C.T. îşi menţine nevinovăţia: *"Doamnă judecător, eu sunt nevinovat; dacă sunt recidivist nu înseamnă că trebuie să fiu pedepsit pentru o faptă pe care nu am comis-o. Dacă dumneavoastră consideraţi că sunt vinovat, condamnaţi-mă, dar eu nu am furat".* Avocatul inculpatului pledează, în final, pentru aplicarea unei amenzi administrative inculpatului. Şi când te gândeşti că toate acestea s-au întâmplat din cauza unei fotografii nevinovate a lui Enescu. Numai că fotografia se afla pe o bancnotă de 50.000 lei.

Dragoş BAKO

ASIROM SA Sibiu și-a premiat câștigătorii

Sub deviza *"Împreună cu clienții noștri"*, ieri, conducerea Asigurarea Românească-Sucursala Sibiu a premiat câștigătorii campaniei publicitare **"ASIROM RCA este șansa ta"**, ediția 2004. În total, la nivelul județului Sibiu, au fost premiate 12 persoane, care au câștigat tot atâtea premii constând în: un Matiz, două sejururi (în timpul Jocurilor Olimpice) în Grecia, trei televizoare color, trei aspiratoare și trei obiecte casnice.

Marele Premiu, Matiz-Daewoo, a fost câștigat de sibianul **Ioan Oros**, care, de 30 de ani, este asigurat permanent la ASIROM. Cheile autoturismului i-au fost înmânate de directorul ASIROM SA-Sucursala Sibiu, **Marcel N. Udrea**, în prezența reprezentanților de la centru, **Mărioara Gașpar** și **Sebastian Preda**. ***(V. Ioan)***

Amenzi de 28 milioane lei

Specialiștii Direcției Veterinare și pentru Siguranța Alimentelor Sibiu au efectuat, în intervalul 29 martie-4 aprilie, 81 acțiuni de verificare și control la unitățile de profil din județ. În timpul controalelor, inspectorii DVSA Sibiu au constatat deficiențe constând în nerespectarea normelor sanitar-veterinare în vigoare cu privire la protecția animalelor, manipularea necorespunzătoare a produselor de origine animală, lipsa întreținerii adecvate a spațiilor de prelucrare și depozitare a produselor de origine animală. Cu această ocazie, au fost aplicate șase amenzi contravenționale în valoare de 28 milioane lei următorilor: PF David Iosif (Șmig 177) - 3 milioane lei, **Sanda Com SRL** (magazin alimentar Sibiu) - 5 milioane lei; **Temelia SRL** (magazin Sălișteș) - 5 milioane lei; **Saf Com SRL** (laborator cofetărie Sibiu) - 5 milioane lei; **HD International SRL** (atelier prelucrare lapte Marpod) - 5 milioane lei și **H.I. SRL** (atelier prelucrare carne Sibiu) - 5 milioane lei.

Inspectorii Serviciului de Sănătate Animală au avizat exportul a 78 capete tineret ovin pentru Grecia, iar inspectorii Poliției Sanitar-Veterinare au efectuat controlul de fond pentru anul 2003 la 15 CSV-uri concesionate din județ (Blăjel, Ațel, Bazna, Dârlos, Valea Viilor, Micăsasa, Dumbrăveni, Laslea, Biertan, Mediaș, Axente Sever, Șeica Mare, Răvășel, Șura Mare și Slimnic). ***Ioan VIDRIGHIN***

De ieri,

Presa locală sibiană și pe www.anchete.ro

Aproximativ 10 jurnaliști sibieni din presa scrisă și audiovizuală au participat, ieri, în laboratorul de informatică al Catedrei de Informatică din cadrul Facultății de Științe a ULBS la un "Atelier de jurnalism online" organizat de Asociația Editorilor de Presă On Line, Fundația Concept și Catedra de Jurnalistică din cadrul Universității de Vest din Timișoara în cadrul proiectului "Îmbunătățirea calității jurnalismului prin cooperarea jurnaliștilor din presa locală și centrală bazată pe utilizarea mijloacelor new-media", cofinanțat de Uniunea Europeană prin Programul Societate Civilă - Componenta 3: Educație Civică. Mass-Media Independentă.

Obiectivele proiectului vizează dezvoltarea abilităților jurnaliștilor din presa locală de a opera cu "software de administrare conținut online" în vederea familiarizării acestora cu programele utilizate de către www.revistapresei.ro și www.anchete.ro ca și cu o serie de elemente new media, pentru a publica articole pe Internet precum și creșterea vizibilității la nivel național și internațional a presei locale, prin includerea în site-ul www.revistapresei.ro, în secțiunea dedicată presei locale, a celor mai interesante articole din ziarele locale, ce vor putea fi publicate direct și în timp real de către redacțiile respective.

Proiectul are ca scop principal îmbunătățirea calității jurnalismului în România prin promovarea excelenței profesionale și a imaginii jurnalistului profesionist, avizat și bine pregătit - utilizator de instrumente new media. Până în prezent au fost organizate astfel de ateliere de jurnalism online în Galați, Iași, Piatra Neamț și Timișoara la care au participat 45 de jurnaliști, reprezentanți ai diferitelor publicații locale din România. ***Al DUCA***

Probleme sociale în dezbatere

(urmare din pag. 1)

condiții: a) urmați cursurile unei forme de învățământ superior de lungă sau scurtă durată la o instituție de învățământ superior acreditată; b) sunteți cel puțin în anul II de studiu și ați promovat toate obligațiile prevăzute de Senatul universității; c) nu ați depășit vârsta de 30 de ani. Trebuie să știți, de asemenea, că aceste facilități se acordă o singură dată, pentru constituirea unei singure firme.

În plus, Legea nr. 76/2002 privind sistemul asigurărilor de șomaj și stimularea ocupării forței de muncă a fost modificată, urmând să intre în vigoare în 60 de zile de la publicarea în Monitorul Oficial. Astfel, potrivit acestor modificări, Agenția Națională pentru Ocuparea Forței de Muncă va acorda credite cu dobândă subvenționată, respectiv 25% din dobânda de referință a Băncii Naționale a României, persoanelor în vârstă de până la 30 de ani, care au statut de student pentru prima dată și urmează studiile la cursuri de zi la o instituție de învățământ superior de stat sau particular, autorizată sau acreditată, în condițiile legii. Creditele se acordă studenților care înființează și dezvoltă individual sau împreună cu alți studenți, întreprinderi mici sau mijlocii, unități cooperatiste, asociații familiale, sau care desfășoară în mod independent o activitate economică în calitate de persoană fizică autorizată. De asemenea, agenția va acorda, gratuit, servicii de consultanță și asistență pentru începerea unei activități independente sau pentru inițierea unei afaceri studenților care solicită credite cu dobândă avantajoasă, din bugetul asigurărilor de șomaj. În acest fel, studenții vor putea beneficia de consultanță gratuită sub formă de servicii juridice, de marketing, financiare, metode și tehnici eficiente de management și alte servicii de consultanță.

Domnul Gheorghe M., Sibiu: *"Sunt un întreprinzător care dorește să beneficieze de creditele oferite de ANOFM. Când se vor acorda aceste credite și în ce condiții?"*

Răspuns: În data de 7 aprilie se va stabili, în urma unei licitații, Banca prin care se vor acorda creditele din bugetul asigurărilor pentru șomaj. În scurt timp după desemnarea băncii,Agenția Națională pentru Ocuparea Forței de Muncă va putea acorda creditele cu dobândă subvenționată în scopul creării de noi locuri de muncă. Valoarea dobânzii, în cazul județului Sibiu, este de numai 50% din dobânda de referință a Băncii Naționale a României. Dobânda de referință a BNR este, în luna aprilie, 21,25%, astfel creditele acordate de ANOFM vor avea o dobândă de 10,6%.

Aceste credite sunt acordate întreprinderilor mici și mijlocii (I.M.M.), unităților cooperatiste, asociațiilor familiale, persoanelor fizice autorizate să desfășoare activități independente, șomerilor care înființează societăți. Agenții economici beneficiază de credite pentru categorii principale de cheltuieli, după cum urmează: cheltuieli de capital, care fac obiectul dotării cu utilaje și echipamente, instalații de lucru, amenajări și dotări, mijloace de transport și altele; construcții necesare obiectului legal al activității; finanțarea stocurilor de materii prime, materiale, obiecte de inventar. Creditele de capital pot acoperi până la 75% din valoarea proiectelor prezentate (a studiului de fezabilitate depus), limita putând să urce până la 90% în cazul șomerilor; este și cazul dumneavoastră. Suma alocată pentru fiecare loc de muncă nou creat este de 100 milioane lei, condiția fiind ca suma totală a creditului să depășească 25 miliarde lei. Acordarea creditelor din bugetul asigurărilor pentru șomaj se va efectua respectând destinațiile prevăzute de lege, respectiv dezvoltarea activităților de producție, servicii sau turism, precum și crearea de noi locuri de muncă și ocuparea acestora, în special cu șomeri. Perioada de acordare a creditelor pentru cheltuieli de capital este de maximum trei ani, cu o perioadă de grație de 6 luni, iar pentru materii prime și materiale de un an de zile.

Controale severe pe linie igienico-sanitară

În conformitate cu adresa nr.13026/9.03.2004 a MS, inspectorii DSP Sibiu au verificat modul în care se respectă OMS 438/2002 și HG 106/2002 privind calitatea unor produse alimentare. Au fost controlate 147 sortimente de produse lactate provenind de la 31 producători, 230 sortimente de preparate din carne provenind de la 29 producători și 83 sortimente de panificație provenind de la 22 producători (inclusiv din Spania, Polonia, Germania și Bulgaria). S-au constatat abateri de la cele două acte normative în următoarele cazuri: cașcaval Dalia - SC Calitatea SRL Maramureș - nu avea specificat tipul de colorant; pâine preambalată - SC Costello Impex și SC Eurostar SRL Mediaș - nu sunt menționate ingredientele.

Inspectorii sanitari au controlat 193 obiective pe linia respectării prevederilor Legii 349/2002, dintre care 37 unități sanitare, 65 de învățământ, 36 de alimentație publică și 55 de comercializare a produselor de tutun.

În cursul acestei săptămâni vor fi intensificate controalele igienico-sanitare prin piețe și în unitățile ce comercializează carne (în special, de miel), lactate, brânzeturi, ouă, vopsea de ouă și produse de panificație (cozonaci). ***I. SORESCU***

Legea s-a schimbat

Șoferii trebuie să doarmă mult mai mult

*** datorită noii Ordonanțe de Guvern intrată în vigoare, șoferii care fac curse lungi trebuie să se odihnească mult mai mult decât o făceau până acum * ei nu vor putea să conducă mai mult de 9 ore pe zi * până acum, singurele reglementări erau cele din normele de protecție a muncii ***

În 1 ianuarie 2004 a intrat în vigoare Ordonanța nr.17, care reglementează perioadele de conducere și de odihnă ale conducătorilor vehiculelor care efectuează transporturi rutiere. Principalul scop pe care îl urmărește această ordonanță este reducerea numărului accidentelor rutiere produse din cauza șoferilor care sunt obosiți la volan. Până de curând, singura reglementare care îi obliga pe acești șoferi să conducă doar o anumită perioadă după care să ia o pauză de odihnă era trecută în normele de protecție a muncii. Și datorită unor patroni mult prea avizi de bani dar și din cauza faptului că se grăbeau, mulți șoferi, cu excepția celor care se ocupau de transportul de persoane, conduceau până la epuizare, și, inevitabil, la un moment dat adormeau la volan. Numărul accidentelor produse din această cauză nu este deloc mic. Tocmai de aceea, ordonanța intrată în vigoare pune piciorul în prag și îi obligă pe șoferi să fie mult mai atenți la această prevedere. Ordonanța permite "încălcarea" literei legii de două ori pe săptămână, când șoferii pot conduce 10 ore în loc de 9. Pe lângă șoferi, și patronii firmelor care se ocupă de transport, intern sau internațional, trebuie să își ia și ei anumite măsuri de prevedere pentru a fi "curați" în momentul în care inspectorii de muncă vor începe verificările. Ei sunt obligați de lege să monteze pe toate mașinile mari de transport un aparat numit tahometru. Acest aparat înregistrează fără greșeală, pe o diagramă, timpul pe care un șofer l-a petrecut la volan. În momentul în care acesta oprește mașina sau schimbă locul cu șoferul de rezervă, diagrama fie înregistrează oprirea, fie este schimbată cu cea a șoferului de rezervă. Costurile pentru aceste aparate nu sunt exagerat de mari, însă amenda este uriașă. Descoperirea unuia dintre vehiculele amintite mai sus fără tahograf se amendează cu aproape 50 de milioane de lei. În 6 luni de la intrarea în vigoare ordonanței, Ministerul Transporturilor Construcțiilor și Turismului va emite toate normele tehnice privind omologarea acestor aparate de control. Tot această ordonanță mai reglementează și dotarea microbuzelor de 9 locuri cu tahografe. Microbuzele care sunt folosite la transport intern sau internațional trebuie să fie dotate cu tahografe până la data de 31 decembrie 2005.

Bogdan BRYLYNSKI

Acţiunea Populară îşi prezintă candidaţii

Organizaţia Judeţeană Acţiunea Populară Sibiu a prezentat, ieri, în cadrul unei conferinţe de presă, candidaţii pentru funcţiile de primari în comunele **Gura Râului** şi **Şura Mare.**

Nicolae Turcu este candidatul AP pentru Primăria Gura Râului. Născut în 1966, candidatul AP este, în prezent, administrator al unei societăţi comerciale în comună. În perioada 1996-2000, a fost consilier local, iar după alegerile locale din 2000 a obţinut un loc în consiliul local şi a fost ales viceprimar al comunei, funcţie pe care a ocupat-o timp de 15 luni, după care a fost suspendat din funcţie. Nicolae Turcu a atacat în instanţă hotărârea de suspendare din funcţie şi a obţinut o sentinţă definitivă şi irevocabilă de repunere în funcţia de viceprimar, care, însă, până în prezent, nu a fost pusă în aplicare.

"M-am hotărât să candidez la primăria comunei, pentru că am experienţă în administraţia locală şi consider că a venit timpul ca şi în Gura Râului oamenii să se bucure de democraţia câştigată după decembrie '89", a declarat Nicolae Turcu. În ceea ce priveşte programul electoral, candidatul AP a anunţat că va pune accent pe reabilitarea drumurilor comunale, a păşunilor, introducerea canalizării şi pe introducerea gazului metan în comună. De asemenea, el a anunţat că are în vedere şi înfiinţarea unui dispensar medical şi a unui ocol silvic privat. *"Ştiu că ceea ce mi-am propus să fac, ca primar, nu se poate face într-un singur mandat, dar dacă voi deveni primar, sunt hotărât să rămân în această funcţie până când voi realiza tot ceea ce mi-am propus"*, a concluzionat Nicolae Turcu.

Pentru Primăria comunei Şura Mare, AP Sibiu l-a propus drept candidat pe **Gheorghe Marin**. Acesta este născut în 1971 şi este licenţiat în drept, iar în prezent urmează cursurile Facultăţii de Ştiinţe Economice.

Atragerea investitorilor străini, introducerea canalizării şi racordarea comunei la o reţea de distribuţie a apei, modernizarea şcolilor din Şura Mare şi Hamba - sunt câteva dintre obiectivele pe care candidatul AP şi le propune să le realizeze dacă va fi ales primar. *"Deşi Şura Mare este foarte aproape de Sibiu, această comună a rămas mult în urma altor localităţi. Am convingerea că, alături de echipa tânără pe care mi-am format-o, voi câştiga alegerile locale şi voi putea realiza ce mi-am propus"*, a declarat Gheorghe Marin.

Vicepreşedintele Acţiunii Populare, **Nicolae Cirică**, s-a arătat încrezător în şansele celor doi candidaţi ai partidului şi a anunţat că ei vor beneficia, pe timpul campaniei electorale, de întreg sprijinul Organizaţiei Judeţene AP Sibiu. **(D.D.)**

Rezerviştii din MApN, la ora bilanţului

Peste 120 de participanţi au fost prezenţi, deunăzi, la Cercul Militar Sibiu, la **Adunarea anuală a OJCMRR (Organizaţia Judeţeană a Cadrelor Militare în Rezervă şi în Retragere) Sibiu**. Au fost prezenţi comandanţii sau delegaţi ai unităţilor militare din Garnizoana Sibiu. Deşi invitate, oficialităţile locale au absentat din diverse motive.

Biroul Executiv a prezentat bilanţul contabil şi cel al activităţilor şi demersurilor întreprinse în interesul membrilor OJCMRR în perioada 2003-2004.

Biroul poate să se felicite căci, în unanimitate, activitatea lui a fost apreciată. În plus, cei prezenţi au aflat că OJCMRR Sibiu a primit statutul de asociaţie de utilitate publică, ceea ce înseamnă că va beneficia de fonduri de la bugetul local.

În contextul amintit, a fost organizată şi o expoziţie de carte, cu teme militare, cu valenţe poetice sau nuvelistice, semnate de col.(r) **Aurel Dumitru,** comandor **Ioan Todea**, col.**Nicolae Vişan** şi gl.div. conf.univ.dr.**Neculai Ştoina**. Ne-au impresionat şi exponatele care ţineau de arta plastică, în special picturile mr.**Pele Constantin,** unul din cei care au avut şansa să lucreze în atelierul marelui sculptor **Marius Butunoiu**.

Cât priveşte proiectele, o mai mare şi veche dorinţă a fost materializată. Este vorba de amenajarea viitorului Cimitir Militar, pentru care au fost aduse mulţumiri prefectului **Mircea Silvestru Lup,** viceprimarilor **Ioan Banciu** şi **Daniel Fântână**, cei care s-au implicat direct în materializarea acestui obiectiv. La capitolul cultură şi experienţă militară, OJCMRR poate să se mândrească cu întâlnirile informative, care au caracter săptămânal, cu mesele rotunde şi simpozioanele organizate consacrate ***"Anului Ştefan cel Mare"***, dar şi cu alte proiecte măreţe. Printre ele, a reţinut atenţia dorinţa de a se da viaţă proiectului de carte ***"Istoria învăţământului militar sibian"***. **(A.P.)**

Consemnări

Surprize plăcute...

25 martie, de Buna Vestire, dis-de-dimineaţă, pensionari şi unii nepoţi ai acestora au purces în pelerinajul programat la mănăstirile **Bistriţa, Hurez, Govora, Cozia şi Cornet**. Cu autocarul Asociaţiei "Junii Sibiului", condus de **Lazăr Dumitru**, şofer de mare clasă (nu bea, nu fumează, nu înjură şi nu se angajează în depăşire decât numai după ce s-a asigurat că drumul este liber), mângâiaţi de un soare călduros, cei prezenţi au avut nespusa surpriză de a-l avea în mijlocul lor pe dl.**Nicolae Macarie**, cu o cameră de luat vederi, care nu a scăpat nimic din ce a fost demn de înregistrat în autocar, pe drum, în mănăstiri.

Erau cu toţii nerăbdători să ajungă la Mănăstirea Bistriţa, pentru a se ruga la moaştele Sfântului Grigorie Decapolitul. Pe drum, ghidul a prezentat date din istoria judeţului Vâlcea, a reşedinţei acestui judeţ, precum şi istoricul fiecărei mănăstiri în parte. Pictura murală, precum şi catapeteasma de la Mănăstirea Hurez şi cea de la Cozia ne-au încântat privirea şi sufletul.

Spuneam de surprize şi voi continua cu ele, pentru că am ajuns la înţelegere cu dl. Nicolae Macarie, ca să fie prezent la cel puţin următoarele două pelerinaje (bine-înţeles cu camera de luat vederi), să înregistrăm şi aspecte de pe acele meleaguri şi mai apoi să facem proiecţii ale acestora, pe un ecran improvizat, la Clubul Casei de Ajutor Reciproc a Pensionarilor. Veţi lua cunoştinţă, la timpul potrivit, tot prin intermediul ziarului ***Tribuna.***

Într-unul din articolele apărute nu de mult în paginile acestui ziar se făcea apel la unii proprietari de mijloace de transport persoane, să ne vină în ajutor cu tarife mai pe puterea financiară a pensionarilor, mulţi dintre aceştia având pensii foarte, foarte mici. Să sperăm că acel apel îşi va găsi ecoul acolo unde trebuie!

Ioan CORCOZ

Mai persistent la Cârţa

Parfumul filelor de carte

Fără nici o legătură cu ziua păcălelii, 1 aprilie va rămâne o zi memorabilă pentru locuitorii comunei Cârţa, deoarece ea reprezintă "certificatul de naştere" al Bibliotecii Publice din localitate. Biblioteca a luat fiinţă prin fuziunea dintre biblioteca şcolară şi cea comunală, funcţionând într-unul din corpurile şcolii din Cârţa.

Inaugurarea a fost marcată de lansarea unui nou număr (de primăvară) al revistei şcolii. Biblioteca Publică reprezintă şi împlinirea unui vis de o viaţă al bibliotecarei **Mioara Isidon,** care pledează pentru rămânerea cărţii pe "podiumul lecturii"; când spunem acest lucru ne gândim la multiplele posibilităţi de lectură existente azi - Internet, CD-uri. Pentru a crea o atmosferă plăcută, în incinta bibliotecii au fost expuse icoane pe sticlă realizate de elevii de la cercul de pictură, obiecte de artă şi tehnică populară, cusături tradiţionale româneşti. Dacă s-a creat un spaţiu plăcut, era firesc să existe şi un fond de carte considerabil, variat tematic, capabil să satisfacă cerinţele cititorilor - există peste 8000 de volume. Pe lângă activitatea clasică a bibliotecii, aici va funcţiona şi un cerc literar, dorindu-se reînvierea vechilor şezători.

Mulţumirile se îndreaptă spre cei care au pus umărul la realizarea acestui proiect (cadre didactice, elevi) şi către primarul comunei, **Cristin Magheru**. Iată că în "secolul tehnicii", o mână de oameni care mai tresar la parfumul filelor de carte încearcă să cultive pasiunea pentru lectură şi al ei balsam spiritual.

Dragoş BAKO

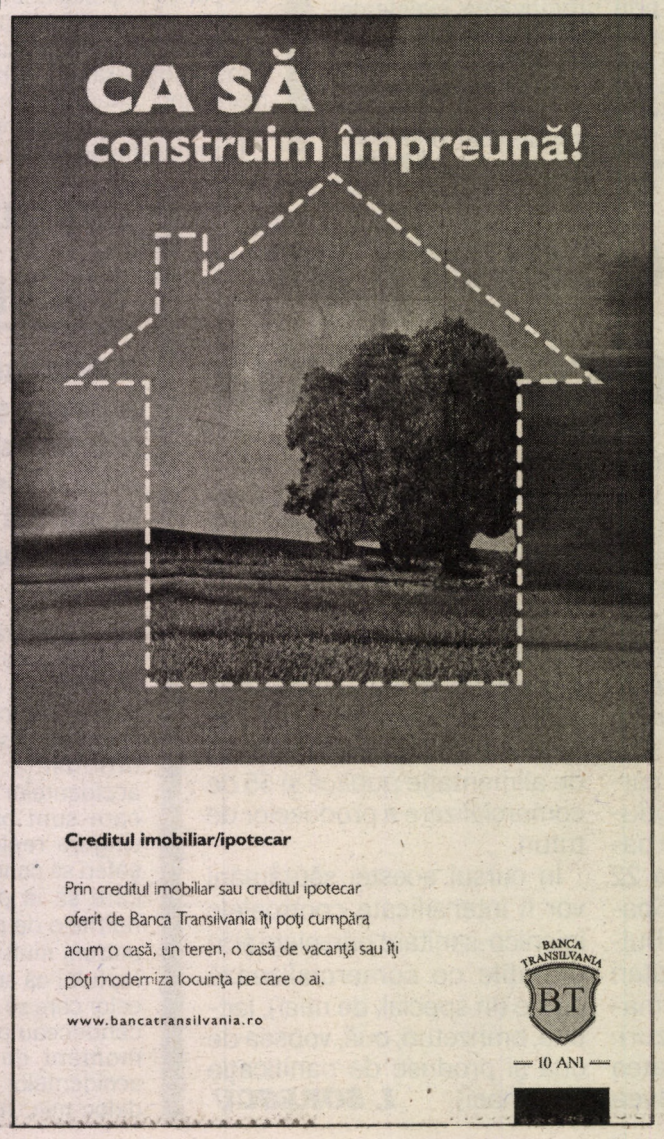

Pe scurt: ŞI BUNE, ŞI RELE

■ **"Evenimentul zilei"** titrează: "Scandalul vizelor ia amploare. Înţelegere secretă Blair-Năstase". Presa britanică susţine că Tony Blair şi Adrian Năstase ar avea o înţelegere de culise. Cică, cei doi s-ar fi înţeles, în octombrie anul trecut, ca în această primăvară Marea Britanie să ridice vizele impuse românilor. Presa britanică redă şi avantajele "afacerii". Pentru britanic ar fi însemnat mai puţine cereri de azil, iar pentru Năstase ar fi o lovitură de imagine înaintea alegerilor din acest an ■ Tot presa britanică l-a acuzat pe Blair, în trecut, că ar fi intervenit pe lângă Năstase în favoarea companiei indiene LHM, sponsor al laburiştilor, care a cumpărat Sidex. Să vedem ce va ieşi din acest scandal diplomatic, mai ales că vizele pentru România şi Bulgaria sunt, încă, suspendate ■ **"Adevărul":** "Românii vor schimbarea Puterii, dar nu prea ştiu cu cine". În urma unui sondaj CURS, comandat de "Adevărul", 48 la sută vor alt partid, în timp ce PSD a adunat doar 33 la sută. Oricum, cineva va ieşi în alegeri ■ **"Jurnalul Naţional"** prezintă, în deschiderea ziarului, "faptele incredibile şi vieţile pilduitoare ale unor preoţi ortodocşi". Iată adevăratele modele de urmat în fiecare zi şi nu numai în Săptămâna Patimilor: marii duhovnici ai României şi nu vedetele "comerciale" ■ **"Naţional":** Patru persoane suspectate de implicare în atentatele din 11 martie de la Madrid au aruncat în aer apartamentul în care se aflau. Aceştia erau încercuiţi de poliţie în localitatea Leganes, lângă Madrid. Autorităţile spaniole afirmă că a murit şi "creierul" organizaţiei care a condus atentatele. Un arab poreclit "Tunisianul", Serhane Farnet. Acum sunt cu patru teroriști mai puţini în lume ■ **"Libertatea":** Ganea este ameninţat de "hooligans". Pentru că l-a accidentat pe internaţionalul scoţian John Kennedy. Unii dintre suporterii lui Celtic sunt cunoscuţi ca având legături cu organizaţia teroristă IRA. Această informaţie a apărut pe un site britanic ■ Acestea sunt cele mai mari pericole pentru români: atentatele teroriste şi încă o guvernare PSD ■ Românii fumează 35 miliarde ţigări pe an. Acestea costă aproape un miliard de euro. Un fumător cheltuieşte anual 7,4 milioane lei pe ţigări. Pe ce ni se mai duc banii: un miliard de euro - valoarea consumului de pâine, 310 milioane de euro, pe mezeluri, 335 milioane de euro - valoarea pieţei cărnii şi 2 milioane de euro - valoarea consumului de lapte. Chiar că suntem în Europa! **(C.P.)**

Paul Bremer spune că irakienii insurgenţi au mers prea departe

Şeful administraţiei americane în Irak, Paul Bremer, a declarat că nu va tolera provocarea adresată autorităţii legitime de către clericul şiiţilor musulmani, Moqtada Sadr.

Suntem într-o situaţie de securitate dificilă - spune Paul Bremer - iar domnul Sadr încearcă efectiv să înlocuiască autoritatea legitimă, respectiv coaliţia condusă de Statele Unite şi oficialii irakieni - cu propria sa autoritate. El a declarat că va restabili legea şi ordinea pe care o aşteaptă poporul irakian.

Susţinătorii clericului şiit Moqtada Sadr au ocupat sediul administraţiei locale din oraşul Basra, situat în sudul Irakului. Un corespondent BBC aflat la faţa locului relatează că în jur de o sută cincizeci de persoane au ocupat clădirea iar poliţiştii care păzesc sediul nu i-au împiedicat. Ocupanţii spun că nu vor părăsi clădirea până când nu li se îndeplinesc toate cererile. Pe lista de revendicări se află şi eliberarea lui Sheik Yakubi, mâna dreaptă a clericului Moqtada Sadr. Autorităţile locale irakiene spun că încearcă să rezolve paşnic situaţia. Aproape 30 de persoane au fost ucise şi câteva sute rănite în proteste violente care au avut loc duminică în mai multe zone din Irak.

Premierul britanic Tony Blair - prins în scandalul vizelor pentru România

Potrivit presei britanice, premierul Tony Blair va admite public săptămâna viitoare că sistemul de imigraţie a ajuns într-un punct critic din cauza unor abuzuri.

The Observer scrie că oficialii de la Londra ar urma să anunţe mai multe măsuri menite să pună capăt acestor abuzuri.

Astfel, Guvernul va spori amenzile pentru firmele care angajează imigranţi ilegali de la 5.000 de lire sterline la 20.000 de lire sterline.

De asemenea, oficiile de stare civilă vor avea atribuţii sporite - potrivit The Observer - în vederea blocării căsătoriilor fictive, folosite de imigranţii ilegali pentru a dobândi dreptul de şedere în Marea Britanie. De asemenea, studenţii care plănuiesc să înveţe în Marea Britanie ar urma să treacă prin controale mai severe.

The Observer şi The Sunday Telegraph au scris despre o înţelegere care ar exista între Premierul Marii Britanii, Tony Blair şi omologul său român, Adrian Năstese referitoare la ridicarea vizelor. Cei doi premieri au purtat convorbiri la sfârşitul anului trecut. Ulterior, Adrian Năstase a declarat că obligativitatea vizelor pentru Marea Britanie va fi ridicată în prima parte a anului 2004.

Biroul premierului Tony Blair a negat însă acuzaţiile, pe care le consideră nefundamentate. Este absolut inacceptabil, se spune într-un comunicat, ca premierul Blair să fie acuzat, fără dovezi, că a fost de acord cu eventualele abuzuri în politica imigraţionistă.

Ministerul de Interne de la Londra a admis că ar fi preferat sa relaxeze sistemul vizelor în cazul României înainte ca Bucureştiul să intre în Uniunea Europeană. Un comunicat al ministerului britanic subliniază însă că România, ca şi celelalte ţări candidate, trebuie mai întâi să îndeplinească o serie de condiţii, pe care încă nu le-a rezolvat.

Purtătoarea de cuvânt a guvernului român, Despina Neagoe, a declarat că nu există nici o înţelegere secretă între premierii român şi britanic, cu privire la relaxarea procedurilor de acordare a vizelor pentru cetăţenii români.

Guvernul precizează, într-un comunicat, că "România şi Marea Britanie cooperează, pe linia ministerelor de interne din ambele ţări, în problema reducerii imigraţiei ilegale cu rezultate încurajatoare, această abordare bilaterală fiind absolut necesară pentru reuşita demersului"

TAROM şi-a anulat, duminică, toate cursele interne şi cele de pe relaţiile Budapesta şi Atena

Directorul Inspectoratului General al Aviaţiei Civile, Sorin Stoicescu, a declarat că toate cursele interne ale Tarom programate duminică au fost anulate din cauză că echipajele de serviciu şi cele de rezervă au anunţat că nu pot zbura.

În această situaţie se află aproximativ un sfert din cei 200 de piloţi ai companiei Tarom. Conducerea companiei încearcă să rezolve situaţia de criză. Poliţia de frontieră şi-a dat acceptul ca pasagerii de pe rutele interne să fie îmbarcaţi pe cursele internaţionale care vor ateriza pe aeroporturile din ţară.

Situaţia de criză a apărut în urma faptului că de la începutul acestei luni personalul navigant nu mai primeşte diurne de deplasare.

Şeful Inspectoratului General al Aviaţiei Civile, Sorin Stoicescu, a spus că luni vor fi analizate adeverinţele medicale pe care piloţii care au anunţat că s-au îmbolnăvit trebuie să le prezinte. Sorin Stoicescu s-a declarat surprins de această situaţie fără precedent şi a spus că în cazul în care criza va continua, Tarom va închiria aeronave cu tot cu echipaje.

Compania Tarom se află pe lista societăţilor monitorizate la cererea FMI. Operatorul aerian şi-a redus pierderile de la 62 de milioane de dolari în anul 2000 la 16 milioane în cursul anului trecut. Conform programului de rentabilizare a companiei, conducerea Tarom estimează pentru acest an reducerea pierderilor sub 10 milioane de dolari.

Cinci dintre indivizii suspectaţi că au pus la cale atacurile de la Madrid au fost ucişi de o explozie

Guvernul spaniol afirmă că persoana care a plănuit atentatele de la Madrid s-a aflat printre suspecţii ucişi în explozia de sâmbătă noaptea dintr-un bloc de apartamente. Potrivit relatărilor, explozia a fost provocată de suspecţi. A mai fost ucis un poliţist iar alţii 11 au fost răniţi, într-o operaţiune specială desfăşurată într-o suburbie din Madrid. Pe numele presupusului organizator al atentatelor fusese emis un mandat internaţional de arestare. Ministrul de Interne spaniol Anhel Asebes afirmă că în prezent "creierele" din spatele atentatelor de luna trecută, soldate cu 200 de morţi, au fost fie identificaţi, fie arestaţi. El a mai precizat că doi sau trei dintre ei ar fi putut totuşi să scape. Autorităţile spaniole au arestat până acum 15 persoane în legătură cu aceste atacuri, majoritatea militanţi islamici marocani.

INTERBRANDS Marketing & Distribution SRL, partener al celor mai mari producatori de bunuri de larg consum din lume, cum ar fi: **British American Tobacco, Procter&Gamble, Nestle, Gillette, Kotanyi**, te invita sa te alaturi echipei sale din **SIBIU** in functia de:

REPREZENTANT VANZARI
- Divizia GILLETTE - (vanzare directa)

Daca...
- Ai potential de dezvoltare in domeniul vanzarilor
- Ai putere de convingere si esti orientat spre rezultate
- Ai excelente abilitati de comunicare
- Ai initiativa si capacitate de rezolvare a problemelor
- Ai studii medii si permis de conducere categoria B

Vrei sa faci cariera intr-o companie de renume, cu excelente oportunitati de dezvoltare personala si profesionala ?

...Atunci trimite-ti CV-ul si o scrisoare de intentie, pana in data de **16.04.2004**, la: ***INTERBRANDS*** **Marketing&Distribution, Str. Traian Vuia Nr.208, Cluj Napoca, fax: 0264/ 416807, e-mail: dana.barbu@interbrands.ro**
Toate aplicatiile sunt strict confidentiale.
Numai candidatii selectati vor fi contactati.

Mugur Ciuvică - candidatul Acţiunii Populare la primăria Capitalei

Acţiunea Populară, condusă de fostul preşedinte Emil Constantinescu, l-a anunţat pe Mugur Ciuvică, purtătorul de cuvânt al formaţiunii, drept candidatul partidului la funcţia de primar general al Bucureştiului.

Lansarea acestuia în campania electorală a fost însoţită de anunţarea candidaturilor pentru posturile de primari de sectoare.

Mugur Ciuvică s-a declarat convins de faptul că echipa de candidaţi ai Acţiunii Populare va fi aceea care va câştiga pentru că ceilalţi concurenţi în lupta pentru primăriile din Bucureşti "nu ar avea ţinuta morală necesară". Mugur Ciuvică i-a atacat pe contracandidaţii săi în cursa electorală, numindu-i, citez, "traseişti politici", şi a declarat că numai partidul Acţiunea Populară ar avea soluţii reale la problemele bucureştenilor.

Adepţii MISA, obligaţi să renunţe la acţiunea neautorizată de la Guvern

Câteva sute de adepţi ai Mişcării de Integrare Spirituală în Absolut au fost îndepărtaţi de jandarmi, luni la prânz, din faţa sediului Guvernului, unde intenţionau să organizeze un pichet de protest faţă de acţiunea declanşată de autorităţi în legătură cu activitatea organizaţiei şi a mentorului ei.

Londra nu va limita numărul muncitorilor străini din Marea Britanie

Guvernul de la Londra a anunţat, duminică seara, că nu va stabili un plafon maxim al numărului de străini care caută locuri de muncă în Marea Britanie, se arată în ediţia electronică de luni a publicaţiei Daily Telegraph.

Premierul britanic, Tony Blair, intenţiona să lanseze o campanie împotriva politicilor Partidului Conservator în domeniul imigraţiei, chiar înainte de declanşarea scandalului vizelor, conform unor documente ale Partidului Laburist, citate de ediţia online de luni a Daily Mirror.

Explozie într-o piaţă din Kashmirul indian

Cel puţin 59 de persoane au fost rănite de explozia unei grenade într-o piaţă aglomerată din Pulwama, localitate situată la 50 de kilometri sud de Srinagar, capitala Kashmirului indian, între răniţi aflându-se trei poliţişti, informează Associated Press.

MJ propune reglementarea prin lege a incompatibilităţii avocat-parlamentar

Ministerul Justiţiei (MJ) propune introducerea în lege a incompatibilităţii între profesia de avocat şi calitatea de deputat ori senator, astfel încât un avocat să nu poată pleda cât timp deţine un mandat parlamentar, se arată în planul de idei anticorupţie pe anul 2004, publicat pe site-ul MJ.

Pagină realizată de Ioana Bărbulescu

Studenţi din New York au vizitat casa liderului Partidei Romilor din Sibiu

Studenţi ai Universităţii Long Island, din New York, aflaţi într-un periplu informativ şi formativ pe teme de religie şi cultură comparată, în mai multe colţuri din lume, au ajuns şi în România. După un popas în Bucureşti, la Universitatea "Spiru Haret", universitarii americani au avut ocazia să cunoască problema rromilor şi conceptul acestora despre viaţă, au sosit în Sibiu, unde au aflat subiecte şi dezbateri contradictorii privind felul în care rromii înţeleg să se integreze în societate.

Americanii au avut întrevederi cu preşedintele Partidei Romilor Sibiu, **Petru Duca**, şi cu consilierul Prefecturii Judeţului Sibiu, pe tema rromilor, **Iulian Preda.** Tot la Sibiu, universitarii de peste ocean au vizitat şi comunităţi izolate de rromi. Datele culese de ei se vor regăsi într-un material documentar care se doreşte a fi un punct de studiu asupra învăţământului şi realităţilor educaţionale europene, un studiu care va fi pus la dispoziţia studenţilor americani. Studiile vor acoperi şi latura istorică, precum şi filonul culturii tradiţionale, dar şi al multiculturalităţii.

Americanii au avut contacte şi cu universitari sibieni.

Ei s-au arătat interesaţi să cunoască mediul monahal de la Sâmbăta de Sus. ***A. POPESCU***

Din trimestrul II 2005

Facturile de energie electrică vor putea fi achitate la poştă, bănci sau prin Internet

De ieri, 5 aprilie, funcţionează noua casierie a SC Electrica - Sucursala Sibiu, de pe str. Lungă, la parterul blocului 103 A, scara A. La această casierie vor putea achita facturile (curente şi restante) de energie electrică cei aproximativ 10.000 consumatori casnici din cartierele Ţiglari, Terezian şi Turnişor.

Casieria are două ghişee de încasare a facturilor şi unul de informaţii.

"Valoarea investiţiei se ridică la 1,4 miliarde lei şi a fost finanţată integral din sursele proprii ale S.D.F.E.E. Sibiu, societatea noastră dorind să fluidizeze casieria din strada Uzinei, pentru o mai bună relaţie cu clienţii noştri", ne-a transmis ec. Cosmina Olariu, de la Serviciul Relaţii Publice al societăţii.

Din aceeaşi sursă aflăm că, din trimestrul II 2005, se va aplica un nou program de facturare-încasare, unitar în cele şase sucursale ale Filialei Electrica Transilvania Sud, care va emite facturi cu cod de bare, ce se vor putea achita la poştă, bănci şi prin Internet. Având în vedere complexitatea acestei lucrări, specialiştii din oficiile de calcul ale celor şase sucursale s-au întâlnit, ieri, la Sibiu. ***I. SORESCU***

"Ziaru' nostru", revista Facultăţii de Litere şi Arte

Foaierul Facultăţii de Litere şi Arte din Sibiu a găzduit, ieri, lansarea primului număr al revistei facultăţii - **"Ziaru' nostru"**. Cu acest prilej, prof.univ.dr. **Pamfil Matei** i-a felicitat pe studenţii filologi şi le-a sugerat evidenţierea unor aspecte deosebite din viaţa Universităţii sibiene şi a activităţilor studenţeşti, în următoarele numere ale revistei. Tot domnia-sa a menţionat şi alte iniţiative de acest gen ale filologilor sibieni (ex.: "Studenţia"), dar care au apărut doar în câteva numere. Colectivul redacţional - **Florin Piticaş, Alin Pătru, Diana Popescu** şi **Mihai Seician** - a mulţumit pentru sprijinul acordat conducerii Facultăţii de Litere şi Arte, Academiei Forţelor Terestre din Sibiu şi altor parteneri.

Scopul revistei editate de Liga Studenţilor, este de a încerca "să schimbe mentalităţi, atât ale noastre, cât şi ale profesorilor..., să strângem rândurile, să ne ajute să ne cunoaştem mai bine", se menţionează în editorialul "O marcă înregistrată".

Primul număr al publicaţiei oferă date despre recentele alegeri desfăşurate la ULB Sibiu, despre cardurile studenţeşti, mărirea burselor şi diverse concursuri. ***(M.S.)***

Nou sistem de comunicaţie în poliţie

Teleconferinţa de dimineaţă

*** conducerea Inspectoratului de Poliţie a avut o idee prin care costurile instituţiei au fost serios reduse iar operativitatea a crescut la maxim * poliţiştii sibieni au acum instalat un sistem de teleconferinţă prin care poliţiştii din Serviciile operative şi cei din poliţiile orăşeneşti pot fi contactaţi instantaneu ***

Comunicarea dintre poliţiştii sibieni a fost extrem de mult îmbunătăţită în ultima perioadă. După ce în urmă cu câteva luni se lucra încă pe vechiul sistem, comunicări, şedinţe şi alte neajunsuri birocratice, conducerea Inspectoratului de Poliţie al Judeţului Sibiu s-a gândit că ar fi bine să adopte sistemul impus de Guvern, şi anume organizarea teleconferinţelor. Zis şi făcut. Poliţiştii au folosit fondurile din bugetul instituţiei pentru a achiziţiona un sistem de teleconferinţe, prin care operativitatea a crescut considerabil. Pe lângă acest aspect, şi factura de telefon a Inspectoratului va scădea considerabil, având în vedere că poliţiile municipale şi orăşeneşti din întreg judeţul pot fi contactate prin acest sistem, renunţându-se astfel la costisitoarele telefoane. Aparatele de teleconferinţă au fost montate mai peste tot.

Comandantul poliţiei, adjuncţii săi, fiecare şef de serviciu operativ, şi şefii poliţiilor din teritoriu au primit fiecare câte un telefon pentru teleconferinţe. Dis de dimineaţă, în principiu în jurul orei 7, comanda poliţiei îi contactează prin acest sistem pe toţi cei amintiţi mai sus. La aceste teleconferinţe se discută în principal problemele din ultimele ore şi se caută şi se dau soluţii pentru rezolvarea cât mai rapidă a unor cazuri apărute recent.

Teleconferinţa este condusă de către chestorul Nicolaie Gheorghe Şuteu, iar în cazul în care el lipseşte, atribuţiile sale sunt preluate de către unul dintre adjuncţi. Sistemul a fost implementat de câteva zile, iar cei care îl folosesc sunt foarte mulţumiţi şi în acelaşi timp mândri de faptul că pot comunica şi lucra mai rapid datorită lui. ***(B.B.)***

AFLĂM DE LA POLIŢIE

Tentativă de braconaj dejucată în... tren!

În noaptea de 3/4 aprilie, în trenul personal nr. 3516, au fost depistaţi doi tineri, unul de 22 ani, venit tocmai din localitatea (cu puşcărie) Gherla, şi altul de 20-din comuna Cetate, judeţul Bistriţa Năsăud - care aveau asupra lor o plasă de pescuit. Luaţi la întrebări de poliţişti, aceştia au mărturisit că intenţionau să o folosească la braconaj pe lacul... Mândra. S-au călătorit degeaba... Inşii sunt cercetaţi în stare de libertate pentru tentativă de braconaj piscicol.

Cazul este de... râs şi aminteşte de cel al unor sibieni, pătimaşi ai pescuitului, care au auzit că ar fi un lac plin cu peşte undeva în zona oraşului Slatina. Au pus bani, mână de la mână, pentru benzină, s-au urcat dis-de-dimineaţă într-o maşină şi s-au întors seara cu straiţa goală...

*

Intoxicată cu monoxid de carbon!

O femeie de 34 ani, din Şura Mare, a fost găsită moartă în casa sa. Maria Laura F. a decedat intoxicată cu monoxid de carbon!

*

Două carcase de grenadă în faţa discotecii Bellissima!!!

În faţa discotecii "Bellissima" din Sibiu au fost găsite, îngropate parţial în pământ, două carcase de grenadă, fără focos şi încărcătură, fiind în stare avansată de deteriorare. Obiectele au fost ridicate de echipa operativă a Poliţiei Municipiului Sibiu şi a Inspectoratului de Protecţie Civilă Sibiu.

I. SORESCU

"Copiii României creează"

Aceasta este denumirea concursului de poezie - ediţia a-XII-a, organizat de Direcţia de Informare şi Relaţii Publice din M.A.I.. Concursul se adresează atât copiilor lucrătorilor M.A.I., cât şi celorlalţi copii, din întreaga ţară, cu înclinaţii creative în domeniul poetic, având vârste între 8 şi 16 ani (maxim 5 poezii de autor).

Pentru faza I a concursului, ce va avea loc în perioada 1.4-10.5.2004, aşteptăm creaţiile autorilor pe adresa: Inspectoratul de Poliţie al judeţului Sibiu - Serviciul Cabinet (pentru concursul "Copiii României creează").

Toate lucrările vor conţine, pe verso, datele de identificare a autorului (nume, prenume, data naşterii, adresă, număr de telefon, şcoala unde învaţă).

Lucrările vor fi centralizate de Compartimentul de resort al I.P.J. Sibiu şi vor fi expediate la Direcţia de Informare şi Relaţii Publice. După evaluarea lucrărilor, la 20 mai a.c., vă vom informa despre rezultatele obţinute de reprezentanţii judeţului Sibiu.

Compartimentul de Presă şi Relaţii Publice

Întrerupere de curent

Astăzi, 6 aprilie 2004, între orele 8-15, se va întrerupe furnizarea energiei electrice în Sibiu - cartier Guşteriţa.

Provocat de o ţigară

Un incendiu a cuprins opt hectare de teren

Un incendiu care a cuprins opt hectare de vegetaţie uscată a izbucnit, duminică seara, în comuna Slimnic. În jurul orei 21.00, pompierii sibieni au fost anunţaţi că, în locul numit "Alghi", terenul a fost cuprins de flăcări. Cei şapte pompieri militari din Sibiu cu o autospecială au luptat alături de 20 de angajaţi ai Ocolului Silvic Sibiu şi pompieri voluntari din Slimnic şi au stins focul în aproape trei ore.

Incendiul a fost provocat de un muc de ţigară aruncat la întâmplare de un trecător. Nu au fost înregistrate pagube materiale.

S. MAIER

"Bucuria copiilor"

De puţin timp, în Piaţa Mare din Sibiu, a fost deschis un nou magazin specializat în articole pentru copii (îmbrăcăminte şi încălţăminte, cărucioare, jucării de tot felul etc.). Atenţie, bunici! De veţi fi luaţi de mână de nepoţeii dv. pentru a intra în magazin, să aveţi niscai parale la dv.!

Text şi foto: Fred NUSS

Descindere în stil american

Ceea ce consemnăm, nu este un fragment dintr-un film, ci o acţiune care ne-a lăsat, vorba românului, "mască" şi pe noi, cei din presă. Dar, să vedem despre ce-a fost vorba. Ieri, la prima oră, am primit la redacţie un comunicat scurt şi sec: *"prefectul Mircea Silvestru Lup invită presa la o descindere pe DN 1"*. De ce DN 1? Răspunsul l-am aflat la Prefectură. În jurul orei 10, în urma dispoziţiei prefectului, reprezentanţii localităţilor Şelimbăr, Arpaşu de Jos, Porumbacu şi Avrig au sosit unul după altul nedumeriţi pentru ce au fost convocaţi. Întrebaţi dacă au habar sau dacă ştiu despre ce e vorba, aceştia au ridicat din umeri sau şi-au dat cu părerea: *"Cred că este vorba de terenurile agricole...". "Nu este exclus să fie vorba de o dispoziţie de la Ministerul Agriculturii"*...

Întrevederea cu reprezentanţii localităţilor menţionate a durat 20 de minute, după care convocaţii, reprezentanţi ai structurilor Prefecturii, reprezentanţii Gărzii de Mediu şi prefectul Mircea Silvestru Lup au urcat într-un autobuz în care au fost invitaţi şi jurnaliştii. Pe parcursul drumului am realizat despre ce este vorba. *"M-am întors, recent, de la Braşov şi am constatat că pe terenurile din apropierea DN 1, în zonele de refugiu, în spaţiul rigolelor şi la ieşirea din localităţi vezi pungi, bidoane din plastic, hârtii şi alte gunoaie care pigmentează un traseu pe care-l străbat atât românii, cât şi străinii. Am afirmat că nu voi accepta scuze din partea celor care nu înţeleg să susţină programul guvernamental <România curată>"*, le-a spus Mircea Silvestru Lup celor convocaţi, continuând: *"din acest motiv am dorit să fiţi martori la această descindere pentru a nu spune că am ceva personal cu cineva"*. Din raidul prefectului nu a scăpat nici zona împădurită de la Bradu, care ţine de Ocolul Silvic Măgura.

"Domnule comisar, vă rog să notaţi toate observaţiile, iar dacă până în 19 aprilie, nu se face curăţenie, insist să se aplice drastic prevederile legale", i s-a adresat prefectul comisarului Gărzii de Mediu, **Adrian Bunea.**

Dintre cei convocaţi, primarul Şelimbărului a mai gustat din amarul unei amenzi în valoare totală de 30 milioane lei. Comisarul Bunea nu a părut deloc impresionat de prezenţa aleşilor locali, el ştiind doar că trebuie să aplice prevederile OG 178/2000 privind regimul deşeurilor.

La finalul acestei descinderi, prefectul ne-a declarat: *"Ne-am deplasat în teritoriu pentru a constata disfuncţionalităţile. Cei care nu îşi corijează deficienţele vor cunoaşte care sunt prerogativele legale ale prefectului. Acţiunea de faţă este menită să conştientizeze şi, în egală măsură, să-i responsabilizeze pe cetăţeni privind felul în care trebuie să coabiteze într-un mediu curat, conform normelor ecologice europene la care tindem"*. **Adrian POPESCU**

Consemnări

Lecţia

Toată viaţa a ştiut că, dacă eşti cumsecade şi ai credinţă, Dumnezeu te ajută. De la el din curte n-a plecat sărman nemiluit şi nu i-a trebuit niciodată lucrul altuia. Necazurile nu l-au ocolit, dar credinţa l-a ajutat să treacă prin ele.

Şi-a lăsat femeia acasă, cu copil în braţe şi cu toate grijile, şi a plecat pe front, cu o cărticică de rugăciuni în buzunar. A ajuns la Odessa, a răbdat foame şi frig, şi frică, dar cu "Doamne, ajută-mă" în gând s-a întors acasă nevătămat. Apoi, după câţiva ani, nenorocirea l-a lovit crunt. I-a murit nevasta, lăsându-l cu trei copii mici. Atunci a crezut că-şi pierde minţile. S-a dus la preot şi l-a întrebat: "Ce să fac, părinte, cum să mă descurc?" "Omule, numai Dumnezeu te poate ajuta, roagă-te!" Şi atunci, rugăciunea a izbucnit din toată durerea şi neputinţa. "Doamne, ajută-mă să-mi cresc copiii, să nu mi-i pierd!" Şi ajutorul a venit. O femeie cu suflet bun şi inimă mare i-a venit alături, a devenit mamă pentru copiii lui şi i-a crescut în dragoste şi credinţă.

Aveau gospodărie închegată, cu pământ mult şi au venit cotele. L-au răzbit, nu mai avea cum să le plătească. Tot ce aduna se ducea la stat şi nu era destul. "Ce facem, omule, că ăştia ne iau tot şi te şi închid?" "Lasă, femeie, că Dumnezeu ne ajută". Dar l-au "ajutat" comuniştii. Au făcut colectiv şi a scăpat de pământ şi de cote. Copiii i-a dat la şcoală, să se facă "domni". "Că, dragii mei, munca ţăranului n-a fost niciodată plătită şi nu va fi până-i lumea".

Acum, la 80 de ani, cu o mică pensie, era mulţumit. Nu-i mai păsa de pământul "retrocedat", cu care nu mai avea ce face. Casa din sat o vânduse. Pentru el, revoluţia a venit prea târziu. Dar era bine. Copiii lui erau la oraş, aveau serviciu, aveau apartamente, se descurcau. Nepoţii erau sănătoşi, cuminţi şi s-au adunat toţi, de ziua lui, să-l sărbătorească, "să-i fie în jur".

"Dragii mei, mă bucur să vă văd pe toţi sănătoşi. Dumnezeu m-a ajutat să vă cresc, să ajungeţi oameni cinstiţi şi de omenie". Atunci, unul din copii a încercat o glumă: "Lasă, tată, că nu ne-ai învăţat bine. Că azi, dacă nu ştii să minţi şi să pui mâna, rămâi sărac". "Apoi, dragii mei, eu n-am fost aşa învăţat ca voi şi v-am crescut cum am ştiut. Voi aveţi mai multă şcoală, învăţaţi-i pe copiii voştri să fure, să mintă, să fie ticăloşi, dacă gândiţi că vor fi mai fericiţi. Dar nu uitaţi că există Dumnezeu".

I. BÂRSAN

Zig-zag infracţional

● A început urmărirea penală împotriva lui **B. Tiberiu**, de 31 ani, din Sibiu, învinuit de săvârşirea infracţiunii de vătămare corporală ● Aceeaşi măsură a fost aplicată şi împotriva altor doi sibieni - **R. Radu,** de 18 ani, cu antecedente penale, şi **B. Bogdan Mihai,** minor-care au sustras bunuri din Grădiniţa nr.15 din Sibiu, în nopţile de 2/3 şi 15/16 martie ● Doi minori din Copşa Mică - **H. Bogdan** şi **S.Constantin Aurel,** amândoi elevi - sunt cercetaţi pentru furt calificat. În data de 23 decembrie 2003, ei au sustras din blocurile 35 şi 37 de pe str. 1 Decembrie din localitate două biciclete, care au fost recuperate ● **L.I.,** de 16 ani, şi **R. Romeo**, de 18 ani, ambii din Cisnădie, au "ciordit" mai mulţi conductori electrici din sediul unei societăţi comerciale cu profil construcţii drumuri din localitate. Prejudiciul a fost recuperat în totalitate şi restituit păgubaşului ● **C. Nicolae**, de 65 ani, din Şelimbăr, şi **C. Sevastian,** de 30 ani, din judeţul Vâlcea, au sustras dintr-un magazin sibian cosmetice în valoare de 254.000 lei. Nu le mai spală nimeni obrazul acum ● **C. Ana**, de 21 ani, din Slatina, şi **S. Cosmina,** de 19 ani, din Mediaş, şi-au încercat talentul de hoaţe tot în Sibiu, furând dintr-un magazin îmbrăcăminte în valoare de 1.500.000 lei, prejudiciu recuperat. Le-ar sta bine în "zeghe" ● A fost identificat şi reţinut **N. Cristian**, de 19 ani, din Sibiu, care, în noaptea de 1/2 aprilie, a furat un radiocasetofon din Dacia CT 21 CCD, parcată pe str. Ştefleşti din Sibiu. Prejudiciul-în valoare de 8,5 milioane lei-a fost recuperat ● Sibianul **B. Nicolae Dacian,** de 28 ani, a fost prins conducând Dacia B 32 KLY, pe str. Revoluţiei, având permisul de conducere reţinut ● Au fost depistaţi **M. Vasile,** de 55 ani, şi **P. Constantin**, de 43 ani, ambii din Dumbrăveni, care - în data de 2 aprilie - au furat de la Sere Dumbrăveni 10 bucăţi modul T din fier, lungi de 1,65 m fiecare. **(I.S.)**

www.klausjohannis.com

Johannis are pagină de Internet

Pentru primarul **Klaus Johannis**, candidatul FDGR pentru Primăria Sibiului, campania electorală a şi început. El a împărţit ieri ziariştilor, "fluturaşi" cu adresa paginii sale de Internet, **www.klausjohannis.com.** Aici, primarul îşi prezintă biografia, un raport de activitate şi amănunte despre FDGR. De asemenea, cei interesaţi pot să-i transmită primarului întrebări şi mesaje personale.

Klaus Johannis şi-a găsit şi un slogan, dar şi o siglă electorală. Sloganul liderului FDGR va fi **"Klaus Johannis - pentru ca treaba să meargă ceas"**, iar sigla va fi un cerc cu o rază roşie, care simbolizează un ceas ce indică ora 12 fix. **(S.F.)**

Încercând să-şi ia viaţa

Un bărbat şi-a luxat coloana cervicală!

Un bărbat în vârstă de 71 de ani, din Miercurea Sibiului, a ajuns, în weekend-ul trecut, în comă la Serviciul de Urgenţă al Spitalului Clinic Judeţean în urma unei tentative de sinucidere.

Bătrânul a încercat să-şi pună capăt zilelor spânzurându-se, dar s-a ales cu o luxaţie a coloanei cervicale.

"Pacientul se află internat în terapie intensivă cu un traumatism al coloanei cervicale, mai exact a vertebrei cervicale I", ne-a declarat dr. **Carmen Natea**, purtătorul de cuvânt al Spitalului Clinic Judeţean. **(S.M.)**

La Biserica Evanghelică din Sibiu

Concert de Paşti

Corul Bach, dirijat de **Kurt Philippi**, soliştii **Szilagyi Zsolt** (tenor) şi **Werner Neuhuber** (bas), **Ursula Philippi** (orgă) oferă melomanilor, în preajma Sfintelor Sărbători de Paşti, un concert joi, 8 aprilie, ora 18, la Biserica Evanghelică din Sibiu. În program: ***"Patimile după Matei"*** de Rudolf Lassel. Intrarea este liberă.

În 2004, Daewoo Automobile România:

Continuă ritmul ascendent al vânzărilor

*** Martie 2004, recordul absolut al vânzărilor lunare începând cu 1995 ***
Peste 6.400 de unităţi vândute în primul trimestru al anului 2004 *

Începutul anului 2004 s-a dovedit favorabil vânzărilor modelelor Daewoo pe piaţa românească. După rezultatele excelente din 2003 (circa 23.500 de automobile vândute), în primul trimestru al acestui an, cu peste **6.400 unităţi vândute** s-a realizat un volum aproape dublu faţă de aceeaşi perioadă a anului 2003. Principalul motor al vânzărilor îl constituie oferta imbatabilă Daewoo, maşini de calitate şi fiabilitate europeană la preţuri competitive.

Cu peste 3.800 de unităţi vândute în luna martie, s-a atins recordul absolut al vânzărilor lunare din 1995 până în prezent, volumul vânzărilor fiind de peste 2,6 ori mai mare decât în aceeaşi lună a anului 2003.

Matiz continuă să fie unul dintre cele mai căutate modele Daewoo pe piaţa românească atingând circa 80% din volumul vânzărilor înregistrate în primul trimestru al anului 2004. Modelul Matiz, disponibil în opt variante, poate satisface aşteptările tuturor clienţilor care optează pentru această clasă.

O linie ascendentă au avut şi vânzările modelului Cielo, în 2004 realizându-se o creştere de circa 20% faţă de trimestrul I al anului 2003. Modelul Cielo, disponibil acum în varianta Euro III, cu motor de tip 1,5 SOHC MPI Euro 3, mai fiabil, mai economic şi mai silenţios, este într-o evidentă creştere în opţiunile de cumpărare ale clienţilor. Aceasta se datorează şi existenţei variantei de alimentare dublă, benzină şi gaz petrolier lichefiat (GPL), ca urmare a economiilor ce se realizează în costul de exploatare al automobilului. Preţul unui litru de gaz continuă să reprezinte circa 60% din costul unui litru de benzină. Mai mult decât atât, din punct de vedere ecologic, folosirea GPL este mai puţin poluantă.

Şi în acest an, pentru a-şi atinge planurile de producţie şi vânzare, Daewoo Automobile România continuă să fie aproape de clienţii săi, adaptând în permanenţă ofertele de modele şi preţuri la cerinţele şi posibilităţile financiare ale acestora. **Cu ocazia Sărbătorilor de Paşti, Daewoo Automobile România lansează o nouă promoţie la modelele Matiz şi Cielo. Astfel, în perioada 5 aprilie-31 mai, persoanele juridice beneficiază de o reducere de 400 de euro la toate modelele Matiz, iar persoanele fizice au o reducere de 600 de euro la variantele Matiz E, E Sun-Roof, E A/C şi Van, şi de 700 de euro la variantele Matiz SE A/C R/SP, SE Power R/SP, SE Power Plus şi SE Power Plus ABS. De asemenea, în aceeaşi perioadă, la modelele Daewoo Cielo Euro III toţi clienţii beneficiază de o reducere de 600 de euro.**

Şi în 2004, prin sistemul naţional de centre de vânzări şi service, compania Daewoo Automobile România va oferi clienţilor o livrare rapidă, servicii operative de calitate, asistenţă tehnică rutieră 24 ore şi cea mai bună garanţie oferită de un producător român de automobile.

Departamentul Relaţii Publice

Campania agricolă de primăvară - şanse de reuşită

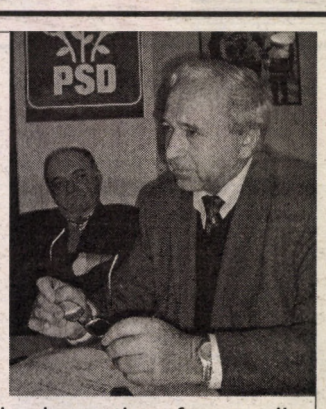

Deşi unii oficiali ai Ministerului Agriculturii s-au grăbit, prin prisma rezultatelor culese din teritoriu, să anunţe că actuala campanie agricolă de primăvară este mai gata, ploile şi temperaturile scăzute din ultima vreme amână acest deznodământ. Şi în judeţul nostru se lucrează în ferestrele de timp bun, dar până nu "înfloreşte porumbelul" nu se poate vorbi de semănatul porumbului, cultură căreia i-a fost rezervată cea mai mare suprafaţă în acest an. Pentru a afla amănunte, ne-am adresat ing. ***Octavian Ţâmbulea,*** *director executiv al Direcţiei Generale pentru Agricultură şi Dezvoltare Rurală a judeţului Sibiu.*

- Cum stăm noi, sibienii, cu campania agricolă din acest an?

- Dacă ar fi să ne luăm după statistici, stăm bine, spre foarte bine. Ce şi-au propus agricultorii sibieni au realizat, chiar cu un plus de arat şi semănat. Dacă ne luăm după cerinţele pieţei, după proporţia mare de importuri de produse agricole, stăm rău. Din păcate, dat fiind proprietatea privată asupra terenurilor, rămâne la aprecierea fiecărui agricultor ce şi cât să cultive, de multe ori pentru o piaţă agricolă în curs de formare incapabilă, încă, să determine anume culturi, în anume cantităţi şi calităţi.

- Vă propun să o luăm: faţă de anul agricol trecut, mergem "în sus sau în jos"?

- Conform datelor de care dispunem la DADR Sibiu, din suprafaţa totală ocupată în toamnă, de peste 36.686 ha, au fost semănate 13.389 ha cu cereale - 12.000 ha grâu de toamnă, 1.263 ha orz de toamnă şi 126 ha orzoaică de toamnă. A fost pregătit patul germinativ şi s-au semănat 50 ha cu legume anticipate, iar pe 23.143 ha au fost semănate plante de nutreţ. Din cercetările făcute de specialiştii noştri, culturile se prezintă corespunzător, având, pe mai bine de jumătate din suprafaţa semănată, o răsărire de peste 400 plante pe mp.

În ceea ce priveşte semănăturile de primăvară, la sfârşitul săptămânii trecute, erau semănate 75 ha la grâul de primăvară din 125 ha planificate, 675 ha la ovăz din 1.799 planificate, 965 ha la orzoaica de primăvară din 2.532 ha planificate. În perioada cu timp frumos din săptămâna anterioară, s-a reuşit plantarea a 1.255 ha cu cartofi din 5.555 ha planificate şi a 1.435 ha din 12.155 la plante de nutreţ. Important este că, pentru suprafeţele rămase de semănat sau plantat, terenul este pregătit din timp, şi aşteptăm să se schimbe vremea pentru a trece la semănat. Mai avem un "hop" atunci când temperatura în sol va creşte şi se va trece la semănatul porumbului, al legumelor de câmp.

- Aveţi sistema de maşini şi utilaje pregătită?

- Din punct de vedere al dotării, nu stăm nici rău, nici bine, dacă ar fi să apelez la o "cântărire" exactă a situaţiei. Nu stăm rău, pentru că avem cu ce lucra întreaga suprafaţă, dar avem o încărcătură medie mare la tractoare de peste 50 ha/tractor, multe utilaje sunt învechite şi au cheltuieli mari la hectar. Din utilajele noi, luate cu sprijinul statului, conform HG 1399, avem doar 29 tractoare din 2001 în total, s-au mai cumpărat 6 pluguri, 8 grape cu discuri, două semănători pentru păioase, 6 semănători pentru culturi prăşitoare, 6 cultivatoare, 3 maşini de erbicidat.

Fiind vorba, ca şi la terenuri, de proprietate privată este greu să faci o evaluare exactă şi suntem îngrijoraţi de faptul că fermierii sibieni nu beneficiază din plin de sprijinul acordat de stat pentru înnoirea sau completarea sistemei de maşini şi utilaje. Pornirea e bună, dar trebuie să ţină şi vremea cu noi.

Liviu BREZAE

Date statistice

Am exportat mai mult

Potrivit INS, valoarea exporturilor naţionale, pe grupe de ţări, în prima lună a acestui an, comparativ cu perioada similară a anului trecut, către ţările Uniunii Europene, a crescut cu 5,3%, având o pondere de 70,5%, în total exporturi.

Exporturile în ţările Europei Centrale şi de Est au crescut cu 29,1% şi au reprezentat 9,8%, în total exporturi.

În luna ianuarie 2004, primii zece parteneri comerciali în derularea exporturilor (însumând 77% din total exporturi) au fost: Italia (23,7% din total exporturi), Germania (16,3%), Franţa (9,8%), Marea Britanie (7,2%), Turcia (6,2%), Austria (3,6%), Ungaria (3,5%), Olanda (2,7%), Grecia (2%), Belgia (2%).

În ceea ce priveşte importurile, valoarea celor provenite din ţările Uniunii Europene a crescut cu 5,3%, având o pondere de 52%, în total importuri.

Valoarea importurilor din ţările Europei Centrale şi de Est a crescut cu 21,6% şi a avut o pondere de 10,4%, în totalul importurilor.

Primele zece ţări partenere în derularea importurilor, conform aceleiaşi surse, reprezentând 66,5% din total importuri, au fost: Italia (16,7%), Germania (12,8%), Federaţia Rusă (8,5%), Franţa (7,2%), Turcia (4,3%), Marea Britanie (3,8%), China (3,5%), Austria (3,4%), SUA (3,2%), Ungaria (3,1%).

Deficitul comercial FOB/CIF în luna ianuarie 2004 a fost de 319,8 milioane euro, faţă de 213,8 milioane euro, în luna ianuarie a anului 2003.

În preţuri FOB/FOB, deficitul în luna ianuarie 2004 a fost de 201,7 milioane euro.

Exporturile FOB realizate în luna ianuarie 2004 au fost de 1.214,9 milioane euro, valoarea acestora fiind cu 1,3% mai mare faţă de luna ianuarie 2003.

În structura pe mărfuri a exporturilor, cinci secţiuni de mărfuri deţin 71,6% din totalul exporturilor, după cum urmează: articole de îmbrăcăminte confecţionate din ţesături, tricotate sau croşetate, materii textile (326,5 milioane euro), maşini şi dispozitive mecanice; maşini, aparate şi echipamente electrice; aparate de înregistrat sau de reprodus sunetul şi imaginile (222,7 milioane euro), produse metalurgice (138,2 milioane euro), încălţăminte şi articole similare (97,6 milioane euro), produse minerale - produse petroliere, ciment, sare ş.a. (85 milioane euro). **(V.V.)**

Din "Mapa cu noutăţi"

* SSIF CARPATICA INVEST îşi extinde activitatea

SSIF CARPATICA INVEST SA, societate cu sediul central la Sibiu, dispune, în prezent, conform celor declarate de directorul său general, analistul financiar **Marius Nicolae Trif,** de 12 agenţii la nivel naţional, urmând ca, în acest an, să mai deschidă încă două. După cum se cunoaşte, în luna martie a acestui an, s*ocietatea de brokeraj sibiană s-a situat pe primul loc în Topul SSIF-urilor care activează pe Piaţa Electronică Rasdaq.*

* Producţii record la ROMGAZ

Conform datelor oferite de conducerea **ROMGAZ Mediaş,** societatea respectivă a investit, în 2003, peste **71,6 milioane dolari**, ceea ce reprezintă cel mai înalt nivel al investiţiilor, din 1997 şi până astăzi.

În acelaşi timp, se precizează că, în 2003, s-a înregistrat şi un record în producţia suplimentară de gaze naturale, adică 396 milioane mc. În ceea ce priveşte stocul de gaze naturale în anul care a trecut, acesta s-a situat la **2,309 miliarde mc,** fiind cel mai ridicat din ultimii şapte ani.

* Salariul mediu net: 5.477.573 lei

Institutul Naţional de Statistică precizează, într-un comunicat că, în luna februarie a acestui an, salariul mediu brut la nivel naţional se situa la **7.483.952 lei,** mai mic cu **6,5%** decât cel înregistrat în ianuarie 2004. Salariul mediu net era, în februarie a.c., de **5.477.573 lei,** în scădere cu **5,1%** faţă de prima lună a acestui an. Conform sursei amintite, cele mai mari creşteri salariale nete, în luna februarie a.c., s-au înregistrat în domenii, precum: fabricarea produselor din tutun (**28,1%**, adică **13.750.356 lei**), intermedieri financiare (**8,5%**, adică **14.516.506 lei**), industria minieră (**8%**, adică **8.614.950 lei**) ş.a. Scăderi ale salariului mediu net s-au înregistrat în domenii precum: învăţământ (**-27,6%**, adică **5.556.030 lei**), Administraţia Publică (**-26%**, adică **7.501.782 lei**), eliminarea deşeurilor şi a apelor uzate, salubritate şi activităţi similare (**-7,6%**, adică **3.816.151 lei**), Sănătate (**-7,1%**, adică **4.961.704 lei**) ş.a.

* Curs pentru directorii de vânzări

Anca Niţă, manager CODECS - Centrul Regional Sibiu, ne informează că debutează cursul online *"Conducerea echipei de vânzări"*, curs recunoscut de Ministerul Educaţiei şi destinat directorilor de vânzări care doresc să-şi sporească competenţele în acest domeniu deosebit de dinamic şi dificil, dar, în aceeaşi măsură, provocator şi rentabil, al managementului. De asemenea, agenţii de vânzări care au inclus în planurile carierelor lor atingerea poziţiilor de manager sau director de vânzări vor găsi în acest curs un sprijin consistent. *"De fapt, subliniază organizatorii cursului, competenţele unui director de vânzări sunt necesare oricărui patron, fie că este proprietarul unei mici afaceri sau al unei companii mari".*

Detaliile privitoare la organizarea şi desfăşurarea cursului se pot obţine la adresa CODECS - CR Sibiu, str. Şcoala de Înot 28 A, tel. **21.36.26** sau **0723.55.75.24.**

Viorel ANDRIESCU

Vorbe frumoase-realităţi triste

Nu cu mult timp în urmă am scris un material critic despre starea de euforie a Guvernului la aflarea veştii că, împreună cu Bulgaria, ţara noastră va primi, până în 2007, moment al acceptării României în comunitatea europeană, o sumă de circa 10 miliarde de dolari. Atunci ministrul Finanţelor nu putea să-şi revină din starea de beatitudine pe care i-o pricinuise vestea, lansându-se în tot felul de declaraţii bombastice, din care am înţeles că domnia sa nu cunoaşte în ce situaţie se află ţara şi îşi dedică întreaga putere de muncă făcând calcule de echilibrare a bugetului de venituri şi cheltuieli, de încadrare a dezechilibrelor şi datoriilor în limitele impuse de factorii externi-UE, FMI sau Banca Mondială. Poate că poziţia domniei sale se datorează şi faptului că o anume politică de slăvire a UE dă un impuls pozitiv maselor chemate să plătească preţurile integrării. De asemenea consemnam permanenta satisfacţie a ministrului Agriculturii faţă de sumele pe care domnia sa le crede extraordinare şi pe care UE le pune la dispoziţia României pentru a-i uşura acesteia intrarea în UE. Toate acestea faţă de costurile uriaşe reclamate de schimbările pe care trebuie să le facă ţara noastră pentru a îndeplini criteriile stabilite de cei care ne-au promis integrarea.

Iată că, pe zi ce trece, transpiră în presă tot mai mult faptul că intrarea noastră în Comunitatea Europeană devine foarte costisitoare, uneori la niveluri greu de imaginat la prima vedere. Asta, în primul rând, pentru că economia noastră încă nu este în stare să producă profitul necesar pentru ca partea ce trebuie să o plătim la sumele venite de afară să o acoperim din resurse proprii. În al doilea rând, pentru că tot mai multe preţuri şi tarife vor fi aliniate la nivelul celor din UE, în condiţiile în care nivelul veniturilor, în cel mai optimist scenariu, se ridică undeva la 500 de euro. De aici şi criza dureroasă pe care o va resimţi românul în momentul în care se va redefini lozinca-"preţuri vest-salarii est".

În al treilea rând, se pune tot mai mult problema că politica social-democrată, de sprijin al celor săraci (tot mai mulţi) devine tot mai acută fără a se da cetăţeanului undiţa, în loc de peşti, după cum se exprima, în urmă cu câţiva ani, un politician român. Iată şi un exemplu concludent în acest domeniu: UE ne sprijină cu bani pentru ca fiecare localitate rurală să poată beneficia de apă curentă şi, odată cu aceasta, cetăţenii să poată să-şi ridice nivelul de trai. După ce s-au cheltuit miliarde, s-a ajuns în situaţia - previzibilă de altfel - că cetăţenii nu au cu ce să-şi plătească apa consumată şi preferă să o consume pe cea din fântânile proprii. Veniturile nu le permit să plătească apa, ce să vorbim de canal, gaz, iar autorităţile vin cu pretenţia să se plătească depozitarea deşeurilor menajere, alte plăţi "europene" la care cetăţeanul nici nu se poate gândi. Fără o politică de creştere corelată a veniturilor cu cheltuielile nici nu se poate vorbi de un sistem coerent de apropiere de UE existând riscul ca după câţiva ani un politician să recunoască, din nou, "că am chinuit oamenii degeaba". Nu de altceva, dar şi Uniunea Europeană a observat că, de pildă, productivitatea muncii-condiţie esenţială pentru creşterea veniturilor- a crescut în 2003 cu peste 6 % în timp ce salariile au crescut cu ...3 % şi acestea, cu precădere, în domeniul bugetar unde, în pofida regulilor economice, veniturile sunt mai mari decât în sectorul privat.

Liviu BREZAE

Ce-am vorbit - n-am vorbit

Ce să fie, ce să fie? - se întreabă analiştii economici. *De ce nu mai vrea Guvernul să scumpească energia electrică ?* Iată două întrebări la care răspunsurile date de oficialităţi nu prea se leagă şi asupra cărora vom zăbovi în cele ce urmează.

Când cele două agenţii de reglementare a preţurilor la gaze şi energie electrică au anunţat că nu se mai poate continua cu actualele tarife, că Uniunea Europeană doreşte cu orice preţ alinierea tarifelor din România la nivelul celor din comunitatea europeană până în 2007, toată lumea a înţeles că nu mai este de joacă şi ceea ce trebuia început mai demult trebuie să devină literă de lege. În aceste condiţii s-a convenit, iar cetăţenii n-au avut încotro, ca trimestrial preţurile să crească cu circa 5 %. Iată că a trecut trimestrul şi gaziştii au majorat tarifele, iar electricienii n-au scumpit. Unii spun că ar fi vorba de un cadou de Paşti, tarifele urmând să se majoreze mai încolo. Argumentul cade pentru că factura mărită oricum venea în mai şi nu în aprilie. Cade şi pentru faptul că Paştile n-au nici o legătură cu veniturile obţinute în economie. Mai mult cu cheltuielile, chiar dacă acestea au ca suport şi primele de miel. Un alt argument ar fi faptul că energia electrică nu se importă, ci este produsă în ţară. Asta nu înseamnă că "avem" provizii şi ne putem înfrupta după voie, în condiţiile în care doi dintre cei mai mari consumatori, proaspăt reprivatizaţi, au intrat în pâine şi produc la parametrii maximi. Fără a mai socoti că se aşteaptă o vară caniculară şi s-ar putea-Doamne fereşte !- să vedem iarăşi fundul Dunării.

De cealaltă parte, analiştii opinează că acum era un moment prielnic pentru o creştere moderată a tarifelor care ar fi evitat un şoc mai puternic mai încolo. Acum ar fi trebuit valorificată aprecierea leului faţă de dolar şi de coşul valutar pentru care a "tras" BNR-ul şi care ar fi susţinută pentru menţinerea în programul de dezinflaţie.

Se pare că cei care susţin că o creştere a preţurilor şi la energie ar duce automat la o scăpare de sub control a preţurilor, cu riscul de a nu ne încadra în ţinta de inflaţie de 9 %, fapt deosebit de grav, mai ales într-un an electoral, au dreptate.

Până atunci, fraţi români, să ne bucurăm de lipsa scumpirilor, (oricum ele vor veni - n.n.) şi, cu puţin noroc, să trecem anul cu...ieftiniri !

Liviu BREZAE

Din instanţă

O scenă cu irozi şi vârcolaci

Zilele de miercuri sunt mai animate decât în restul săptămânii la Tribunal, fiindcă atunci se judecă procesele cu arestaţi. În afara celor direct interesaţi - neamuri, împricinaţi, victime, martori - se adună destui gură-cască, bărbaţi şi femei fără ocupaţie, care vin în sălile de judecată, încălzite, ca la spectacol. Inculpaţii sunt aduşi de gardieni, încătuşaţi doi câte doi şi băgaţi în boxă, unde sunt separaţi, fiecare dintre ei primindu-şi propriile cătuşe. Stau liniştiţi pe băncuţele din lemn, cu privirile şi atenţia îndreptate mai mult spre asistenţă decât spre completul de judecată. Îşi fac semne discrete cu cei din sală, mişcând din sprâncene, din buze, din urechi, după un cod doar de ei ştiut. Statul nu mai are bani pentru a-i îmbrăca în tradiţionala zeghe de culoarea şobolanului, cu dungi marinăreşti, dar orientate vertical, pe cap cu bonete din acelaşi material asortat. Sunt acoperiţi cu hainele de acasă, după anotimpul în care au fost arestaţi sau după bunăvoinţa "susţinătorilor" aflaţi în libertate. Unii sunt curăţei, tunşi, raşi, dolofani, semn că le prieşte regimul de penitenciar, cu program fix de somn, masă, plimbare şi celelalte puncte din program. (De aici şi vorba că soiul rău în armată şi-n puşcărie se îngraşă). Alţii sunt mucegăiţi, scofâlciţi, cu căutături lupeşti în ochi şi sictir interior. Încă n-am văzut cum arată un criminal în serie, gen Râmaru, sau un violator de bătrâne paralitice. În schimb, sunt de mare actualitate borfaşii de mică anvergură, găinarii, hoţii de buzunare, din pivniţe şi din maşini, profitorii de naivitatea amatorilor de chilipir, scandalagiii şi bătăuşii. Legile noastre sunt destul de anapoda făcute, încât marii delapidatori, evazionişti, bancrutişti sunt fie daţi scăpaţi, fie judecaţi în libertate, în vreme ce pleava borfaşilor naţionali stă după zăbrele. Nu-i vorbă că mulţi dintre ei o duc mai bine la puşcărie decât în afara ei, dovadă fiind chiar faptul că recidivează cu seninătate. (Nicolae M., de 34 de ani, doar după două luni de la eliberarea condiţionată, a fost prins că a spart un chioşc, de unde a furat ţigări şi băuturi de vreo două milioane - după spusa proprietarului, care poate fi exagerată - şi îl aşteaptă o condamnare cu.. supliment, ca recidivist).

Motivele, reale sau invocate, ale acestor inşi asociali sunt aceleaşi: şomajul, lipsa mijloacelor de existenţă, absenţa unui cămin, anturajul dăunător încă din copilărie, lipsa unei perspective sociale etc. Cei mai mulţi îşi recunosc cu nonşalanţă faptele şi vinovăţia, declarând că "lasă la aprecierea instanţei" ce pedeapsă li se cuvine. Ţi se face pielea găinii când îi auzi. Şi, încă o observaţie care ar trebui să dea de meditat psihologilor, sociologilor, ONG-iştilor şi politicienilor: s-a înmulţit numărul românilor care au apucat pe căile pierzaniei, situaţia reală fiind în contradicţie cu susţinerile celor care-i arată cu degetul doar pe ţigani.

În imediata apropiere a ţarcului în care sunt înlănţuiţi aceşti "vârcolaci" stau, întotdeauna, cu un aer plictisit, obosit, de lehamite imensă, "irozii", gardienii, cei a căror existenţă nu se deosebeşte de a celor păziţi decât prea puţin. Au uniforme vechi, ponosite, neînnoite de mult şi feţele lor poartă amprenta locului în care-şi macină existenţa, cu speranţa că, într-o zi, vor îndeplini condiţiile pentru a ieşi la pensie. O pensie poate peste media pe ţară, dar câştigată în urma unor ani lungi de exercitare a unei meserii lipsite de satisfacţii şi glorie. Probabil că şi ei se bucură, ca şi puşcăriaşii, când vin la procesele de la Sibiu, unde, oricum, aerul este respirabil şi încăperile luminoase.

...O lume bizară pentru noi, cei neîncarceraţi (cel puţin la propriu vorbind), dar lume **(n.i.d.)**

Asterisc

O muiere rea de fiere...

Câteodată stau şi mă minunez câţi poartă grija acestei ţări. Şi înainte vreme se interesau de soarta noastră ba turcii, ba polacii, ba ungurii, ca să nu mai vorbesc de ruşi, care ne-au tot ţinut sub aripa lor protectoare de erau să ne sufoce. În toate împrejurările ne-am descurcat cumva, chiar şi cu nebunul de Hitler, care n-a văzut în România decât un fel de Hinterland bun de muls. Cu o minciunică sau cu o promisiune, cu un zâmbet fals ori cu o încruntătură, conducătorii noştri ne-au cam ţinut departe de relele mari ale lumii.

Asta, până în urmă cu 14 ani, căci de la revoluţie încoace ni s-au înmulţit protectorii, iar iubirea lor a atins cote alarmante. Francezi, nemţi, americani şi alţii se înghesuie să ne arate drumul cel mai bun sub deviza atât de atrăgătoare: "NATO-securitate, UE-prosperitate". Se pare că de securitate ne-am asigurat din clipa în care le-am făcut oştenilor noştri uniforme ca ale US Army şi i-am aliniat sub comanda acesteia. Ce te faci, soro, cu integrarea europeană, de vreme ce suntem monitorizaţi (ce cuvânt frumos pentru "urmăriţi") la sânge de o doamnă ce-şi zice baroană şi care-şi face veacul mai mult prin palatele Bucureştiului decât pe la castelele sale, moştenite de la strămoşi, cu blazon şi steaguri pe turnuri. Nici frumoasă cât să-ţi pice cu tronc, nici urâtă cât să treci pe celălalt trotuar când o întâlneşti, nici simpatică încât să-ţi doreşti să o ai vecină la bloc, nici antipatică încât să-ţi vină a-i da palme de cum face ochi dimineaţa, nici deşteaptă precum cel care a inventat dinamita şi-acum se dă premiu pentru pace cu numele lui, dar nici atât de proastă încât să strice aparatele de măsurat coeficientul de inteligenţă, doamna respectivă nu încetează să ne sperie cu sistarea negocierilor pentru aderare. La care, fruntaşii noştri politici se dau de ceasul morţii, nemaiştiind ce şi cum să-i facă s-o îmbuneze. Prinzându-le slăbiciunea, Emma Nicholson - căci despre ea este vorba în propoziţie - periodic, le freacă ridichea, îi pune în genunchi pe coji de nucă, de aceştia umblă cotonogi zile şi nopţi în şir, vorbind singuri şi visând urât. Alde Năstase, Cozmâncă, Hrebenciuc şi ceilalţi batali de câmpie ar trebui să ştie că Europa are mai mare nevoie de noi decât noi de ea şi că, nolens, volens, ne va lua la ţâţa ei uscată, pentru că în ţara asta numai oamenii de rând sunt săraci, nu pământul şi subpământul, care mai au multe de dat.

O muiere rea de fiere e bine s-o ţii cât mai la distanţă, nu s-o bagi în casă şi s-o pui în capul mesei. Dacă vrei să ai linişte şi pace. **(n.i.d.)**

P.S. *Aud că altă doamnă, de astă dată venind cu transatlanticul, s-a îngrijorat de soarta noastră şi ar vrea s-o aşezăm în fruntea bucatelor, ca să ne arate cum se folosesc furculiţa şi cuţitul. Culmea că n-o trimite nimeni de unde a venit şi să se întoarcă doar atunci când vor fi inventate sămânţa de păr creţ şi felul în care se pot spăla intestinele cu săpun.*

Punctul pe i

Ce pot face legile unde domneşte numai banul?

După primul război mondial şi realizarea României Mari, multe au fost problemele care trebuiau soluţionate repede şi bine, pentru ca ţara noastră să intre - ca şi acum! - în rândul ţărilor europene civilizate. Între acestea, de mare importanţă era sistemul judiciar. Citind un studiu al lui **Em. N. Antonescu,** profesor de drept civil la Facultatea Juridică din Bucureşti, am aflat aceleaşi întrebări, frământări, ipoteze şi controverse ca şi astăzi. *"Modul greoi în care se face şi astăzi distribuirea justiţiei în ţara noastră nu mai poate dăinui (...). Nu atât în oamenii noştri, în bună parte şi ei vinovaţi, cât mai ales în sistemul nostru de procedură stă cauza principală a quasi-denegării de dreptate în care trăim. O procedură care înlesneşte putinţa ca un proces să dureze ani de zile, e întocmai ca un tratament medical care ar lungi boala pacientului."*

Ţineţi seamă că aceste rânduri au fost scrise în urmă cu mai bine de opt decenii şi situaţia este aceeaşi, deşi România a trecut prin mai multe regimuri politice, între care un regat, două dictaturi şi două tipuri de democraţii.

Pentru remedierea situaţiei, specialistul propunea trei direcţii: **"a personalului, a organizării magistraturii şi a sistemului de procedură".** Uşor de spus, greu de făcut.

"Trăim în Facultatea noastră de Drept sub regimul învăţământului dogmatic pur. De la înălţimea catedrelor se toarnă nemiluit cu pâlnia şi cu tulumba lichidul abundent al teoriilor de drept, fără să ne preocupăm, câtuşi de puţin, de capacitatea vaselor receptoare (...). Slabe începuturi de seminarii nu fac decât să mai mărească dogmatismul." În aceste condiţii, Em. N. Antonescu propunea reînfiinţarea de cursuri practice alături de cele teoretice. Absolvenţii facultăţii ar urma să continue practica, începută în şcoală, ca asesori pe lângă instanţele prime, iar intrarea în magistratură sau avocatură să fie neapărat precedată de acest stagiu. De asemenea, intrarea în tribunale trebuie să fie condiţionată şi de obţinerea titlului de doctor în drept. Promovarea magistraţilor, în opinia profesorului, ar trebui făcută în două feluri: ca leafă (gradaţie) şi ca rang. Înaintarea în gradaţie presupune creşterea automată a salariului prin trecerea timpului, în vreme ce promovarea în rang ar trebui făcută numai după criterii severe, sigure şi obiective. În privinţa procedurii, aceasta ar fi "buba" cea mare a justiţiei noastre: *"Procesul este o boală şi boalele trebuiesc grabnic lecuite, altfel devin endemice (...). Procesul, în al doilea rând, trebuie să devină o luptă legală, iar nu un război de viclenii şi surprize (...). Scurtând şi împuţinând procesele vom însănătoşi viaţa economică, vom restabili încrederea în severitatea şi promptitudinea justiţiei, calităţi atât de jinduite astăzi".*

Prof. Em. N. Antonescu nu omite să vorbească - destul de fugitiv - **despre imixtiunile politicului în actul de justiţie** (chiar dacă, aparent, inamovibilitatea magistraţilor i-ar feri de aşa ceva) şi despre lipsa de siguranţă materială a acestora. (*"Salariile ar trebui urcate într-atât încât magistratura să poată deveni o adevărată carieră, o carieră de elită, care ar atrage elementele cele mai valoroase şi nu ar fi, ca astăzi, un prilej continuu de privaţiuni neîngăduite".*) În această privinţă, ceva, ceva s-a făcut în ultima vreme, ceea ce nu anulează valabilitatea spuselor lui **Petronius:** *"Quid faciant leges, ubi sola pecunia regnat?"* **(n.i.d.)**

În atenţia membrilor ANI-FNI Sibiu

În legătură cu comunicatul Parchetului de pe lângă Tribunalul Sibiu, apărut în cotidianul *Tribuna* din 2 aprilie, ANI-FNI Sibiu îi sfătuieşte pe membrii săi să nu îşi dea acordul privind efectuarea expertizei în dosarul penal. Cei care îşi vor da acordul riscă să fie scoşi din dosarul 5079/2001.

În conformitate cu comunicatul apărut în ediţia din 3 aprilie, conducerea ANI-FNI îi anunţă pe membrii săi că asociaţia nu răspunde pentru cei excluşi din dosar, oferind doar cadrul legal de exprimare a doleanţelor în calitatea lor de păgubiţi.

Conducerea ANI-FNI Sibiu îi roagă pe membrii săi să treacă neapărat pe la sediu până în 23.04.2004. **(L.B.)**

Scrisoare deschisă

Domnule primar Klaus Johannis,

Prin telegrama nr. 402 din 8 mai 2003, v-am rugat să fiu primit în audienţă pentru a vă arăta cum un pensionar de 76 ani am fost amendat cu 10.000.000 lei de funcţionarii Primăriei, pe baza unui proces-verbal de constatare întocmit fictiv şi cu martor mincinos. Cu telegrama nr. 301 din 2 iunie 2003 am făcut revenire. Cu telegrama nr. 487 din 4 iulie 2003, am făcut din nou revenire, prin care întrebam de ce nu sunt primit şi nu doriţi să cunoaşteţi abuzurile unor funcţionari din Primărie? Deşi au trecut 10 luni, n-am fost primit, aveaţi obligaţia de serviciu şi morală să fiu primit sau de un răspuns în termen legal de 30 zile, fiind şi eu un cetăţean al Sibiului.

De ce nu m-aţi primit, domnule primar? De ce nu vreţi să staţi de vorbă cu cetăţenii? Am cheltuit din pensie 150.000 lei pe telegrame pentru a informa edilul-şef despre abuzurile unor funcţionari. Unde zac aceste telegrame?

Nu cunoaşteţi cum lucrează unii funcţionari, abuzurile acestora, sunteţi dezinformat cu unele probleme şi nu vreţi să aflaţi adevărul de la cetăţeni, umblând numai cu suita după dv. Ascultaţi pe hol sau în spatele Primăriei vociferările şi blestemele cetăţenilor că sunt trimişi de la unii la alţii, li se refuză înscrierea în audienţă, ca şi mie, de aceea am recurs la telegrame, iar alţi înscrişi n-au fost primiţi nici după 10 luni!?

Pentru a nu avea timp să vă ocupaţi de unele probleme interne ale Primăriei, subordonaţii v-au îmbrobodit şi vă linguşesc ca pe Ceauşescu. Vă trimit la tăieri de panglici, inaugurări, reuniuni, organizări de festivaluri etc. Vă pun casca de miner, vă dau ciocanul să spargeţi peretele la investiţia noului sediu, să perforaţi în Piaţa Mare, la podul Gării, să vă urcaţi în autobuzele şi tramvaiele noi ale Tursib etc., de care dv. sunteţi mândru.

În 23 aprilie 2003, sub nr. 44638 am depus contestaţie la Primărie împotriva procesului-verbal nr. 16 din 8 aprilie 2003. Potrivit art. 32, pct. 2 din OGR nr. 2 din 12 iulie 2001, Primăria avea obligaţia să trimită imediat contestaţia Judecătoriei. Aceasta a fost ţinută abuziv de ing. Negriţă Traian, 75 de zile, şi a trimis-o Judecătoriei numai în 8 iulie 2003, cu adresa nr. 60842. Adresa de înaintare a fost semnată nelegal de Negriţă Traian, ca şef Serviciu Cadastru, şi nu s-a aplicat ştampila Primăriei, în loc să fie semnată de reprezentantul Primăriei (primar) şi aplicată ştampila. Aţi ţinut o şedinţă cu directorii şi şefii de servicii din Primărie, încunoştiinţându-i de unele nemulţumiri ale cetăţenilor, dar n-aţi dat nici un caz concret sau nume, nu cumva să-i supăraţi.

Într-un articol viitor voi arăta cazul meu concret, cum funcţionarii Primăriei: Negriţă Traian, Matei Vasile, Bratu Ilie şi Mărunţelu Valeriu au ticluit fictiv procesul-verbal de contravenţie nr. 16 din 8 aprilie 2003, la sediul Primăriei, trimis prin poştă şi au pus martor pe Rusu Viorel, pensionar, fost angajat al Primăriei, care a fost şi reclamant. Fac precizarea că Judecătoria Sibiu, prin sentinţa civilă nr. 5.558/24 sept. 2003, rămasă definitivă, a soluţionat contestaţia prin anularea amenzii contravenţionale. Ţin să mulţumesc, prin intermediul ziarului Tribuna, *Judecătoriei Sibiu, doamnei vicepreşedinte, judecător Elena Boca, pentru competenţa, profesionalismul şi umanismul de care a dat dovadă în soluţionarea contestaţiei.*

Gheorghe ŞTEFĂNESCU
Calea Dumbrăvii bl. 23, sc. B, ap. 19, Sibiu

Artă fotografică

"Oameni şi Cruci", un singur destin, o singură lume, o singură iubire

Troiţele. *"Ceva, ceva nedefinit îmi atrăgea mereu, magnetic, atenţia! Ah! Da! Chipurile erau mereu parcă altele, chiar dacă, firesc, Domnul Iisus erau mereu acelaşi! Uneori trist, alteori senin, cel mai adesea naiv-stângaci zugrăvit de oameni ai locului - dar mereu frumos, ca sufletul deschis al celor care au aşezat troiţa în locul acela, totdeauna cel mai potrivit... Şi aşa am început să le fotografiez pe ele - feţele iubirii - şi pe ei, ţăranii ce le-au zugrăvit, cu infinită dragoste, cu palma lor bătătorită mai degrabă de coasă decât de pensulă!".*

Iată mărturisirea de credinţă a artistului fotograf **Vasile Dorloţi.** Lucrările sale de artă fotografică sunt expuse, sub genericul *"Oameni şi Cruci"* în sala de expoziţii a Ordinului Arhitecţilor din România (str. Tribunei nr.6, etaj I). Astfel, în preajma Sfintelor Sărbători de Paşti, Vasile Dorloţi aduce în atenţia publicului Crucea şi semnificaţiile ei, a precizat **Marcel Baciu** (Fotoclubul "Orizont"), care a evocat şi prietenia ce îl leagă de artistul băimărean, încă din perioada studenţiei.

Acest *"spectacol al crucificării"* aduce în atenţia publicului arta fotografului de a surprinde troiţele şi fiecare din elementele lor, ce au *"o expresivitate stilizată prin naivitatea maeştrilor anonimi care le-au creat cu simplitate şi puritate"*, a spus **Olimpia Tudoran Ciungan,** critic de artă. Iar chipurile ridate - expresii ale senectuţii - imortalizate de aparatul de fotografiat sau conturate prin troiţele pe care le-au creat - par a fi mai apropiate de lumea de dincolo şi, în acelaşi timp, înrădăcinate într-un **sat românesc** ce depăşeşte orice graniţe temporale.

Vasile Dorloţi surprinde, astfel, aspecte ale istoriei unui patrimoniu ce dispare încet, căci minţi insensibile dar frenetice îl înlocuiesc "cu Cristoşi de plastic prinşi în şuruburi": surprinde oameni simpli pentru care troiţa e mai mult simbol decât obiect, căci *"Oameni şi Cruci"* reprezintă *"un singur destin, o singură lume, o singură iubire"* (Vasile Dorloţi).

Maria SPĂŢARIU
Foto: D. BALŢAT

Asociaţia Studenţilor Europeni (AEGEE) Sibiu organizează

Concursul Internaţional Studenţesc "Priveşte Europa Artistic!"

Concursul Internaţional Studenţesc de creaţie **"Priveşte Europa Artistic!"**, organizat de Filiala Sibiu a Asociaţiei Studenţilor Europeni (AEGEE) va avea două secţiuni:

✻ **Creaţie literară - "Scrieri Europene"**, cu tema **Stăpânul Europei.** Concurenţii trebuie să-şi exprime visul lor de stăpân al Europei într-un eseu de 1000 de cuvinte (Times New Roman 12:1,5). Lucrările pot fi redactate în limbile română, engleză, franceză sau germană. La această secţiune, eseurile se pot trimite prin poştă sau pe adresa de e-mail: **aegeesibiu@yahoo.com;**

✻ **Creaţie plastică - "Amprente"**, ce constă în realizarea unei opere plastice (pictură, desen, sculptură etc.) şi vrea să surprindă măiestria şi viziunea artistului cu privire la **viitorul Europei.**

Lucrările la ambele secţiuni se depun până la data de 26 aprilie 2004, pe adresa: str. Maramureşului nr.2, bl.32, sc.C, ap.16 Sibiu, 2400 România, cu menţiunea: Pentru concursul **"Priveşte Europa artistic!"**, pentru secţiunea "Amprente" sau "Scrieri Europene". Pe plicul care conţine lucrarea se va scrie, în loc de expeditor, drept pseudonim, un sentiment care va domina Europa în viitor, urmând ca datele personale să fie incluse într-un alt plic ataşat lucrării.

Câştigătorul fiecărei secţiuni va fi anunţat oficial în ziua de 9 mai, în cadrul unei expoziţii dedicate Zilei Europei. Premiul pentru fiecare secţiune este de 160 euro, constând în participarea la **Universitatea de Vară "Ritmuri transilvănene"**, organizată de AEGEE Sibiu, în perioada 16-30 iulie 2004.

Informaţii suplimentare se pot obţine pe site-ul asociaţiei: **www.imagis.ro/aegeesibiu** sau de la coordonatorii proiectului, Anca Ghinea (tel. 0740.98.80.33) şi Pavel Blidariu (tel. 0722.76.62.70). **(D.D.)**

Dumitru Budrala a câştigat Marele Premiu la Film.doc!

✻ într-o competiţie a celor mai bune filme documentare realizate în ultimii zece ani, în România şi Ungaria ✻

În organizarea Centrului Cultural al Republicii Ungare la Bucureşti, a avut loc, între 16 şi 21 martie, la Sf. Gheorghe, **Festivalul de filme documentare româneşti şi maghiare.**

Sub genericul **Film.doc**, au intrat în competiţie filme din producţia celor două ţări, selecţionate pentru şase categorii: *Deceniu.doc, Dramatic.doc, Experiment.doc, Economie.doc, Tranziţie.doc* şi *Portret.doc.*

La categoria *Deceniu.doc*, a fost selecţionat unul dintre cei mai buni regizori de documentar din România, sibianul **Dumitru Budrala**, cu filmul *"La drum"*, un titlu predestinat, pentru că, iată, în cei şase ani care au trecut de la premiera din Olanda, filmul a călătorit în toată lumea, intrând în finalele marilor festivaluri, precum Cinema du Réel din Paris, Festivalul din Göttingen-Germania, festivalurile internaţionale de la Lodz-Polonia, Parnuu-Estonia, Taipei, Rio de Janeiro etc., fiind distins cu premii la Festivalul Internaţional de la Kalamata-Grecia (Premiul *"Măslina de argint"*), Festivalul Internaţional de la Belgrad (Premiul *"Îngerul de la Prohor"*), Festivalul DaKino *(Marele Premiu)*.

La festivalul **Film.doc,** juriul internaţional, din care a făcut parte şi **Cristi Puiu,** recent premiat la Berlin, a acordat Marele Premiu filmului *"La drum"*, de **Dumitru Budraia** şi filmului maghiar *"A fi acasă undeva"*, de **Almási Tamás,** din Budapesta. *"La drum"* este o producţie a Fundaţiei de Antropologie Vizuală din Sibiu, în colaborare cu Studioul ASTRA Film.

Asociaţia "Prietenii Avrigului" a editat pliantul <<O "ţară" istorică în Muzeul Avrig>>

Zilele trecute, la Avrig s-a desfăşurat şedinţa ordinară a Asociaţiei "Prietenii Avrigului". Cel mai important punct aflat pe ordinea de zi a întâlnirii a fost lansarea pliantului *<<O "ţară" istorică în Muzeul Avrig>>*, lucrare realizată de asociaţie în cadrul proiectului propriu "Moşteniri", finanţat de Fundaţia pentru Parteneriat Miercurea Ciuc, King Baudain Foundation - Belgia şi FDEC - Fundaţia Carpatica România, prin intermediul programului *"Moştenire Vie"*.

Pliantul, realizat în condiţii grafice deosebite, cuprinde câteva date despre poziţionarea fizico-geografică a Avrigului, un scurt istoric al oraşului, date despre Muzeul Avrig, tradiţii etno-folclorice din zonă, proiecte culturale, precum şi informaţii despre obiectivele turistice importante de-aici.

Prin generosul proiect *"Moşteniri"*, APA doreşte să realizeze un muzeu viu - *Museum vivum* - un factor de continuitate durabilă a tradiţiilor şi artelor populare din întreaga zonă a Ţării Oltului.

De asemenea, tot în cadrul şedinţei s-au comunicat ultimele noutăţi, referitoare la parteneriatele cu oraşele Plerin sur Mer (Franţa) şi Cookstown (Irlanda de Nord), alte chestiuni organizatorice.

Dan FRÂNCU

Vernisaj **"Flori de suflet" sau "sufletul vorbeşte prin culoare"**

Foto: FRED NUSS

Continuând tradiţia inaugurată de pictorii înaintaşi, **Eugen Măcinic** se înscrie în pleiada artiştilor plastici din Sebeş (jud. Alba) ce duc mai departe, dezvoltând mereu - prin concept şi formă - ideile celor care le-au tutelat începuturile artistice prin sensibilitatea şi frumuseţea artei lor. Aceleaşi caracteristici se vădesc în lucrările pe care artistul sebeşean le expune, zilele acestea, la Cercul Militar din Sibiu, sub genericul **"Flori de suflet".**

Cele peste 50 de lucrări concentrează în culoare câteva dintre "obsesiile" artistului: Valea Sebeşului, Secaşul, Sebeşul medieval, unicitatea şi puritatea florilor. Creaţiile semnate Eugen Măcinic ajută iubitorii artei nu doar să vizualizeze mirificul peisaj ce l-a inspirat pe artist, ci să "audă clipocitul apei, unduirea vântului, sau trecerea timpului", a spus **Dan Ovidiu Dorin,** consilier la Direcţia Judeţeană pentru Cultură, Culte şi Patrimoniu Cultural Naţional Alba, la vernisajul expoziţiei. Gazda evenimentului a fost col.(r) **Puiu Şaramet,** şeful Cercului Militar Sibiu, care a invitat sibienii la o expoziţie de suflet, în preajma Sfintelor Sărbători de Paşti. În cuvinte puţine, artistul a vorbit despre pictură ca artă şi ca o creaţie a sufletului, definindu-şi concepţia artistică simplu, dar sugestiv "sufletul vorbeşte prin culoare".

Reprezentantul DJCCPCN Alba a remarcat, de asemenea, complexitatea artistului care se mişcă uşor în orice registru de inspiraţie sau de execuţie de la acuarelă la cărbune. Mărturie stau cele peste 20 de expoziţii şi peste 1000 de tablouri realizate, dintre care jumătate au fost vândute. Expoziţia cu vânzare va fi deschisă până în 17 aprilie.

Hoghilag - capăt de linie sau renaştere?

Nu se ştie din ce cauză, de cele mai multe ori, despre comunele situate la marginea judeţului se spune că sunt "locuri uitate de lume". În acelaşi context, natura a oferit acestor locuri de multe ori - ca o compensaţie - un peisaj despre care vom spune că este un balsam pentru ochi.

Comuna Hoghilag, situată la graniţa cu judeţul Mureş, corespunde în întregime descrierii succinte cu care am deschis acest articol. Demult, zona era populată de saşi, chiar foarte mulţi saşi, români, maghiari şi rromi. Azi, ordinea s-a schimbat puţin: comuna e populată de rromi, chiar foarte mulţi rromi, români, puţini unguri şi saşi... cât să-i numeri pe degete. Să zicem că e o situaţie tipică pentru zonele în care saşii constituiau un nucleu puternic. Să-i lăsăm însă, deocamdată, pe saşi la o parte şi să ne îndreptăm atenţia asupra unor detalii ce conturează imaginea acestor locuri.

Comuna este alcătuită din trei sate: **Hoghilag, Valchid** şi **Prod.** Produl mai este cunoscut şi sub numele de Buricul Pământului. Încerc să aflu care este legenda acestui botez, dar se pare că povestea s-a pierdut undeva în trecut şi nimeni nu şi-o mai aminteşte. Reunite, cele trei sate numără 2160 locuitori care "stăpânesc" o suprafaţă de 5213 ha (teren arabil, păşuni, fâneţe etc.). Dacă tot suntem la capitolul "pământuri", să spunem că mai trebuie acordate 36 titluri de proprietate (Legea 18), din care 14 revin unor cetăţeni germani care încă nu s-au prezentat pentru a le ridica. Surata Legii 18, adică Legea 1, se prezintă mai bine la capitolul aplicare, cu un procent de 97%. Spuneam că Hoghilagul e "un loc uitat de lume" (am o surpriză, dar o las pentru mai târziu), deci sărăcia, austeritatea guvernează buzunarele, portofelele, într-un cuvânt, tot ceea ce înseamnă buget. În consecinţă, activitatea economică se rezumă la comerţ, o brutărie, un atelier de tâmplărie, un gater, principala sursă de venit a locuitorilor de aici fiind agricultura şi-n cadrul ei, creşterea animalelor.

* Mama ei de şcoală *

În fiecare localitate a comunei există câte o şcoală: Hoghilag (clasele I-VIII), Valchid (cls. I-VIII) şi Prod (cls. I-IV). Pe lângă dificultăţile legate de reparaţii, dotări, amenajări, procesul de învăţământ se loveşte şi de un "absenteism"... mai ceva decât cel de la urne. Stau de vorbă cu directorul şcolii din Hoghilag, prof. **Oneţ Viorica**, de la care aflu că principala problemă o constituie mediul din care provin copiii: "În primul rând ar trebui educaţi părinţii. Sunt mulţi copii care învaţă bine, au capacităţi intelectuale, dar nu beneficiază de un climat favorabil în familie". Şcoala din Hoghilag a fost construită în 1896 şi este situată lângă Biserica Evanghelică, ridicată în secolul al XV-lea. Unitatea de învăţământ din Hoghilag a fost dotată cu 4 calculatoare, are un laborator mixt (fizică şi chimie) şi... nu o să vă vină să credeţi, există Internet! Pe dinafară, şcoala arată foarte bine (lucru construit temeinic): nişte reparaţii interioare ar face din această clădire o unitate de invidiat. Însă totul se loveşte de austeritatea bugetului local. Aceeaşi poveste la şcolile din Valchid şi Prod. Îmbucurător este faptul că dascălii de aici nu au fost loviţi de resemnare şi încearcă din răsputeri să salveze ce se mai poate salva, să resusciteze învăţământul de pe aceste meleaguri.

În paralel, Dispensarul medical funcţionează 5 zile pe săptămână: marţi şi joi, locuitorii din Valchid şi Prod pot fi consultaţi, iar cei din Hoghilag (fiind mai numeroşi), luni, miercuri şi vineri.

Din 1994 s-au început lucrările de introducere a gazului metan în Hoghilag, iar în prezent se lucrează la branşamente şi interioare, astfel că, în scurt timp, oamenii vor înlocui lemnele cu gazul. Tot la capitolul realizări (pentru că trebuie să recunoaştem, introducerea gazului metan constituie o realizare), să notăm modernizarea iluminatului public, reabilitarea drumurilor comunale, alimentarea cu apă potabilă a comunei. Comunicarea e înlesnită (şi) de existenţa centralei telefonice automate, iar informarea (pe lângă clasicul viu grai şi clasicele ziare) e completată de televiziunea prin cablu (Hoghilag şi Valchid).

* Zice o vorbă că: "Nu s-a pomenit sat fără câini" *

M-am întrebat (şi am întrebat cu voce tare) dacă locuitorii comunei pun probleme autorităţilor; mă refer la acele activităţi care intră sub incidenţa legilor civile sau penale. Ei bine, la Hoghilag există o situaţie aparte: **Valentin Dicu**, şeful postului de Poliţie din comună, a reuşit, în câţiva ani, să facă ordine. Nu cu pumnul sau pulanul, ci cu pixul şi tactul pentru care este recunoscut în zonă. Stau de vorbă cu el şi descopăr aptitudini de psiholog. Aşa cum spuneam, acest om şi-a câştigat respectul într-un timp relativ scurt, s-a impus, astfel că peisajul infracţional din Hoghilag e la un pas de opacitate.

În vecinătatea postului de Poliţie se află Primăria. **Giurgiu Eugen** *(în foto)* a fost, în perioada 1996-2000, vice-primar, iar după ultimele alegeri a preluat frâiele comunei. Este un personaj dinamic, cu iniţiativă şi încearcă din răsputeri să menţină comuna pe linia de plutire. Plecăm să îmi arate comuna: din zece în zece metri oamenii îl opresc, prezentându-i tot felul de probleme: de la certuri cu vecinii, până la neajunsuri materiale. N-are încotro, trebuie să-i asculte pe toţi, să-i împace; toţi au impresia că primarul e şi poliţist, şi contabil, şi judecător, şi câte şi mai câte: "Ce să-i faci, oamenii sunt necăjiţi, ei cred că rezolvarea tuturor problemelor stă în puterea primarului. Eu încerc să-i ajut pe cât pot".

Principala problemă (pe lângă bugetul subţire) cu care se confruntă Eugen Giurgiu este mentalitatea distructivă a unora dintre localnici, şi mă refer aici la cei care nu pot trece pe lângă un coş de gunoi fără a-l culca la pământ sau la cei pe care îi deranjează cumplit existenţa lămpilor care asigură iluminatul public şi în consecinţă le sparg. Actualul primar va candida şi la alegerile din această vară, deoarece, după 8 ani de "slujbaş" al comunităţii, vrea să ridice nivelul comunei, să o salveze de la pieirea spre care se îndreaptă cu paşi înceţi, dar siguri. A discuta punctual despre planurile sale de viitor, e inutil. Unicul plan de viitor este salvarea comunei.

Spuneam, ceva mai devreme, că avem o surpriză. De multe ori, s-a demonstrat că legea compensaţiei funcţionează din plin. Dacă ani de zile Hoghilagul a fost un loc ocolit, iată că a venit vremea ca această zonă să fie observată de mai multă lume decât ne-am fi aşteptat. Afirmaţia noastră e argumentată de faptul că şoseaua Bucureşti - Budapesta va trece prin Hoghilag. Odată cu această "străpungere" pozitivă, este mai mult decât probabil că zona va deveni un punct de atracţie pentru investitori (români şi străini) şi astfel se va produce - sperăm - renaşterea mult aşteptată.

Atunci, poate că aceste locuri vor fi exploatate la potenţialul real (mergeţi din curiozitate şi contemplaţi peisajul din Prod, de exemplu), iar cei de aici vor înlocui coborâşul cu urcuşul. Poate că Biserica Evanghelică din Valchid şi zidurile ce o străjuiesc nu vor mai fi nişte simple ruine mângâiate doar de privirile fugare ale localnicilor.

Desigur, despre Hoghilag, Valchid şi Prod am putea scrie şi vorbi mult mai mult. Am putea spune că în aceste locuri natura şi arhitectura au făcut un mariaj cum numai în basme (şi, mai nou, în albume) găseşti: din nefericire, "nunta de argint" şi "nunta de aur" nu au fost serbate, însă, cine ştie, poate viitorul va da un sens acestei metafore nevinovate. Şi atunci nu vom mai spune că Hoghilagul este "un loc uitat de lume" sau "un capăt de linie".

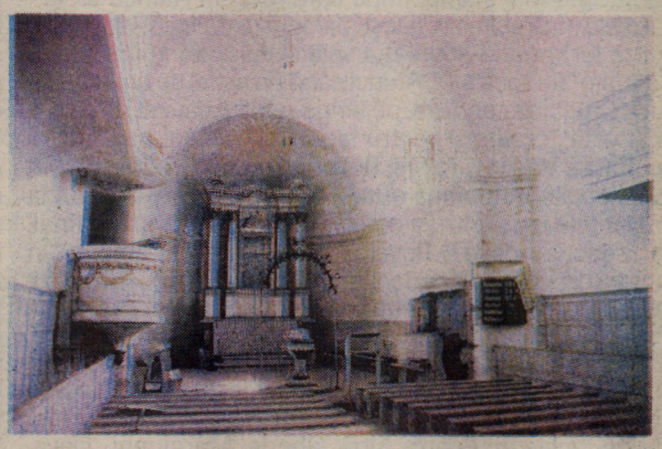

Pagină realizată de: Dragoş BAKO
Foto: Marius HALMAGHI

Primarul care "înalţă" cartiere occidentale în mediul rural

Cu ocazia unei recente conferinţe de presă, primarul comunei Şura Mică, **Mircea Dorel Marcu** (în foto), a uluit asistenţa printr-un program surprinzător pentru o comună. Este vorba de ridicarea unui cartier nou, format din 184 case, parcele cu infrastructură precum în Occident. Pentru teren se solicită 2 euro/mp. Deja primii 50 de clienţi şi-au manifestat intenţia de a se număra printre locatarii noului cartier.

Chiar dacă primele informaţii au fost aduse la cunoştinţă locuitorilor zonei, prin metoda clasică "bătutul tobei" urmată de anunţul primarului, oferta de la Şura Mică a trecut graniţele comunei, aidoma performanţelor primarului. Şi ele nu sunt de neglijat. În cursul anului 2003, au fost atraşi în comună alţi trei investitori, în afara parcului industrial. Secretarul de Stat Ioan Cindrea afirma că Mircea Dorel Marcu ar putea susţine cursuri la o şcoală de primari, aducând, în afara teoriei, şi rezultatele practicii din administraţia publică. Şi Ioan Cindrea nu exagerează, dacă se are în vedere că, într-o perspectivă apropiată, aici îşi vor găsi locul de muncă 1.000 de persoane.

Ca un bun gospodar, primarul a reuşit să-şi mărească bugetul local comunal cu 115%. Este vorba de peste 3,5 miliarde de lei.

Ca orice localitate cu pretenţii, drumurile au însemnat o prioritate. O stradă principală a fost asfaltată după metoda "dublu binder", au fost betonate rigolele şi au fost realizate trei podeţe de scurgere a apei pluviale.

L-am abordat şi noi, curioşi să aflăm ce realizări mai au gospodarul şi comunitatea. *"Eu aş prefera să vedeţi comuna. Doar aşa puteţi să confirmaţi datele mele. Am depus un efort special cu toată comunitatea care mi-a fost un real partener. Au fost igienizate două păşuni comunale, am executat prima fază din <<Amenajarea parcului de agrement din satul Şura Mică>>. Ne-am îngrijit şi de monumentele care cinstesc eroii noştri. O realizare mare se referă la cele două branşamente de apă, achiziţionarea unui buldozer pentru menţinerea curăţeniei la halda de gunoi menajer şi întreţinerea drumurilor de hotar"*, spunea primarul, mândru că a reuşit să repare şi să doteze Căminul Cultural, că Şcoala Gimnazială are o nouă faţadă. Ambiţia primarului este legată şi de dorinţa localnicilor, anume de amenajarea unui puţ sec şi a târgului de animale.

Cât priveşte ajutorul social, primarul este "la zi" faţă de toţi cei îndreptăţiţi de lege. Singura problemă rămâne lipsa de apetit pentru muncă din partea rromilor. *"Am beneficiat de programe PHARE prin care am asigurat cursuri de după-amiază cu copiii rromi, pe o durată de trei ore, am asigurat şi o masă de prânz şi pot să vă spun că nu am avut abandon şcolar printre ei şi nici repetenţi. Eu am cerut consilierilor să continuăm acest program, căci numai prin educaţie schimbăm mentalitatea acestei etnii. Doresc să demonstrez că şi rromii pot termina şcoli, că după absolvire, şansa de angajare a acestor tineri va fi mult mai mare"*, a spus, în final, primarul.

Adrian POPESCU

În timp ce colegul lor tâlhar va înfunda puşcăria

Ei au scăpat doar cu tăinuirea

*** un taximetrist a fost tâlhărit în timp ce transporta patru persoane înspre satul Agârbiciu * unul dintre aceşti tineri va fi trimis în judecată pentru tâlhărie în timp ce ceilalţi trei au scăpat basma curată ***

La sfârşitul lunii februarie a.c., poliţiştii sibieni au intrat în alertă după ce o nouă tâlhărie s-a petrecut pe teritoriul judeţului Sibiu. Un taximetrist a reclamat la poliţie faptul că a fost tâlhărit în timp ce transporta 4 tineri din Sibiu spre Agârbiciu. Sarcina poliţiştilor nu a fost una prea grea, pentru că taximetristul a avut inspiraţie şi a cerut unuia dintre cei patru tineri un act de identitate. Datele din certificatul de naştere au fost transmise de taximetrist dispeceratului, iar poliţiştii nu au mai avut nimic de făcut decât să meargă la adresa indicată de dispecerul de serviciu.

În 26 februarie, Nicolae Durlă, Nicolae Pătru, Teodor Fodor şi Adrian Sas au pornit printr-un tur de baruri în localităţile Agârbiciu şi Şeica Mare. După ce s-au cherchelit bine, cei patru, îndemnaţi de Durlă, s-au suit într-un tren personal şi au pornit spre Sibiu. Ei au coborât în Gara Mică şi s-au hotărât să mai bea un pahar la bufetul din gară. Pentru că în local s-a iscat un scandal la care cei patru nu au vrut să asiste, au plecat. Ei s-au îndreptat spre staţia de taxiuri şi au găsit un taximetrist dispus să îi transporte până în Şura Mare, contra sumei de 60 de mii de lei. Ajunşi în comună, cei patru i-au cerut şoferului să îi ducă mai departe, până în Ruşi, drum pentru care au mai plătit 120 de mii. Ajuns în Ruşi, Durlă i-a spus taximetristului că nu mai are bani ca să îi achite drumul şi că va trebui să îl transporte până în Agârbiciu, unde ar putea să îi achite cursa. Radu Mircea Florin, taximetristul, i-a cerut lui Durlă să îi prezinte un act de identitate, iar acesta i-a dat certificatul de naştere. Datele de stare civilă ale acestuia au fost transmise dispeceratului firmei de taximetrie la care era angajat Radu. În drumul spre satul Şoala, de unde provenea Durlă, taximetristului i s-a cerut să oprească maşina şi să aprindă becul din interior. În acest moment, Nicolae Durlă a scos din mâneca gecii pe care o purta un cuţit cu mâner negru. Cu această armă, el l-a ameninţat pe taximetrist şi i-a cerut toţi banii pe care îi avea asupra lui. Acesta i-a oferit 180 de mii de lei. Tâlharul nu s-a mulţumit cu banii primiţi şi a luat din parasolarul maşinii 1,4 milioane de lei, banii proveniţi din încasările din acea zi. În tot acest timp, ceilalţi trei bărbaţi care se aflau cu Durlă l-au rugat de mai multe ori să îl lase în pace pe taximetrist şi să îi dea înapoi toţi banii. Acesta s-a văzut însă cu banii în buzunar şi a coborât din maşină. Acolo, el a vrut să le dea fiecăruia câte 240 de mii de lei, însă Sas a refuzat. Dar Fodor şi Pătru au primit banii şi au plecat spre casă. Poliţiştii au reuşit să îi reţină pe cei patru în mai puţin de o oră, datorită datelor de identitate furnizate de către dispeceratul societăţii de taximetrie.

Ancheta procurorilor a stabilit că singurul care se face vinovat de comiterea acestei fapte este Nicolae Durlă. Teodor Fodor şi Nicolae Pătru au fost cercetaţi pentru comiterea infracţiunii de tâlhărie în timp ce Sas a scăpat de orice acuzaţie. Cei doi, Pătru şi Fodor au fost scoşi de sub urmărirea penală şi s-a decis amendarea lor pe cale administrativă. Durlă nu va scăpa însă atât de uşor. El va fi prezentat instanţei şi va fi judecat pentru comiterea infracţiunii de tâlhărie, care se pedepseşte cu închisoarea cuprinsă între 7 şi 15 ani.

Bogdan BRYLYNSKI

Avrig

S-a constituit Comisia pentru avizarea cererilor de organizare a adunărilor publice

În urmă cu câteva zile, Consiliul Local al oraşului Avrig, întrunit în şedinţă extraordinară, a aprobat înfiinţarea **Comisiei de avizare a cererilor pentru organizarea adunărilor publice ce se vor desfăşura pe teritoriul oraşului Avrig**. Din acest nou organism, înfiinţat în conformitate cu art.8 din Legea nr.60/1991 privind organizarea şi desfăşurarea adunărilor publice, modificată şi completată prin Legea nr.31/2004, vor face parte: primarul oraşului Avrig, ing. **Gheorghe Frăticiu, Guşe Nicolae,** secretarul oraşului, subinspector **Mihai.Mihai,** agent principal **Lucian Stoica** (Poliţia Avrig), loc. **Dan Gândilă**, serg.maj. **Octavian Nămoianu** (Jandarmeria Română).

La propunerea comisiei, primarul Avrigului poate interzice organizarea unei adunări publice, în cazurile prevăzute de lege. Decizia de interzicere a desfăşurării adunării va fi comunicată organizaţiilor în termen de două zile de la înregistrarea cererii.

Mai merită menţionat faptul că propunerea consilierului local **Vasile Wilhelm Grama**, ca în componenţa comisiei să fie inclus şi câte un reprezentant al formaţiunilor politice ce compun Consiliul Local, nu a fost adoptată.

Dan FRÂNCU

Zece avertismente şi nouă amenzi aplicate de comisarii Gărzii de Mediu

Comisarii Gărzii de Mediu Sibiu au efectuat, în cursul lunii trecute, 59 controale din totalul celor propuse pe 2004. De asemenea, au fost soluţionate 13 reclamaţii, s-au efectuat 19 controale tematice şi s-a participat la nouă controale comune cu alte instituţii. Au fost aplicate 19 sancţiuni contravenţionale, zece avertismente şi nouă amenzi. Patru dintre amenzi, în valoare de **34.600.000 lei,** au fost aplicate primăriilor **Mediaş** şi **Răşinari,** precum şi viceprimarilor comunelor **Răşinari** şi **Poplaca,** pentru nerespectarea sistemului de gestionare a deşeurilor şi neîndeplinirea sarcinilor transmise conform Programului edilitar gospodăresc.

Cele 10 avertismente au fost aplicate pentru lipsa autorizaţiei de mediu (pentru acelaşi motiv au fost aplicate şi două amenzi în valoare totală de **20.000.000 lei**), nerealizarea măsurilor impuse anterior de comisari, lipsa evidenţei gestiunii deşeurilor, precum şi pentru nerespectarea obligaţiilor referitoare la salubrizare în localităţile **Sălişte, Porumbacu de Jos, Şeica Mare, Roşia** şi **Nocrich.**

I. SORESCU

Scurtă spovedanie a unui om disperat:

"Mi-e gândul numai la părinţii mei"

*** după 15 ani de detenţie, un om trăieşte o adevărată dramă * se pare că pentru cei eliberaţi din penitenciar găsirea unui loc de muncă e un demers inutil ***

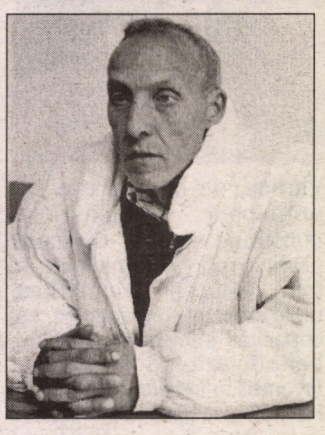

Ne place sau nu, lumea nu e compusă doar din lucruri pozitive. Ziarele, jurnalele de ştiri abundă în subiecte născute din fapte incriminate de Codul Penal. Cei care comit aceste fapte sunt pedepsiţi în funcţie de gravitatea faptelor, sunt privaţi de libertate, pentru o perioadă mai lungă sau mai scurtă, după care revin în "lumea civilă". De cele mai multe ori, aceşti oameni (care au plătit pentru fapta lor) poartă stigmatul veşnicului infractor, etichetă "dăruită" de societate. Atunci când un astfel de om doreşte să se angajeze undeva, pe lângă refuzul cauzat de vârsta înaintată, e evitat şi pentru faptul că "a făcut puşcărie".

Petre Vasile are 48 de ani şi a fost eliberat din penitenciar în toamna anului trecut. După ce a bătut la mai multe uşi pentru a cere ajutor, a ajuns, într-un final, la redacţia noastră. Povestea sa e cutremurătoare: "În '88 zugrăveam Biserica din Chilia Veche. Într-o zi, aflându-mă în Constanţa, patru cetăţeni turci au vrut să mă tâlhărească. M-au luat la bătaie şi, în încăierare, vrând să mă apăr, l-am lovit pe unul dintre ei cu pumnul în gât şi a murit. Am fost condamnat la 20 ani închisoare (din care am executat 15) şi am fost purtat prin mai multe închisori: Poarta Albă, Gherla, Mărgineni, Jilava, Aiud. Vreau să-l amintesc aici pe maiorul Lupu de la Jilava, un om în adevăratul sens al cuvântului, care m-a ascultat, m-a înţeles şi mi-a oferit tot timpul un sfat. Moralul unui om se distruge sau se ridică prin conversaţie. În '88 am fost bătut trei zile la postul de Poliţie din Ostrov pentru a recunoaşte o altă crimă pe care nu o comisesem". Îl întreb pe omul din faţa mea dacă există o diferenţă între situaţia din penitenciarele de dinainte şi după Revoluţie: "După '89 s-au schimbat condiţiile de cazare, lenjeria... În rest, totul a rămas la fel: izolările, bătaia, datul pachetului de ţigări, tot. Ceea ce se prezintă la televizor sunt minciuni. Se spune că eşti reintegrat social. Nu te bagă nimeni în seamă. Dacă ai făcut puşcărie, nimeni nu vrea să te mai angajeze. Când am ieşit din penitenciar, am primit, pentru că am muncit, 70.000 lei, iar biletul de autobuz până la Sibiu era 80.000. Aş vrea să mai mulţumesc cuiva pentru felul în care m-a tratat şi anume maiorului Nariţa Dan. Eu am nevoie să merg dimineaţa la muncă, să am ce pune pe masă. Părinţii mei locuiesc în Şura Mare, sunt bătrâni şi bolnavi. Aş vrea să pot fi un sprijin pentru ei, pentru că ei sunt totul pentru mine. Nu vreau să mă apuc de furat, pentru că eu sunt de principiul <<ce ţie nu-ţi place, altuia nu face>>. Când vreau să mă angajez undeva, mi se spune că se caută oameni sub 35 de ani şi pe deasupra am făcut puşcărie. Pentru mine nu există loc de muncă în Sibiu. De ce oare? Sunt zile în care nu am ce mânca şi mă întreb întruna ce să fac. Am trei meserii cu diplomă: electrician instalator în construcţii, fierar-betonist şi zidar. La mistrie sunt puţini cei care se pot compara cu mine".

Îmi spune că are o fată în Italia, cu care însă nu ţine legătura tot din cauza faptului că a fost închis o lungă perioadă de timp. Când l-am căutat acolo unde locuieşte în chirie, era plecat să muncească la încărcat de fier vechi. Gazda îmi spune că "e un om tare harnic, se duce, ajută încolo şi încoace, pe unde e nevoie, nu se dă în lături de la treabă". Din nefericire pentru acest om, ideile preconcepute îl ţin departe de un loc de muncă de pe urma căruia ar putea să câştige un minim necesar existenţei. Deprimat, îmi spune că în scurta perioadă în care a lucrat după eliberare, colegii îl priveau cu o urmă de dispreţ: "Nu mi-au spus nimic, dar omul simte când nu este privit cu ochi buni. Am preferat să nu spun nimic. Eu evit pe cât pot conflictele. Decât să mă întorc în puşcărie, mai bine mor. M-am săturat de experienţele cobaice din penitenciar. Vreau doar să mi se dea şansa de a-mi câştiga pâinea, de a-mi ajuta părinţii, de a intra şi eu în rândul oamenilor. Ce vină am eu că s-a întâmplat ce s-a întâmplat? Nu am premeditat nimic. Personal, îl regret pe Ceauşescu. Atunci aveam mai multe posibilităţi de a subzista. În puşcărie înveţi să fii fiară. Sunt tot felul de oameni. Eu nu pot sta cu oameni care au doar un gând: să mănânce şi să bea. Eu unul nu am pus alcool în gură de 17 ani şi nu am ce discuta cu oamenii beţi. Stau uneori singur în cameră şi mă gândesc ce o să fac. Stau şi plâng - aşa mă descarc; dar acum nici să plâng nu mai pot. Mi-e gândul numai la părinţii mei. Apelez pe această cale la primarul comunei Şura Mare şi la şeful postului de Poliţie din Şura Mare să mă ajute cumva, dacă le stă în putere".

Îl întreb dacă schimbările postrevoluţionare descoperite în momentul eliberării l-au marcat într-o oarecare măsură, dar îmi răspunde negativ: "Pe mine nu prea mă impresionează schimbările, vitrinele, firmele luminoase. Prioritară este găsirea unui loc de muncă". Aceasta ar fi, pe scurt, povestea lui Petre Vasile. La cei 48 de ani, omul aproape că şi-a pierdut orice speranţă. I-a mai rămas - după cum însuşi spune - credinţa în Dumnezeu. Poate această înşiruire de declaraţii va constitui o lectură dată uitării în mare grabă, poate nu. Poate va exista cineva dispus să-i ofere acestui om o şansă, să-i împlinească visul de a deveni un sprijin pentru părinţii săi. În cazul în care cineva are asemenea intenţii, Petre Vasile poate fi găsit pe Calea Şurii Mici la nr. 28. Cine ştie, poate o tinereţe irosită accidental va putea fi recuperată într-un viitor mai puţin sumbru. ***(D.B.)***

Sondaj printre români

Noi şi UE - viţelul şi poarta nouă

Europeană este un basm frumos, cu Ilene Cosânzene, din care guvernanţii au omis (voit) balaurul cu şapte capete. Iată că un sondaj comandat de Fundaţia Europeană - cine-i asta nu ni se spune - şi efectuat de **ISRA Center Marketing Research** (?) pe un eşantion de 207 persoane care iau decizii în cadrul întreprinderilor mici şi mijlocii din Bucureşti (!) încearcă să ne deschidă ochii asupra realităţii. Nu mă număr printre cei care dau credit total acestor sondaje - mai mult sau mai puţin comandate, mai mult sau mai puţin dirijate - dar ele trebuie luate, cel puţin, în seamă. Câteva cifre sunt necesare: **71,5%** dintre cei chestionaţi au declarat că nu cunosc legislaţia europeană şi etapele aplicării ei în România; **28%** dintre cei care zic că sunt la curent cu legislaţia comunitară consideră că integrarea va influenţa negativ activitatea IMM-urilor, în principal în privinţa standardelor de calitate, a taxelor, impozitelor, asigurărilor sociale şi normelor de mediu; **73%** dintre persoanele chestionate nu au citit un studiu despre impactul aderării la UE, iar **13%** nici nu au auzit despre existenţa unor asemenea analize; **42%** dintre manageri nu au putut preciza care va fi costul integrării...

Repet, sondajul s-a făcut pe un eşantion de **207** manageri bucureşteni - care se cred mai deştepţi (poate şi sunt) decât ceilalţi din ţară - iar concluziile îmi sunt la îndemână: vrem să intrăm în ceva despre care nu ştim mai nimic, aprobăm eforturile de integrare ale guvernanţilor, dar ştim că nu ne va fi mai bine! Numai un nebun se aruncă în fântână, pentru că un deştept îi spune că poate să bea apă pe săturate, fără să se întrebe cum va ieşi de-acolo.

În 1989, cei mai mulţi au fost furaţi de mirajul Occidentului: moare Ceauşescu, trecem la capitalism, trăim ca nemţii, cu papa ieftină, confort în case, maşini la scară, voiaje în străinătate, trai, neneacă, pe banii babacăi! A, şi să nu uit esenţialul, săptămâna de lucru de patru zile şi jumătate... De vineri la prânz, până luni dimineaţa, bairam.

Cei care vor să ne înregimenteze ne confundă cu aceiaşi nemţi disciplinaţi, docili, harnici şi prea puţin înclinaţi spre gândire analitică, cărora dacă le pui în frunte un Führer, nu le mai trebuie explicaţii ca să meargă spre dezastru sau spre glorie. Ana Pauker, Gheorghiu-Dej şi Nicolae Ceauşescu n-au reuşit într-o jumătate de secol să-i îndobitocească pe români într-atât încât să creadă sincer că "exploatarea omului de către om" a dispărut şi că va veni vremea când toţi vom huzuri pe malurile unui râu unde va curge lapte cu miere.

Adevărul pe care conducătorii actuali se sfiesc sau se tem să ni-l spună este că noi cu UE suntem ca viţelul în faţa unei porţi noi. **(n.i.d.)**

Semnal editorial

Politica este o "ştiinţă a puterii"

Nu ştiu în care ordine şi-a scris şi publicat **Eugen Străuţiu** ultimele două volume, cert este că eu am citit mai întâi cel referitor la *"Partide politice şi grupuri de presiune politică în România (1919-2003)"* şi abia după aceea acesta, la care fac referire: *"Instituţii politice. Studiu de caz: România"*. Multe din ideile volumului deja prezentat le-am regăsit aici, semn că autorul este consecvent cu el însuşi. Cadru didactic universitar şi politolog profesionist, Eugen Străuţiu se menţine în ceea ce unii numesc "no man's land", prezentând idei, date, documente, noţiuni fără comentarii partizane, fără a se implica afectiv în nici un fel.

Referindu-se la cadrul mai larg privind instituţiile politice, profesorul le "predă" cititorilor noţiuni şi caracteristici, definiţii şi atribuţii ale statului şi şefului acestuia, explicând ce sunt şi cu ce se ocupă guvernul, parlamentul, instituţiile juridice, curtea constituţională, avocatul poporului, care sunt şi cam cu ce se preocupă partidele politice actuale etc. (Poate că în această perioadă preelectorală, mass-media ar trebui să aloce spaţii speciale acestor teme şi subiecte, pentru ca alegătorii să meargă (sau nu) în cunoştinţă de cauză la urne).

Eugen Străuţiu se ocupă, în partea a doua a lucrării, de politica românească, luând la puricat instituţia prezidenţială, parlamentul, guvernul, administraţia publică locală, curtea constituţională, instituţiile juridice, partidele politice şi toate celelalte. Spre exemplu, veţi afla - între multe altele - că, în Parlamentul României, în afară de minoritatea maghiară, mai sunt reprezentate Uniunea Armenilor, Federaţia Comunităţilor Evreieşti, Uniunea Elenă, Uniunea Polonezilor, Uniunea Democrată Turcă, Uniunea Culturală a Rutenilor, Uniunea Democratică a Slovacilor şi Cehilor (la ei în ţară s-au divizat, la noi sunt uniţi!), Uniunea Sârbilor, Comunitatea Ruşilor Lipoveni, Liga Albanezilor, Uniunea Bulgară din Banat, Partida Rromilor, Uniunea Croaţilor, Uniunea Democrată a Tătarilor Turco-Musulmani, Asociaţia Macedonenilor Slavi, Comunitatea Italiană, Uniunea Ucrainenilor, Forumul Democrat al Germanilor...

Volumul este, de fapt, un manual pentru studenţii domnului Străuţiu, dar poate constitui o lectură utilă pentru toţi cei interesaţi de viaţa social-politică din România de azi.

N.I. DOBRA

P.S. Undeva, chiar la începutul opului, Eugen Străuţiu scrie că "politica este o ştiinţă a puterii", continuând prin a defini "puterea" în accepţiunea unor înaintaşi, cum ar fi Karl Deutsch, care zicea că aceasta este "aptitudinea de a face să se întâmple lucruri care altfel nu s-ar fi întâmplat". Sunt curios câţi dintre deputaţii şi senatorii de azi l-au citit pe Deutsch sau pe Străuţiu...

"Putin de Cârţa" se bucură de încrederea localnicilor

Primarul **Cristin Magheru**, de la Cârţa, este cunoscut pentru intransigenţa lui, pentru ataşamentul faţă de comunitatea pe care o apără atunci când este nedreptăţită, dar o şi dojeneşte când se face vinovată de unele disfuncţionalităţi.

Primarul mai este supranumit **"Putin de Cârţa"**, deoarece disciplina şi ordinea sunt prioritare în deciziile pe care le ia. Chiar şi aşa aspru, cum este cunoscut de cei din jur, "Putin" a demonstrat că ştie să conducă o comunitate, iar realizările din zonă îi sunt martore. Recent, el a chemat la un dialog deschis comunitatea, invitând şi oficialităţile judeţului, secretarul de Stat **Ioan Cindrea**, prefectul **Mircea Silvestru Lup**, preşedintele CJ, **Constantin Morar**, inspectorul-şef al ISJ Sibiu, **Constantin Catrina**, care au certificat calităţile primarului, considerând că el poate să ducă localitatea şi până în 2008 spre un salt economic, social şi turistic.

Cristin Magheru şi-a anunţat şi candidatura pe lista PSD, un bun prilej de a prezenta şi programele şi strategiile sale pentru următorul mandat, în varianta în care localnicii vor susţine în totalitate acest demers.

După dialogul acesta neconvenţional, localnicii au participat la un spectacol de muzică uşoară şi muzică populară, care a entuziasmat auditoriul. Înainte de a pleca din sat, oaspeţii au ţinut să mulţumească gazdelor, pentru primire şi le-au adresat felicitări pentru realizări, dar şi pentru curăţenia regăsită în cele două sate - Cârţa şi Poeniţa. **(A.P.)**

Primarii din Aţel şi Alma vor reprezenta PSD la alegerile locale

Preşedintele organizaţiei judeţene PSD Sibiu, secretarul de Stat **Ioan Cindrea**, a prezentat, recent, candidaţii PSD pentru localităţile Aţel şi Alma. Este vorba de **Ioan Costea**, din Aţel, şi Ioan Feier, primar delegat la Primăria Alma.

Primarul Ioan Costea poate să spună că în 8 ani de management în fruntea administraţiei locale din Aţel a avut multe realizări, cum ar fi: introducerea gazului metan în şcoală, dispensar şi la Căminul Cultural din Şmig, la grădinţa, dispensarul şi Căminul Cultural din Alma (înainte ca ea să devină comună). Tot la realizări ar fi şi podurile din Şmig şi Aţel, pietruirea unor străzi din Şmig, Geacăş, Aţel şi Dupuş, executarea reparaţiilor aferente la căminul din Geacăş, introducerea apei curente pentru căminul din Aţel, construirea a peste 8000 m de trotuar, amenajarea spaţiilor pentru colectarea deşeurilor menajere, pietruirea a 1200 m pe drumul DC 21. În fine, montarea celor 100 de lămpi pentru iluminatul public, finalizarea acţiunii fondului funciar sunt o parte din realizările primarului.

Cât priveşte pe primarul delegat Ioan Feier, din proaspăta comună Alma, şi el a reuşit în scurt timp să demonstreze că este un bun gospodar. A avut în vedere, de la preluarea interimatului, reţelele de apă potabilă, igienizarea comunei. Una din priorităţi vizează centralele termice pentru grădiniţă, şcoli şi primărie. Un alt obiectiv vizează deschiderea unui economat şi ridicarea standardului de viaţă în Alma prin atragerea unor investitori. **(A.P.)**

PNG a înfiinţat filială în judeţul Sibiu

Reprezentanţii a 25 de organizaţii comunale şi orăşeneşti ale Partidului Noua Generaţie (PNG) constituite la nivelul localităţilor din judeţul Sibiu au participat, duminică, 4 aprilie 2004, la Conferinţa Judeţeană de înfiinţare a Filialei judeţene Sibiu a PNG.

Desfăşurată la sediul Fundaţiei Româno-Germane, reuniunea reprezentanţilor PNG Sibiu şi-a desemnat structura de conducere a filialei locale. În funcţia de preşedinte al PNG Sibiu a fost ales **Cristian Iepure** - vicepreşedinte la nivel naţional, **Virgil Sas** - vicepreşedinte, iar în funcţia de membru în Biroul Permanent au fost aleşi: **Doina Lodormănean, Lucian Faloba, Cristian Hirsch, Ciprian Popa** (secretar), **Adrian Moldovan, Gicu Bogdan, Valentin Bordeianu.**

Constituirea filialei PNG Sibiu a fost realizată în prezenţa vicepreşedinţilor PNG **Liliana Constantinescu, Ioan Scridon** şi **Marius Codarcea.**

PNG Sibiu va promova tânăra generaţie, valorile democratice, libertatea de exprimare şi libera iniţiativă, majoritatea membrilor săi provenind din rândul persoanelor care nu au mai făcut politică după 1990.

Constituirea filialei PNG Sibiu a fost urmată de sfinţirea sediului organizaţiei judeţene, sediu situat pe str. Nicolae Bălcescu nr.1-3.

PNG Sibiu va susţine conferinţe de presă săptămânale în ziua de joi, de la ora 12,30.

Paralele...inegale

Mitică Dragomir şi PSD

Vă amintiţi ce faţă a făcut **Mitică Dragomir**, preşedintele Ligii Profesioniste de Fotbal, când mai mulţi gazetari l-au întrebat dacă va fi schimbat din acest post ? Cu figura sa bonomă, cu ochii miraţi de o asemenea întrebare, Corleone a întrebat, la rându-i, sincer mirat: *de ce să mă schimbe dom'le ? N-am furat, nu m-au prins cu nimic. Am făcut numai bine, dom'le, n-am făcut prostii, nu am făcut blaturi...Că fotbalul românesc traversează cea mai neagră perioadă a sa, că am ratat toate calificările posibile, că...nu au nici o valoare în faţa unor argumente de genul, "nu am furat nimic, nu m-au prins cu nimic".*

Acum, dacă am schimba personajele şi în locul candidatului la postul de primar al Capitalei am pune PSD, am ajunge la aceeaşi concluzie şi la aceleaşi argumente...N-am furat, nu m-au prins cu nimic. Am făcut numai bine dom'le, n-am făcut prostii...Din păcate, imaginea opiniei publice este aceiaşi: *da, dom'le, nu aţi greşit cu nimic, nu v-a prins nimeni la furat, dar situaţia ţării este aceeaşi ca la Liga profesionistă.*

Liviu BREZAE

Primarul din Sadu a demisionat din PSD

*** el susţine că gestul său va fi urmat şi de alţi membri de partid din comună ***

Primarul comunei Sadu, **Dumitru Hanea**, preşedintele organizaţiei locale a PSD, şi-a depus ieri demisia din partid invocând motive personale.

"Motivele care m-au împins să fac acest gest sunt personale dar, chiar şi în aceste condiţii, sunt convins că mă vor urma mulţi membri PSD din Sadu" - a afirmat Hanea.

Primarul din Sadu a declarat că îşi continuă activitatea politică şi că se va înscrie într-un alt partid. Hanea nu a dezvăluit numele noii formaţiuni, dar a spus că va candida, categoric, la funcţia de primar al comunei Sadu pentru că îşi doreşte să continue proiectele de anvergură începute.

Hanea activează în structurile administraţiei Sadu de opt ani. În primii patru a fost viceprimar, iar din 2000 a fost ales primar.

D.T.

Zilele acestea nu vă grăbiţi!

Mai bine ocoliţi!

*** pentru că multe străzi sunt blocate de lucrările la drumuri, poliţiştii îi sfătuiesc pe şoferi să ocolească aceste zone ***

Şoferii sibieni se găsesc, din nou, în faţa unor zile de coşmar în trafic. Pentru că în Sibiu sunt foarte multe străzi pe care se lucrează, cei care merg cu maşina la serviciu au mari şanse să întârzie, urmând a da explicaţii şefului... În general, traficul se aglomerează dimineaţa şi după-amiază, adică orele în care oamenii fie merg, fie se întorc de la lucru.

În aceste zile, în municipiu se lucrează în special la intersecţia dintre **B-dul Mihai Viteazul** şi **Calea Dumbrăvii**, unde un sens de mers al bulevardului a fost închis parţial. De asemenea, lucrările la strada **9 Mai** îngreunează serios traficul în Oraşul de Jos.

Ieri dimineaţă, lucrătorii de la drumuri au închis şi strada **C. Noica**, de la blocul plombă, până la intersecţia cu **Berăriei**.

Poliţiştii de la Serviciul Rutier spun, însă, că aceste lucrări nu afectează traficul într-o măsură prea mare. Recomandările lor sunt de a ocoli aceste zone pe cât posibil, pentru eliminarea blocajelor în trafic. *"Traficul în municipiu decurge normal în aceste condiţii, însă recomandăm şoferilor să ocolească porţiunile în care se lucrează, pentru a evita eventuale probleme"*, a declarat comisarul şef **Aurel Tripon**, şeful Serviciului Rutier din cadrul Poliţiei Municipiului Sibiu.

Bogdan BRYLYNSKI

FDGR se laudă cu proiecte economice

Liderul FDGR, **Klaus Johannis**, a prezentat, ieri, presei o listă cu proiecte economice finanţate de Ministerul Federal de Interne al Germaniei prin intermediul fundaţiilor regionale ale FDGR. Este vorba de 5 fundaţii, câte una pentru Ardeal, Banat, nord-vestul ţării, sudul ţării şi Bucovina. Orice IMM poate solicita acestor fundaţii credite fără dobândă pentru realizarea unor proiecte economice. În 2003, sumele primite de IMM-uri au fost de 262.500 euro. În 2004, Ministerul Federal de Interne va pune la dispoziţia fundaţiilor FDGR peste 400.000 euro.

Cei interesaţi se pot adresa FDGR Sibiu. **(S.F.)**

Expoziţii la filialele Bibliotecii Judeţene ASTRA

În întâmpinarea Sfintelor Sărbători ale Paştilor

În preajma Sărbătorilor de Paşti, filiale ale Bibliotecii Judeţene ASTRA găzduiesc expoziţii tematice dedicate marii sărbători a creştinătăţii. Sub genericul *"Hristos a înviat!"*, elevii claselor I-IV, de la Şcoala cu clasele I-VIII nr.21 din Sibiu expun lucrări de artă plastică şi felicitări realizate de ei. Expoziţia este deschisă la Filiala Hipodrom, sub coordonarea bibliotecarelor **Dana Aramă** şi **Tania Caraş**.

"Dăruind vei dobândi" este mesajul transmis tuturor cititorilor de la Filiala Valea Aurie prin expoziţia de carte religioasă organizată de **Adriana Bodi**, bibliotecar.

În colaborare cu Şcoala nr.13 din Sibiu, Cercul de creaţie al prof. **Maria Cristina Simu**, Filiala Bâlea găzduieşte o expoziţie tematică de Paşti, *"Flori de lumină"*, ce cuprinde desene, pictură şi lucrări de artă decorativă. Cărţi religioase dedicate Sărbătorilor Pascale sunt expuse, prin grija **Dorinei Marian**, bibliotecar, sub genericul *"De Paşti, inima vine acasă"*, la aceeaşi filială. **(M.S.)**

Mitsubishi Motors se alătură la Sibiu altor mărci de prestigiu

Începând de miercuri, 7 aprilie, Sibiul se va îmbogăţi cu un nou reprezentant zonal din domeniul automobilelor. **SC Automobile Sibiu**, reprezentant zonal **Mitsubishi Motors**, va deschide, oficial, în oraşul nostru, un showroom, pe B-dul Vasile Milea nr.2. Evenimentul va începe la ora 15. Vom reveni. **(D.B.)**

Nevastă "la altoit"...

Cu picioarele, cu pumnii şi cu biciul!

Mare scandal, mare, la Gura Râului. În seara zilei de 3 aprilie, ora 22, **Mărioara L.**, de 30 ani, a fost bătută crunt de soţul ei, **Dumitru L.**, de 33 ani. Orbit de furie şi ameţit de alcool, acesta i-a administrat lovituri de pumni, de picioare şi - ca să fie tot tacâmul - de bici! Biata femeie a ajuns la spital, cu policontuzii la cap şi la ureche. Sperăm ca agresorul să "încaseze" şi el ceea ce merită.

La Secţia Germană a Teatrului "Radu Stanca"

Azi, 6 aprilie, ora 19, Secţia Germană a Teatrului "Radu Stanca" propune iubitorilor artei dramatice o nouă întâlnire cu spectacolul *"Am angajat un ucigaş profesionist"* de **Aki Kaurismäki**. Regia este semnată de **Radu Alexandru Nica**. În distribuţie: **Georg Potzolli, Johanna Adam, Franz Kattesch, Roger Pârvu, Pali Vecsei**. Scenografia: **Carmencita Brojboiu**. Spectacolul beneficiază de traducere în limba română. Biletele s-au pus în vânzare la Agenţia teatrală, program: marţi, orele 10-17. **(M.S.)**

Cupon de reducere promoţională 10 USD (fără TVA)

Decupează cuponul, vino cu el în orice magazin Connex din judeţele Braşov, Cluj, Alba, Sibiu, Covasna, Harghita, Mureş, Bistriţa, Sălaj, Bihor, Maramureş, Satu Mare, Arad, Iaşi, Bacău, Suceava, Botoşani, Neamţ, Vaslui şi încheie un abonament Connex, astfel beneficiezi de reducerea de preţ de 10 USD (fără TVA) pentru telefonul Motorola C350L. Reducerea se aplică la preţul de vânzare cu abonament Connex.
Oferta este valabilă pentru orice tip de abonament Connex încheiat până la 19 aprilie 2004. Telefoane disponibile în limita stocului.
Pentru un abonament Connex cu telefon Motorola C350L se acceptă un singur cupon de reducere.
Reducerea promoţională de 10 USD este valabilă numai pentru cei care au domiciliul stabil într-unul din judeţele Braşov, Cluj, Alba, Sibiu, Covasna, Harghita, Mureş, Bistriţa, Sălaj, Bihor, Maramureş, Satu Mare, Arad, Iaşi, Bacău, Suceava, Botoşani, Neamţ, Vaslui.

Datele de mai jos se completează de către vanzator :

Serie IMEI telefon_____ Cod de magazin_____ Nr. Telefon Connex_____

Semnătură client_____ Semnătură agent magazin_____

CONNEX

Biblioteca ASTRA — SIBIU —