BIBLIOTECA „ASTRA" SIBIU

PROLETARI DIN TOATE ȚĂRILE, UNIȚI-VĂ!

Tribuna Sibiului

ANUL III
nr. 814
Duminică
4 octombrie
1970
4 pagini
30 bani

ORGAN AL COMITETULUI JUDEȚEAN SIBIU AL P.C.R. ȘI AL CONSILIULUI POPULAR JUDEȚEAN

In numărul de azi

- Rubrica de informații: AZI... AZI... AZI...
- JUDO, KARATE ȘI... PERSPECTIVELE LOR LA SIBIU — Pag. a II-a
- **Organizațiile de partid din școli în miezul problemelor de învățămînt**
- *Cînd credulitatea și atitudinea de gură-cască își dau mîna...* — Pag. a III-a
- ACTUALITATEA INTERNAȚIONALĂ — Pag. a IV-a

PLENARA CONSILIULUI U.A.S.R.

Desfășurată sub semnul îndemnurilor și indicațiilor cuprinse în cuvîntarea rostită de tovarășul Nicolae Ceaușescu cu prilejul deschiderii festive a anului de învățămînt superior, plenara Consiliului U.A.S.R. din 3 octombrie 1970 a fost consacrată analizei activității asociațiilor în anul universitar trecut, stabilirii sarcinilor și răspunderilor ce le revin în noul an universitar.

La lucrările plenarei au luat parte tovarășii: Ion Iliescu, prim-secretar al C.C. al U.T.C., Ion Teoreanu, șeful secției învățămînt a Consiliului de Miniștri, Alexe Popescu, adjunct al ministrului învățămîntului. Au participat, de asemenea, reprezentanți ai ministerelor și instituțiilor centrale cu care colaborează U.A.S.R., cadre didactice universitare, activiști ai U.T.C.

Pe baza raportului prezentat de tovarășul Ion Traian Ștefănescu, președintele Consiliului U.A.S.R., secretar al C.C. al U.T.C., plenara a dezbătut, în lumina hotărîrilor și directivelor Congresului al X-lea al P.C.R., munca profesională, politico-educativă și obștească desfășurată pe asociații în anul universitar precedent și a adoptat măsurile concrete pentru activitatea viitoare.

În cadrul dezbaterilor au luat cuvîntul numeroși participanți.

În încheierea lucrărilor plenarei a vorbit tovarășul Ion Iliescu.

Plenara a adoptat măsuri pentru intensificarea activității organizațiilor studențești în vederea aplicării consecvente a Directivelor C.C. al P.C.R. și a prevederilor Legii învățămîntului, în domeniul pregătirii profesionale și politico-ideologice, al educării comuniste a tineretului studios în spiritul politicii partidului și statului nostru. În deplin consens cu necesitatea orientării consecvente a școlii superioare către cerințele economiei, ale practicii, ale creației materiale și spirituale, plenara a stabilit măsuri pentru dezvoltarea unor legături permanente ale asociațiilor cu organizații U.T.C. din unitățile productive și de cercetare pentru a contribui la mai buna integrare profesională a viitorilor absolvenți. Participanții la plenară au exprimat hotărîrea fermă a studenților și asociațiilor de a înscrie în bilanțul acestui an universitar rezultate corespunzătoare condițiilor bune de învățătură ce le-au fost create, să imprime activității asociațiilor studențești un puternic impuls, spirit mobilizator și combativ în îndeplinirea sarcinilor încredințate de partid școlii noastre superioare, pentru formarea și educarea viitoarelor cadre de specialiști ai economiei, științei și culturii României socialiste.

În acest fel studențimea va aduce un profund și fierbinte omagiu de dragoste și cinstire închinat marii sărbători — semicentenarul Partidului Comunist Român și vor întîmpina cu cinste Congresul al IX-lea al U.T.C., eveniment important în viața organizației revoluționare a tinerei generații din țara noastră.

(Agerpres)

In întîmpinarea noului cincinal

Preocupări pentru creșterea productivității muncii

Locul important pe care-l ocupă ramura industriei constructoare de mașini în dezvoltarea complexă a economiei naționale este pregnant conturat în documentele Congresului al X-lea al partidului, privind planul cincinal 1971—1975. Astfel, producția acestei ramuri va trebui să crească cu 72—76 la sută. Trei sferturi din sporul producției globale urmează să fie realizat prin creșterea productivității muncii. Aceste sarcini deosebite presupun o preocupare permanentă din partea întreprinderilor pentru a folosi cu cea mai mare economie forța de muncă și a asigura aplicarea celor mai eficiente măsuri în vederea creșterii la un nivel cît mai înalt a productivității muncii.

La Uzina mecanică Sibiu acest indicator a cunoscut an de an o dinamică continuă, realizîndu-se în actualul cincinal o creștere într-un ritm de 5 la sută. Sarcinile de perspectivă impun însă dublarea acestui ritm de creștere a productivității muncii. Tocmai de aceea, pentru atingerea nivelului planificat și realizarea în bune condiții a sarcinilor ce ne revin, s-au prevăzut măsuri pe linia introducerii tehnicii noi, mecanizarea diferitelor operațiuni, organizarea producției și altele, care reduc substanțial timpul de executare a produselor. Pentru împrospătarea actualelor produse din fabricația curentă, pentru ridicarea calității și îmbunătățirea parametrilor funcționali s-a prevăzut asimilarea de noi tipuri de mașini, cum sînt: presele de îndoit tablă de 40, 63 și 100 tone forță, presele hidraulice de 40, 63 și 100 tf, fierăstraiele alternative de 300 mm, precum și modernizarea și diversificarea celor existente în fabricație, printre care: presele cu excentric de 40 și 63 tf, foarfecele ghilotină și fierăstraiele alternative. De asemenea, se va lărgi profilul uzinei prin asimilarea mașinilor de prelucrat mase plastice prin injecție și extrudere, în 7 tipodimensiuni.

Ținînd seama de faptul că introducerea unor noi procedee tehnologice contribuie la creșterea productivității muncii, s-a prevăzut aplicarea lor neîntîrziată. Se pot aminti astfel călirea prin curenți de înaltă frecvență, broșarea semicanalelor de la bucșele cu excentric, tratamentul în atmosferă controlată și în băi de săruri etc.

În ceea ce privește dotarea uzinei cu utilaje care să contribuie la ușurarea muncii fizice, la îmbunătățirea condițiilor de lucru, un suport material deci pentru creșterea productivității muncii, au fost prevăzute pentru cincinalul viitor o serie de măsuri. Prin lucrări de mică mecanizare secția turnătorie va fi dotată cu o cameră de curățire a pieselor mari de pînă la 2 tone, se vor introduce balansiere vibratoare, benzi transportoare și poduri rulante de 8 și 12 tone. De asemenea, la secția montaj se va introduce vopsirea în flux continuu cu instalații de evaporare forțată, iar secția mecanică va beneficia de modernizarea mașinilor de frezat și centruit.

Este cunoscut faptul că în ultimii ani, în cadrul planului de dezvoltare, uzina noastră a fost dotată cu foarte multe utilaje noi. Această dezvoltare ascendentă va continua și în cincinalul următor. Vom intra astfel în posesia unor mașini de mare productivitate cum sînt: strungurile revolver, strungurile de copiat, mașini agregat etc. Întrucît eficacitatea folosirii tehnicii noi depinde de modul cum această tehnică este însușită de cei care o folosesc, s-a pus un accent deosebit pe ridicarea continuă a calificării muncitorilor, maiștrilor și tehnicienilor, pe specializarea acestora. S-a prevăzut organizarea unor cursuri de calificare, policalificare și specializare, care să fie frecventate anual de peste 400 salariați.

Serioase rezerve de ridicare a productivității muncii se găsesc în posibilitățile de perfecționare a organizării conducerii producției și a muncii. Tocmai de aceea, în uzina noastră s-a prevăzut elaborarea a

(Continuare în pag a III-a)

Econ. TEODORA HAȚEGAN
ing. IOAN GIURCULEȚE
de la Uzina mecanică Sibiu

Pentru producția agricolă a anului viitor

Ritm susținut, în executarea lucrărilor de sezon

Mai mult ca oricare altă acțiune din agricultură, buna desfășurare a campaniei de însămînțări reclamă o pregătire temeinică, vizînd punerea la punct a mașinilor și utilajelor, fertilizarea și pregătirea terenurilor, asigurarea unui material semincer de calitate superioară verificată. În condițiile acestui an, cînd s-au văzut repercusiunile unei pregătiri superficiale a campaniei de însămînțări din toamna trecută, este mai stringentă aplicarea tuturor măsurilor tehnico-organizatorice care să ducă la asigurarea celor mai bune condiții pentru însămînțarea grîului, orzului și a secarei.

„Ne-am pregătit intens pentru însămînțări, ne relatează inginerul șef Nicolae Ianușievici, de la cooperativa agricolă din Armeni. În primul rînd, am asigurat o amplasare favorabilă culturii grîului. Țin să menționez că noi vom cultiva grîu pe 550 ha, din care în cadrul fermei de semincери pe 284 ha și în cultura mare pe 266 ha. În cadrul fermei de semincери vom avea un lot experimental de 12 ha, vom cultiva soiul Bezostaia — din import — pe 165 ha și soiul Favorit — pe 107 ha. Grîul cultivat în cadrul acestei ferme va urma după trifoi (148) ha, sfeclă de zahăr (75 ha), cartofi (15 ha) și porumb boabe (46 ha). Trifoiul mai este în cîmp doar pe 50 ha (lotul semincer), unde se lucrează și azi cu o combină, așa încît în 3—4 zile încheiem această lucrare. Sfecla de zahăr este recoltată pe întreaga suprafață, dar producția se mai află încă în cîmp, din lipsă de mijloace de transport. Cred că duminică (N.R. azi) vom avea mai multe mașini de la I.R.T.A., așa că vom rezolva și această problemă. Cartofii s-au adunat de pe cîmp, aici acum terenul se ară. În privința porumbului pentru boabe, nu am început recoltarea, dar nu vom avea greutăți, producția de pe loturile personale se adună operativ! Pentru ferma de semincери va trebui să repartizăm 41,8 tone îngrășăminte chimice cu azot și 70 tone superfosfat.

Grîul din cultura mare a fost amplasat după grîu (232 ha), orzoaică (36 ha) și porumb siloz (6 ha), astfel încît aici pregătirile sînt ceva mai avansate. Pentru aceste terenuri s-au repartizat 49,8 tone azotoase și 66,3 tone superfosfat. De asemenea, planul de fertilizări este completat cu aplicarea a 800 tone îngrășăminte naturale pe 20 ha. Cel puțin acesta a fost planul inițial. Ce s-a realizat „la zi"? Am aplicat pentru orz 21,5 tone superfosfat pe 58 ha și 4,5 tone azotoase pe 42 ha, iar pentru grîu — 48 tone superfosfat pe 158 ha. Indicatorul planificat la îngrășăminte naturale a fost depășit: am transportat pînă acum în cîmp 1 400 tone și vom continua acțiunea cu încă 600 tone".

Diferența dintre indicatorii planificați și realizări la fertilizarea terenurilor este vizibilă. În magaziile unității mai sînt doar 9 tone superfosfat și 69 tone azotoase, aceste ultime îngrășăminte chimice urmînd a fi aplicate la indicația specialistului, după semănat, deși în Ordinul 2 000 este făcută o precizare limpede cu privire la perioada de aplicare a îngrășămintelor chimice (și anume, la pregătirea terenurilor). De altfel, în ziua raidului, în hotarul „Păsunat" o mașină de aplicat amendamente lucra de zor la fertilizarea terenului cu azotoase, acolo unde fusese deja semănat orzul de toamnă. Măsura în care această „ușoară derogare" de la prescripțiile tehnologiei grîului va influența pozitiv sau negativ producția, se va vedea abia în vara lui 1971. Pînă atunci nu ne rămîne decît să constatăm interpretarea originală dată Ordinului 2 000 și... să sperăm că, așa cum afirmă inginerul Nicolae Ianușievici, efectul aplicării azotoaselor după însămînțarea grîului sau orzului va fi sporit. Și încă ceva: mai puten constata că la 2 X a.c. la Armeni s-a terminat semănatul orzului, dar nu au început însămînțările la grîu, deși în ziua raidului cooperatorii din Armeni nu lucrau. Noi înțelegem că pentru campania de însămînțări este nevoie de temeinice pregătiri, dar de ce acestea să fie cu... prelungiri?

(Continuare în pag. a III-a)

GH. GRĂDINARU

Pe mesele secției repansat a fabricii „Dumbrava" Sibiu, covoarelor tip „Moldova" li se face „toaleta" de rigoare înainte ca acestea să fie expediate beneficiarilor

ZIUA RECOLTEI — sărbătorită prin muncă

Sărbătoare intrată în tradiția poporului nostru, „Ziua recoltei", prima duminică a lunii octombrie, prilejuiește manifestarea plenară a bucuriei muncii tuturor celor ce trudesc pe ogoare, exprimarea hotărîrii cooperatorilor, mecanizatorilor și celorlalți lucrători din agricultură de a-și intensifica eforturile în vederea sporirii continue a producțiilor vegetale și animaliere.

Condițiile specifice acestui an agricol, cînd mari suprafețe de terenuri productive au fost puternic afectate de inundațiile catastrofale din luna mai, determină modificarea cadrului în care este sărbătorită, azi 4 octombrie a.c., „Ziua recoltei". În această zi pe întregul cuprins al țării se lucrează din zori și pînă în noapte, țărănimea cooperatoare, mecanizatorii, specialiștii și ceilalți oameni ai muncii de pe ogoare, înțelegînd ca în acest mod să-și exprime hotărîrea lor de a întreprinde totul pentru consolidarea cuceririlor revoluționare ale poporului român aflat în plin efort creator pe drumul construirii societății socialiste multilateral dezvoltate.

În fermele întreprinderilor agricole de stat, la secțiile de mecanizare ale I.M.A., în cooperativele agricole „Ziua recoltei" prilejuiește afirmarea hărniciei oamenilor. Toate forțele de lucru existente — manuale și mecanice — vor fi mobilizate în executarea lucrărilor agricole de sezon aflate în întîrziere. Este necesară o concentrare responsabilă a eforturilor tuturora, pentru ca recoltatea cartofilor, sfeclei de zahăr, porumbului siloz, porumbului boabe etc. să se termine cît mai urgent, mai ales pe suprafețele care urmează a fi semănate în această toamnă. Atenție deosebită trebuie acordată pregătirii terenurilor în vederea însămînțării și efectuării semănatului, lucrări de calitatea cărora depinde în cel mai înalt grad producția agricolă a anului viitor.

În toate satele și comunele noastre este necesar să se mobilizeze toate forțele de lucru în acțiunile preconizate de consiliile de conducere ale cooperativelor agricole, pentru ca „Ziua recoltei" să constituie, încă o dată, un prilej de satisfacție a îndeplinirii exemplare a sarcinilor de campanie, iar sărbătorirea ei prin muncă să exprime înalta ținută moral-cetățenească a țărănimii noastre cooperatoare, participantă activă, responsabilă, la vastul program de înflorire a patriei.

Carnet

Maturitate civică

Poate că maturitatea, mai ales maturitatea civică, are ori nu are o vîrstă biologică. Cineva pleda pentru ideea că *responsabilitatea socială* e întîiul și cel mai însemnat dat (imperativ) al maturității. Și nu cred că greșea.

Or revenind la prima frază, ne e dat uneori să vedem cum oameni în toată firea, în diverse împrejurări, nu reușesc să satisfacă rigorile unui exament civic, obișnuit, diurn.

În autobuzul plin ochi cu copiii dintr-un cartier plecați spre școli, înghesuiala, nervii de dimineață, furia încă „neterminată" lasă urme nedorite în mintea nevîrstnicilor. Am văzut „domni" care-și etalează de după birou importantele responsabilități, debitînd în alte împrejurări, cu nici urmă de... responsabilitate, vrute și nevrute. Intrînd în penibile colocvii cu taxatoarea pentru că-i prea tare înghesuit dumnealui...

Clamînd „porcăria asta" în cuvinte care, dacă ar fi însușite de puștii care ascultă... Sigur omul poate avea dreptate în esența lucrului. Dar, cînd știe bine că femeia aceea nu are puterea să-i dezlege nemulțumirile, este ținut neapărat omul matur să provoace o altercație atît de greu suportabilă? Există atîtea alte căi pentru a sesiza încît ne îndoim că trebuie să-l adauge și pe acela din care copiii (ai dumnealui, poate) nu au nimic bun de învățat?

O mamă sosește val-vîrtej la o altă mamă, ferm hotărîtă să dezlege de ce „băiatul dumitale e (iertați) măgar și i-a aruncat fie-mii cutare apostrofă?" Și, vine de mînă cu fi-ică-sa. Colocviul, nefericit colocviu, e înregistrat de fiica nevîrstnică în totalitate. Maturitate?

Cînd tinerii nu cedează locul vîrstnicului sîntem gata să le atragem atenția. Dar cînd noi, bărbații nu facem același lucru văzînd femeia stînd lipită de spătarul scaunului, cum rămîne cu politețea firească pe care o pretindem copiilor?

Încît credem, desigur, că maturitatea civică nu ține de vîrstă ci de cu totul altceva...

V. DOREA

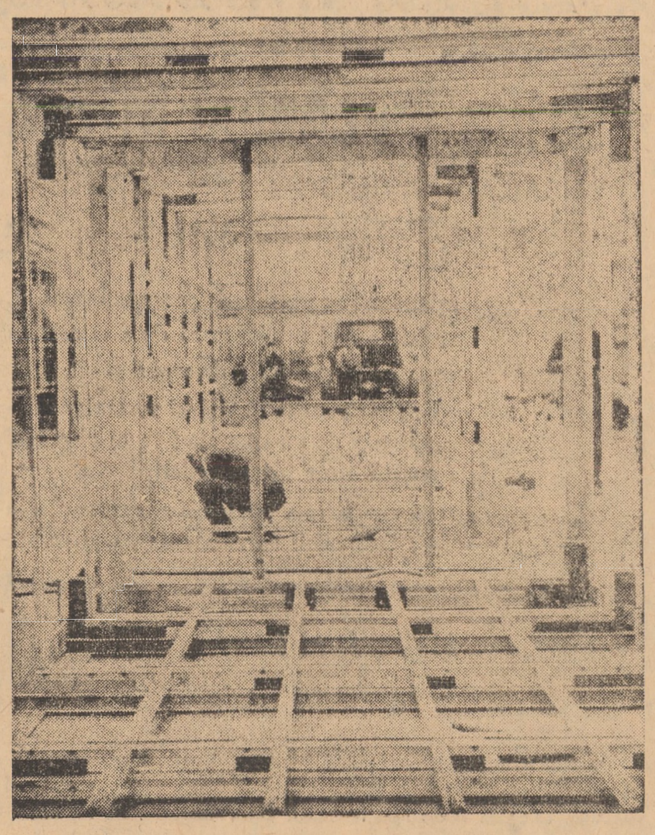

Asamblarea scheletului pentru autofurgoane în hala montaj a uzinei „Automecanica" Mediaș

Foto: Fred NUSS

Brigada noastră de raid în acțiune

...A întîlnit încă multă nepăsare și imobilism în aprovizionarea populației sătești

Am publicat numeroase articole pe tema aprovizionării unităților cooperației de consum. Nu cunoaștem ca vreun articol să fi consemnat prea multe valori pozitive ale acestor activități. Fiind vorba de unități disparate se putea crea cititorului impresia că fenomenul neaprovizionării corecte și la timp este izolat, că neajunsurile se datorează unuia sau altuia dintre merceologi, gestionari sau președinți care nu-și fac datoria.

Raidul de acum, întreprins cu ajutorul Inspectoratului comercial de stat ne-a demonstrat însă pe viu că în sistema de relații statornicite în aprovizionarea unităților rurale domină dezorganizarea. Vom încerca să arătăm că în spatele constatărilor de tipul „nu este sare la... Topîrcea" se ascund anomalii de principiu și solicitudine, de preocupare și chiar de competență.

Dar să dăm cuvîntul constatărilor, dat fiind că acestea se referă, de data aceasta, la peste 80 unități de desfacere din centre de comună, sate, guri de exploatare forestieră, magazii și depozite, avînd prin urmare avantajul de a putea creiona o imagine de ansamblu. Evident, mulțimea materialului constatator ne obligă la selecție. Vrem să subliniem însă că ceea ce înfățișăm are sensul de exemplu, putînd fi foarte ușor extins încă în alte cazuri și unități.

Magazinul „Universal" Șura Mică — din sectorul textile-încălțăminte lipseau (în pragul deschiderii noului an de învățămînt școlar) uniformele școlare, cămășile pepit și albastre pentru elevi, basc'eți, mărfurile respective fiind comandate din vreme de către gestionar. Din sectorul alimentar și de metalo-chimice al magazinului lipseau biscuiții „Eugenia", celofanul, uleiul comestibil, pasta de tomate, diferite sortimente de băuturi (rom, votcă, rachiu de drojdie etc.), unele sortimente de țigări, rechizite școlare (compasuri, caiete de biologie etc.).

Magazinul mixt din Bogatu — singura unitate de desfacere a cooperației de consum din satul respectiv, nu avea în ziua controlului nici un fel de băuturi. Aprovizionarea conform graficului urma să se facă abia peste 4 zile.

Magazinul forestier Gura Riului — unitatea de la care se aprovizionează un mare număr de muncitori forestieri de pe Valea Cibinului, familiile acestora care domiciliază în comună, lipseau: arpacașul, halvaua, zahărul-cubic, cașcavalul, costițele afumate, pasta de tomate, gemul de măcese, brînza topită, drojdia și întregul sortiment de băuturi cu excepția vinului.

La fel stăteau lucrurile și la magazinul nr. 2 din comuna respectivă. În afară de vin nu se putea cumpăra nici un fel de băutură. Lipseau rechizitele școlare, sarea măcinată și altele.

■ La deschiderea școlilor rechizitele, uniformele și cămășile pentru elevi lipseau nemotivat ■ Știe cineva o rețetă de murături fără sare și oțet? ■ Există în stoc, se cere, dar nu se onorează ■ Grafice de aprovizionare întocmite după principii necunoscute.

(Continuare în pag. a III-a)

GHEORGHE STANCIU, inspector șef
DUMITRU PAULESCU, inspector
AL. CONSTANTINESCU
VICTOR DOMȘA

Solomon Marcus: Poetica matematică

Încercarea lui Solomon Marcus de a examina limbajul poetic prin procedee ce ţin de modelarea matematică se citeşte cu un interes deosebit, chiar de către lectorul lipsit de o pregătire matematică şi lingvistică specială. De unde emană reala putere de fascinaţie a acestei lucrări, care, fără îndoială, prezintă dificultăţi de lectură? În primul rînd, din caracterul decis al afirmaţiilor autorului, din convingerile sale exprimate atît de tranşant. Apoi, din rigoarea cristalină a raţionamentelor, atît de neobişnuită în texte ce se referă la poezie.

Convingerile principale ale lui Solomon Marcus cu privire la cercetările sale sînt optimiste.

cartea

În încheierea **Preliminariilor**, *pornind de la o afirmaţie a lui Thibaudet în legătură cu faptul că frumosul determină stări imprecise, dar e realizat prin mijloace precise, se arată:* **„Poetica matematică, prin dezvăluirea unor reţele de structuri care străbat limbajul poetic, ne permite să sesizăm arhitectura ascunsă a poeziei, ne dă o nouă înţelegere a textului, care nuanţează şi amplifică creaţia iniţială“.** *După cum se vede, autorul depăşeşte cu mult exigenţele unei lecturi critice obişnuite. Cheia metodei sale de investigaţie este conţinută de opoziţiile pe care le propune între limbajul ştiinţific şi cel poetic. Limbajul ştiinţific este socotit termen de referinţă:* **„Atenţia pe care o acordăm acestor opoziţii se leagă de însăşi concepţia care stă la baza prezentei cărţi, concepţie conform căreia limbajul poetic nu se defineşte în raport cu limbajul uzual, cotidian (...). ci în raport cu limbajul ştiinţific, deoarece numai acesta din urmă există ca un concept riguros elaborat (...). Aşadar, reprezentarea limbajului poetic ca o abatere, ca o deviere, este păstrată, însă termenul de referinţă în această reprezentare, gradul zero al limbajului, îl constituie limbajul ştiinţific“.** *Analizele pe care autorul le desfăşoară în prezentarea dubletelor opozabile ale celor două limbaje sînt de multe ori pasionante (de pildă, consideraţiile despre stereotipiile generale şi personale ale operei poetice sau cele despre relativizarea conceptului de ambiguitate, concept care, după cum se ştie, a făcut o carieră deosebită în estetica modernă).*

Anumite consideraţii (deşi e un interes secundar faţă de centrul de greutate al cărţii) sînt făcute de către autor pe marginea limbajului matematic, socotit o culme a limbajului ştiinţific. Pe linia preconizată în preliminarii, o serie de componente ale limbajului matematic sînt investigate în măsura în care ele ar putea fi utilizate în activitatea de modelare a limbajului poetic. Se urmăresc cu un interes deosebit de pildă, consideraţiile paralele despre metafora matematică, metafora lingvistică şi metafora poetică.

Unul dintre capitolele cele mai discutabile ale cărţii (capitol în care esenţa structuralistă a convingerilor autorului se manifestă în modul cel mai explicit concretizată) este cel intitulat „Analiza comparată a textelor poetice“, analiză ce constă în stabilirea unei serii foarte întinse de relaţii între structurile unor poezii diferite. Afirmaţia celebrului Hugo Friedrich („Actul poetic seamănă cu mecanica de precizie“), este concretizată în mod copios. O altă recomandare a aceluiaşi, cea cu privire la necesitatea acordării unei atenţii deosebite tehnicii de expresie, care să precumpănească asupra analizei conţinuturilor, este urmată de către autor. În fine, un capitol final este dedicat teatrului şi formalizării studiului lui.

Poetica matematică *este, după cum arătam, o carte interesantă. Ansamblul ei însă îndeamnă la meditaţie asupra însăşi ideii de poezie în timpurile moderne. Trebuie oare în adevăr cunoscută în asemenea măsură aprofundată poezia? Misterul ei poate fi oare pătruns de metodele structuraliste pe care le aplică şi le amplifică autorul cărţii de faţă? Pe parcursul lucrării, Solomon Marcus răspunde la asemenea întrebări. Unele dintre motivările studiului său le-am citat şi noi mai sus. Este curios însă cum mai toate aceste motivări ale întreprinderii sale de asemenea impresionantă anvergură au un aer vag de scuze. În orice caz, peste aceste obiecţii care vin de la un comentator de literatură ce a uzat ani de zile de metode „clasice“, trebuie să recunoaştem reala fascinaţie a cărţii lui Solomon Marcus. Ea ne aminteşte de o memorabilă afirmaţie făcută de Michel Foucault într-un interviu de acum cîţiva ani: „oamenii de azi au vocaţia sistemului“. Poate că interesul cu care această carte se citeşte ţine de o asemenea vocaţie.*

VOICU BUGARIU

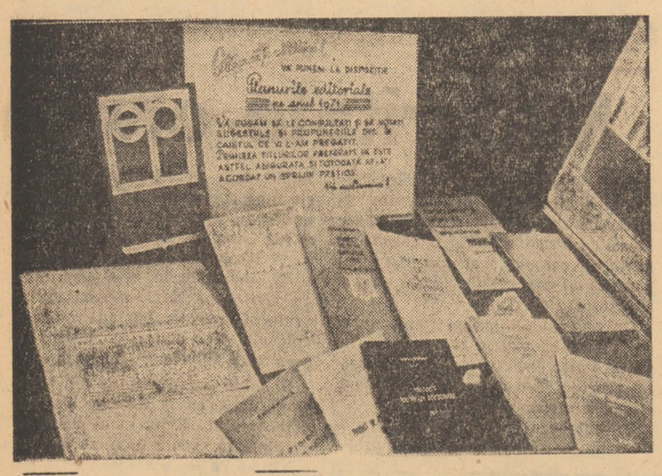

La librăriile nr. 1, 2 şi „M. Eminescu“ din Sibiu, au fost puse la dispoziţia publicului cititor proiectele planurilor editoriale pe anul 1971

Pe urmele scrisorilor nepublicate

Fără probe temeinice

Printr-o scrisoare, Gheorghe Hirist din satul Dealul Frumos îşi exprimă nemulţumirea pentru faptul că instanţa de judecată i-a respins cererea de divorţ. Tribunalul judeţean, căruia i-a fost remisă scrisoarea spre rezolvare, răspunde că la dosar nu au existat probele necesare prin care să se justifice desfacerea căsătoriei şi că soţia nu doreşte divorţul. „Petiţionarul are posibilitatea introducerii unei noi acţiuni de divorţ, bineînţeles, după ce constată că există motive temeinice pentru desfacerea căsătoriei“ — încheie răspunsul.

Legislaţia în vigoare apără această instituţie (căsătoria), iar desfacerea ei nu se poate face decît prin probe concludente.

S-a făcut ceva, restul în viitor...

La scrisoarea unui grup de locatari ai blocurilor noi din cartierul sibian Ţiglarilor, care semnalează unele neajunsuri de ordin gospodăresc, Consiliul popular municipal recunoaşte, prin răspuns, că „parţial cele sesizate sînt reale“. În acest an s-au efectuat unele lucrări de balastare a carosabilului şi trotuarelor şi s-a introdus canalul menajer; urmează ca în anii viitori, în funcţie de alocarea fondurilor, să se execute şi lucrările de introducere a canalului pluvial, după care se va trece la modernizarea străzii. Pînă atunci, zilnic, de cîte ori va fi nevoie, se va stropi strada pentru a se înlătura formarea prafului. De asemenea, s-a cerut comitetului de circumscripţie să ducă muncă cu locatarii noului cartier, încît să se respecte întocmai hotărîrile Consiliului popular municipal în legătură cu contribuţia lor la buna gospodărire şi înfrumuseţare a cartierului, precum şi în sensul de a nu ţine animale în cvartal.

Depistaţi şi puşi la plată...

Prin municipiul Mediaş — după cum ne scrie, sub formă de fabulă, cu titlul „Nepoţii lui Pierde Vară“, cititorul nostru Ilie Neamţu (str. Carpaţi 7) — s-au pripăşit unii zidari sau alţi meseriaşi care profitînd de calamităţile naturale, au contractat lucrări pe cont propriu, întîrziind executarea lor. Mai bine spus încurcînd pe cei loviţi de furia apelor. Consiliul popular municipal prin organele Miliţiei şi circumscripţia financiară, ne încunoştiinţează că au fost depistate unele persoane care au luat diferite sume de bani de la sinistraţi în contul efectuării unor lucrări. Astfel, au fost descoperiţi 14 zidari, un dulgher, un parchetar şi un zugrav. Acestora li s-au întocmit formele legale pentru impozitarea sumelor încasate şi, totodată, au fost obligaţi să-şi respecte angajamentele luate faţă de cei cu care s-au înţeles să execute lucrările.

Corespunde sau nu corespunde?

Iată întrebarea care se pune în urma răspunsului U.J.C.C. Sibiu privind unele favoritisme la vînzarea pîinii, cît şi alte nereguli, în special la magazinul „Autoservire“ din comuna Tălmaciu. „Cele sesizate NU CORESPUND adevărului prin faptul că în ziua cercetării scrisorii, în magazinul respectiv nu s-a găsit dosită pîine nici sub tejghea şi nici în magazia anexă“ — se spune în răspuns. Adică cei 16 semnatari ai scrisorii, care dau amănunte, s-au apucat să scrie de dorul scrisului. Oare, dacă „în ziua controlului“ nu s-a găsit vreo defecţiune în acest sens, cele semnalate nu sînt adevărate? Sau poate că cei ce au făcut cercetarea şi-au anunţat cu surle, din timp, sosirea şi intenţia. Căci altfel nu vedem rostul finalului răspunsului: „Pentru înlăturarea unor neajunsuri conducerea cooperativei, împreună cu organele locale ale puterii de stat, a luat măsuri de a deschide, în jurul datei de 20 octombrie, un magazin specializat pentru desfacerea pîinii şi astfel Tălmaciul va avea trei centre de distribuire a pîinii“.

Răspunsul, despre adevărata situaţie îl aşteptăm totuşi!

Rubrică realizată de S. MĂGEANU

Una din vedetele expoziţiei de la Casa artelor, Sibiu

Foto: Fred NUSS

Judo, karate şi... perspectivele lor la Sibiu

De vorbă cu prof. OVIDIU BUCUR, antrenorul lotului naţional de juniori - speranţe olimpice

Ovidiu Bucur, antrenorul lotului naţional de juniori, speranţe olimpice, profesor de educaţie fizică cu specializare judo, a devenit de curînd sibian. După ce a activat timp de 6 ani în cadrul asociaţiei sportive Geamul Mediaş, cu care a înregistrat cîteva succese remarcabile pe plan naţional, în prezent se ocupă de pregătirea elementelor tinere cooptate în secţiile de judo ale Şcolii sportive „Şoimii“ şi asociaţiei sportive Voinţa Sibiu. Am axat discuţia noastră pe cîteva probleme legate de judo în general, orientînd-o în aceeaşi măsură şi asupra perspectivelor acestui sport în judeţul şi municipiul Sibiu.

— S-o pornim, deci, din Ţara Soarelui Răsare — patria judo-ului...

— Patria judou-lui, şi a altor discipline sportive din aceeaşi familie cu acesta. Iată cîteva nume de sporturi japoneze care au intrat în ultimii 50 de ani în limbajul internaţional: karate, aikido, jujitsu, ochinawa Te, sumo, chendo...

— Paternitatea judo-ului, aparţine în exclusivitate japonezilor?

— În sens restrîns, da, fiindcă acest sport a luat naştere pe pămînt nipon. Dar anumite elemente care-l compun au fost preluate şi din boxul chinezesc şi din alte forme de autoapărare cu tradiţie în Coreea. Judo, ca şi celelalte forme sportive de autoapărare au izvorît din tradiţiile Orientului Îndepărtat, aşa încît paternitatea acestora nu poate fi redusă exclusiv la Japonia. Este într-un fel aceeaşi problemă ca în cazul (dacă acceptaţi această comparaţie) poemelor homerice care circulau ca elemente de folclor înainte de legendarul Homer...

— Există vreun personaj legendar de al cărui nume să se lege practicarea judo-ului ca sport?

— Japonezul Jigoro Kano, întemeietorul judo-ului ca sport, nu cred că poate fi socotit un personaj legendar, decît în măsura în care personalitatea reală a acestuia a fost învăluită de misterele exotice pe care i le-a făurit posteritatea. El a devenit însă fără îndoială un mit; mitul unui sport miraculos care te face invincibil. În jurul anului 1880, Kano sistematizează o serie de procedee din formele de luptă, de apărare tradiţionale, elimină elementele periculoase — contraarticulaţiile dure, loviturile mortale — şi dă o formulă sportivă autoapărării: judo. Pe frescele milenare din monumentele de arhitectură niponă se pot vedea scene de luptă în care sînt reprezentate figuri adoptate de judo-ul actual, şi care, desigur, i-au servit lui Kano pentru cele 40 de procedee de luptă în picioare şi tot atîtea pentru luptă la sol. Fixările, strangulările şi contraarticulaţiile rămîn şi în prezent criterii de apreciere a valorii judocanilor.

— Cînd preiau europenii acest sport?

— Europenii îl preiau destul de repede, la început anarhic, apoi din ce în ce mai organizat. În jurul anului 1910 judo-ul începe să fie cunoscut în cîteva centre europene, şi mai tîrziu (prin anii '30—'35), antrenorul Emilian Teacă îl introduce în ţara noastră. O amploare mai mare şi în funcţie de criterii ştiinţifice de antrenament o ia judo-ul începînd din 1956 cînd, la Bucureşti şi Arad, se înfiinţează secţii sportive, încadrate cu antrenori competenţi. Al treilea centru de judo din ţară s-a înfiinţat la Mediaş în 1964. În 1965 secţia de judo din Mediaş organizează prima competiţie — turneu la care participă cele mai bune echipe din ţară. În 1968 s-a înfiinţat Federaţia Română de Judo, fapt ce a dat acestui sport un caracter oficial şi la noi, prin organizarea campionatelor naţionale.

— Ce performanţe aţi realizat în cariera dv. de judocan?

— Eu n-am titlu de campion republican, deoarece de cînd se organizează un campionat naţional — adică de doi ani — am participat doar ca antrenor. Deţin, în schimb, „centura neagră Dan 3“, cea mai mare calificare pentru un antrenor activ din ţara noastră. Cele mai bune performanţe din cariera de judocan sînt 2 victorii realizate în 1962 şi 1963, cînd am făcut parte din selecţionata Bucureştiului, care a întîlnit echipa F.S.G.T. Franţa.

— Să trecem la capitolul sibian al activităţii dv.

— Consider că Sibiul are posibilităţi foarte mari pentru judo. De altfel la „Voinţa“ lucrez cu cîţiva campioni şi vicecampioni naţionali: L. Moldovan, A. Toth, I. Buzic, T. Pop, L. Molnar, A. Filip, I. Darna şi P. Patriciu. Deocamdată mă preocupă problema selecţionării unor elemente talentate pentru toate categoriile de vîrstă: 10—14 ani, 14—16 ani şi 16—18 ani. Mă interesează în special problema succesiunii acestor categorii de vîrstă, punînd un accent deosebit pe categoriile mari de greutate.

— Poate că n-ar fi lipsit de interes pentru amatorii de judo din judeţul nostru dacă ar afla cîteva din proiectele dv. de viitor...

— Aştept în primul rînd să-mi iasă de sub tipar cărţile „Karate“ şi „Judo“, cuprinse în planul editurii Stadion pe 1971. În ce priveşte munca de antrenor la Sibiu: cît de curînd voi înfiinţa o secţie de karate mixtă, pentru tineri şi tinere; de fapt este o continuare a activităţii de la Mediaş.

— Succes!

Interviu consemnat de VIOREL CUCU

PANORAMIC COMPETIŢIONAL

FOTBAL — **Sibiu:** teren Metalul, ora 9,00, Independenţa Sibiu — Industria sîrmei Cîmpia Turzii (divizia C); ora 11,00 C.S.M. Sibiu — Electroputere Craiova; **Mediaş:** teren Record, ora 10, Stăruinţa Mediaş — Constructorul Sibiu (campionat judeţean); **Copşa Mică:** ora 9,00, Vitrometan Mediaş — Oltul Sf. Gheorghe; ora 11,00, Metalul Copşa Mică — Minerul Ghelar (ambele din campionatul diviziei C, seriile a VIII-a şi a VI-a); **Cisnădie:** teren Textila, ora 10,00, Textila Cisnădie — Metalul I.O.S. (campionat judeţean); **Mîrşa:** ora 10,30, Carpaţi Mîrşa — C.F.R. Sibiu (campionat judeţean).

HANDBAL — **Sibiu:** teren Luceafărul, ora 10,00, Şcoala sportivă Sibiu — Steaua Bucureşti (m) — campionatul juniorilor şi şcolarilor; ora 11,15, A.S.A. II — Automecanica Mediaş (m) — campionat judeţean; teren Voinţa, ora 10,00, Voinţa Sibiu — Firul roşu Tălmaciu (f) — campionat judeţean; **Mediaş:** teren Record, ora 10,00, Voinţa Mediaş — Progresul Rusciori (m) — campionat judeţean; ora 11,00, Sparta Mediaş — Voinţa Sighişoara (f) — divizia B); **Cisnădie:** ora 11,00, Textila II Cisnădie — Voinţa Sibiu (m) — campionat judeţean; **Agnita:** ora 11,00, Tricotajul Agnita — Record Mediaş (f) — campionat judeţean; **Copşa Mică:** ora 11,00, Metalul Copşa Mică — Independenţa Sibiu (m) — divizia B.

azi...

TIMPUL

Centrul meteorologic Sibiu comunică: vremea se menţine instabilă cu cerul schimbător. Local vor cădea precipitaţii sub formă de ploaie. Vîntul va sufla slab pînă la potrivit din sectorul vestic şi nord-vestic. Minimele vor fi cuprinse între zero şi 6 grade, iar maximele vor oscila între 6 şi 12 grade. Dimineaţa ceaţă locală.

CINEMA

SIBIU: PACEA: „Mayerling“, seriile I şi II (orele 9,00; 12,00; 15,00; 17,45; 20,15); ARTA: „Femeia îndărătnică“ (orele 10,00; 12,30; 15,30; 18,00; 20,30); TINERETULUI: „Joc dublu în serviciul secret“ (orele 10,00; 12,00; 14,30; 16,30; 18,30; 20,30); INDEPENDENŢA: „Iubiri tăcute“ (orele 11,00; 14,30; 16,30; 18,30; 20,30); 7 NOIEMBRIE: „Beru şi comisarul San Antonio“ (orele 10,00; 14,00; 16,00; 18,00 şi 20,00).

MEDIAŞ: PROGRESUL: „Petrecerea“ (orele 9,00; 11,15; 14,00; 16,30; 19,00; 21,15); TINERETULUI: Acţiunea „Vulturul“ (orele 10,00; 16,30; 18,30; 20,30); UNIREA: „Mina cu briliante“ (orele 10,00; 16,00; 18,00 şi 20,00).

CISNĂDIE: POPULAR: „Reconstituirea“ (orele 11,00; 16,00; 18,00 şi 20,00).

AGNITA: 8 MAI: „Fata din parc (orele 10,00; 16,00 şi 18,00).

DUMBRĂVENI: 7 NOIEMBRIE: Fraţii Karamazov (orele 16,00; 18,00 şi 20,00).

COPŞA MICĂ: POPULAR: Asterix şi Cleopatra (orele 17,00 şi 19,00).

OCNA SIBIULUI: „Căsătorie prin mica publicitate“ (orele 17,00 şi 19,00).

BAZNA-BĂI: „Castelul condamnaţilor“ (orele 17,00 şi 19,00).

APOLDU DE SUS: 23 AUGUST: „Via Mala“ (orele 17,00 şi 19,00).

TELEVIZIUNE

9,00 Deschiderea emisiunii de dimineaţă. Matineu duminical pentru copii şi şcolari.
10,00 Viaţa satului.
11,15 În reluare, la cererea telespectatorilor. Recitaluri susţinute de Doina Spătaru şi Charles Aznavour.
12,00 De strajă patriei.
12,30 Concert simfonic.
13,00 Fotbal, Politehnica Iaşi — Rapid (divizia naţională A). Transmisiune directă de la Iaşi.
14,45 Emisiune în limba maghiară.
16,15 Închiderea emisiunii de dimineaţă.
17,30 Deschiderea emisiunii de după-amiază. Microavanpremieră.
17,35 Studioul „N“.
19,30 Telejurnalul de seară.
20,00 La horă-n sat.
20,50 Film artistic. Cei trei muşchetari. Parodie muzicală.
21,55 Melodii pe rampa de lansare.
22,30 Telejurnalul de noapte. Sport.
23,00 Închiderea emisiunii.

Noutăţi în librării

Al. I. Odobescu — **Scene istorice** Editura Ion Creangă, colecţia „Biblioteca şcolarului“, 231 p., broşată, preţ 3,50 lei.

Octav Dessila — **Iubim**, roman, Editura Eminescu, colecţia „Romanul de dragoste“, 811 p., broşată, vol. I—III, lei 20.

W. Shakespeare — **Hamlet**, traducere de Vl. Streinu, colecţia „Thalia“, broşată, preţ 6 lei.

Trei neadevăruri cu cîte patruzeci de minute fiecare, basme turcotătare, Editura Univers, colecţia „Mythos“, 315 p., preţ 10,50 lei.

Olga Fros — **În veşmînt de piatră**, roman, Editura Univers, colecţia „Romanul istoric“, 253, p., broşată, preţ 7,50 lei.

Fazil Iskander — **Să-i dăm de ruşine pe falsificatorii de bani**, nuvele şi povestiri, Editura Junimea, 155 p., broşată, preţ 6 lei.

Marie Boas — **Robert Boyle, chimistul sceptic**, Editura ştiinţifică, colecţia „Savanţi de pretutindeni“, 301 p., legată, preţ 12 lei.

Uzina mecanică Mîrşa

ANGAJEAZĂ URGENT:

— strungari
— sudori
— muncitori necalificaţi pentru investiţii, aceştia avînd posibilitatea de a se califica în una din meseriile de mai sus.

Menţionăm că angajaţii Uzinei mecanice Mîrşa beneficiază de un spor de 5% în plus faţă de angajaţii altor întreprinderi.

Cei interesaţi se vor adresa serviciului personal din uzină, în vederea întocmirii formelor de angajare.

MICA PUBLICITATE

Pierdut minză de 2 ani cu stea în frunte, roşie deschis, dungă neagră pe spate, coama pe două părţi, coadă lungă, păşunea Guşterica. Adresaţi Sibiu, str. Vasile Roaită 11. Recompensă.

Vînd 2 maşini de tricotat marca Privileg şi Knitax. Informaţii Sibiu, str. Gladiolelor, bloc 23, apartament 14, orele 13—16.

Vînd cărămidă 29 000 buc. Informaţii Sibiu, Şoseaua Alba Iulia nr. 33.

Direcţia judeţeană de poştă şi telecomunicaţii Sibiu

ANGAJEAZĂ:

— inginer telecomunicaţii sau electrotehnic
— economist
— tehnician principal constructor (întreţinere clădiri)
— contabil revizor.

Condiţiile de încadrare sînt cele prevăzute în H.C.M. 914/1968.

Informaţii suplimentare se pot obţine la sediul Direcţiei judeţene de poştă şi telecomunicaţii Sibiu, str. 1 Mai, nr. 14, telefon 2 34 50 sau 1 37 77.

Uzina de piese auto Sibiu

angajează de urgenţă:

— 4 maşinişti pod rulant
— 2 electricieni autorizaţi pentru înaltă tensiune
— 2 bobinatori.

fabrica de geamuri Mediaş

ŞOSEAUA SIBIULUI NR. 38, TELEF. 26-27

PRODUCE ŞI LIVREAZĂ FĂRĂ REPARTIŢIE, PE BAZĂ DE COMANDĂ FERMĂ AUTOBAZELOR ŞI UNITĂŢILOR DE TRANSPORTURI ÎN COMUN GEAMURI SECURIZATE PENTRU AUTOCAMIOANE ŞI AUTOBUZE - PLANE ŞI CURBE.

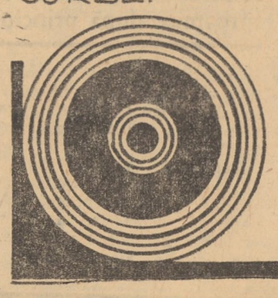

GEAMURI SECURIZATE LATERALE PENTRU AUTO-TURISME „DACIA“

Organizațiile de partid din școli — în miezul problemelor de învățămînt

Am început un nou an școlar sub impulsul și entuziasmul muncii creatoare a poporului nostru, care nu precupețește nici un efort pentru transpunerea în viață a politicii înțelepte a partidului.

Nivelul actual al societății socialiste, dinamica evoluției sale impun perfecționarea multilaterală a învățămîntului, într-o concepție unitară, pe baza programului de perspectivă de pregătire a cadrelor în strînsă legătură cu dezvoltarea economică și socială a țării noastre.

În acest context de viziune trebuie să se găsească organizațiile de bază din școli. Ele au datoria să inițieze, să conducă și să controleze cu competență întreaga muncă didactică, spre perfecționarea continuă a procesului informativ și formativ al învățămîntului.

Experiența pozitivă a unor organizații de bază din școlile județului nostru ne dă certitudinea că forța comuniștilor, învățători și profesori, alături de celelalte cadre didactice — acționează cu deosebit elan pentru ridicarea calității învățămîntului, pentru promovarea noului în munca didactică.

La una din instruirile organizate de Biroul Comitetului județean al P.C.R. cu secretarii organizațiilor de bază din școli, s-a făcut un fructuos schimb de experiență din care ne-au reținut atenția unele aspecte deosebit de importante. Tovarășul Birlogeanu, secretar al organizației de bază de la Liceul nr. 2 Mediaș, împărtășind din experiența comuniștilor de la această școală, amintea printre altele că succesul în munca de partid este organizarea și planificarea muncii, pe baza unui studiu temeinic și judicios făcut, în perspectivă și ținînd cont de situația concretă a școlii. La acest studiu s-au adăugat propunerile fructuoase ale comuniștilor, care de fapt au confirmat principiul muncii colective. Acest sistem de muncă ni se pare deosebit de indicat, deoarece îmbină în mod armonios principiile de partid cu cerințele învățămîntului.

Organizația de partid s-a preocupat pentru găsirea unor forme indicate de muncă cu cadrele didactice, avînd mereu în atenție pregătirea temeinică pentru lecții cu tot ce e nou. Organizația de bază, prin organizațiile U.T.C., a căutat să insufle elevilor dragostea față de comorile științei și culturii, față de tot ce azi societatea noastră socialistă oferă tinerei generații.

La Liceul pedagogic din municipiul Sibiu, organizația de partid a imprimat o atmosferă serioasă de muncă pentru pregătirea noilor învățători. Practica pedagogică de la această școală e un obiectiv major al organizației de bază. Prin membrii săi — și alte cadre didactice — organizația de partid îndrumă, canalizează și stimulează cercetarea științifică spre problemele majore ce le ridică modernizarea învățămîntului. Elevii din ultimele clase se deplasează destul de des la sate, unde după terminarea studiilor își vor desfășura activitatea.

Hotărîrile pe care le adoptă comuniștii de la Școala generală nr. 17 Sibiu, felul în care se urmărește realizarea lor, asigură competență în exercitarea rolului de conducător al organizației de partid din această școală.

Aceste cîteva exemple pe care le-am evidențiat și care pot fi mult mai multe oglindesc preocuparea comuniștilor pentru ridicarea muncii de partid în școlile județului nostru la nivelul sarcinilor actuale pe care conducerea de partid le pune în fața organizațiilor de bază.

Cu toate acestea mai există încă unele minusuri în munca unor organizații de partid, care încă nu-și exercită rolul lor de conducător în școală. Lipsesc la unele organe și organizații de partid inițiativa, operativitatea, spiritul creator în rezolvarea problemelor. E de neconceput ca biroul organizației de bază să nu cunoască ce materiale se prezintă în adunarea generală, decît cu cîteva minute înainte de desfășurarea lucrărilor. Această practică necorespunzătoare de la Grupul școlar M.I.A. a fost aspru criticată, luîndu-se poziție față de acest stil de muncă al biroului organizației de bază. Și dacă au mai existat și alte lipsuri la această instituție, răspunzător este biroul organizației de bază care nu a luat atitudine, nu a preconizat măsuri pentru remedierea acestor neajunsuri. Același lucru se poate spune și despre biroul organizației de bază de la Școala generală din Apoldu de Jos, care nu poate rezolva anumite discuții neprincipiale ivite în rîndul unor membri ai corpului didactic, decît numai dacă se deplasează activiști ai organului de partid județean. Superficial se muncește și la Liceul din Agnita, unde nu se analizează problemele de conținut ale activității didactice.

Față de această situație, care nu caracterizează în general munca organizațiilor de partid, va trebui ca organele de partid municipale, orășenești și comunale să acorde un sprijin mai substanțial birourilor pentru îmbunătățirea stilului lor de muncă.

Sîntem în perioada în care pregătim și desfășurăm adunările generale ale organizațiilor de bază din școli. Acest eveniment trebuie privit cu deosebită seriozitate. În materialele ce le vom pregăti cu această ocazie, să prevedem, pe baza învățămintelor din anul precedent, ce vom face în viitor pentru ca munca de partid să se ridice la nivelul sarcinilor. De aceea cred că, cu mai multă atenție, să lucrăm în organizarea și planificarea muncii de partid, ținînd seama de situația concretă din școală. Să pregătim temeinic adunările generale, iar măsurile pe care le preconizăm, să-și găsească cît mai operativ aplicarea în practică. Numai așa vom crea un climat prielnic de muncă. Să nu uităm nici o clipă de promovarea noului în munca de partid și în procesul de învățămînt. Să manifestăm o grijă deosebită față de nivelul politic și ideologic al cadrelor didactice, deoarece anumite minusuri în muncă provin și din acest punct de vedere, care reprezintă elementul esențial în buna desfășurare a activității. Să folosim cu încredere principiul muncii colective de partid, care ne garantează succesul îndeplinirii tuturor obiectivelor ce le-am stabilit a fi realizate. Să analizăm problemele majore ale învățămîntului, iar biroul, între adunările generale, să fie organul operativ de rezolvare a tuturor problemelor ce se ivesc.

Prof. VASILE RADU
șeful sectorului învățămînt de stat al Comitetului județean de partid

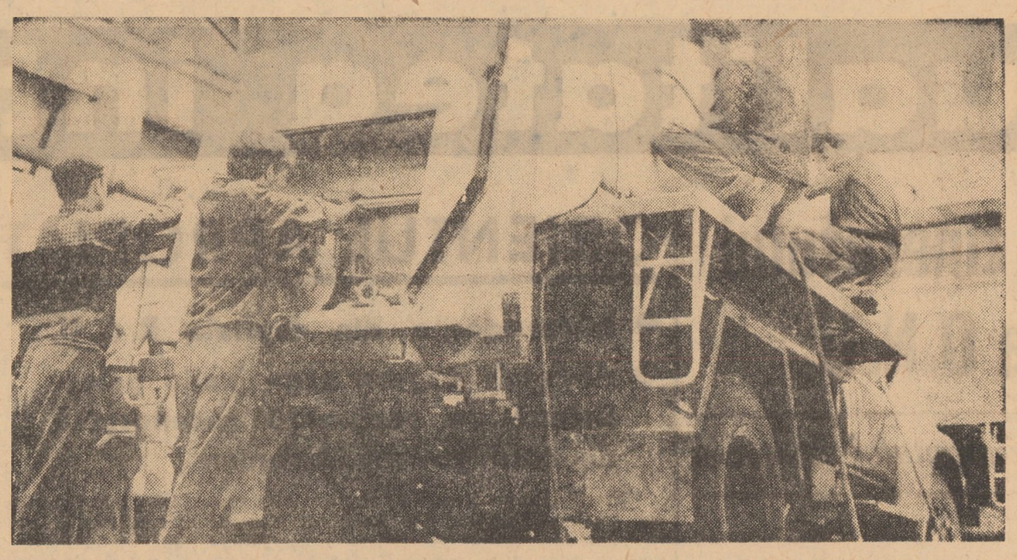

Imagine din hala de montaj a uzinei „Automecanica" Mediaș. Se lucrează la asamblarea autocisternelor pentru transportul laptelui

Cînd credulitatea și atitudinea de gură-cască își dau mîna...

Nu de mult, la Tribunalul județean Sibiu a avut loc procesul inculpatei Maria Munteanu, care, în urma anchetei efectuată de Procuratura județeană Sibiu, a fost trimisă în judecată, în stare de arest, pentru trafic de influență și înșelăciune.

Ceea ce m-a determinat să scriu rîndurile de față este faptul că, deși în Sibiu s-a mai judecat un caz aproape similar (cazul Biro Maria), totuși, pentru foarte multe persoane, cazul acesta nu a constituit un semnal de alarmă, mulți lăsîndu-se induși în eroare — dacă se poate spune așa — cu o ușurință de necrezut. În timpul efectuării anchetei, am fost pur și simplu surprins de modul și imprejurările în care aceste persoane — de la profesor la muncitor — au crezut „promisiunile inculpatei, care spunea că le va facilita obținerea formelor legale pentru a le ceda spațiul locativ pe care-l deținea pe strada Turnului nr. 6. Pentru a determina persoanele respective să-i acorde diferite sume de bani (de la 5—20 000 lei), inculpata Maria Munteanu, pe lîngă faptul că le elibera o chitanță cu termen de restituire a sumei respective, a folosit și anumite manopere dolosive, ca de pildă: unor persoane le spunea că cererea inculpatei, pentru a-i ceda spațiul locativ, este înregistrată la un număr oarecare, fictiv; altora le înmîna o bucată de hîrtie pe care era trecut un număr la care, chipurile, ar fi înregistrată la S.G.L. cererea cu pricina, iar altor persoane le spunea că are o mătușă, fie în str. Glinka, fie în str. Someșului, și de îndată ce se va muta în casa pe care o va cumpăra pe Calea Poplăcii, le va ceda spațiul respectiv.

Evident că M. M. a folosit și alte procedee, care în final, au avut același scop: înșelarea și prejudicierea unor oameni cinstiți, cu sume apreciabile, care totalizează peste 150 000 lei.

Cazul Mariei Munteanu nu este, deci, primul și poate nici ultimul, de aceea e necesar ca în viitor toți cetățenii să trateze cu mai mult discernămînt aceste situații și este de dorit a nu „lăsa în pace" astfel de persoane, fiind de datoria fiecăruia să sesizeze organele în drept.

Conchid astfel deoarece foarte mulți cetățeni au mentalitatea, fundamental greșită, de a spune „nu știu", „nu am văzut", „nu mă bag". Or, practica a dovedit și dovedește și prin cazul de față că o astfel de mentalitate conduce la consecințe dăunătoare, uneori destul de grave pentru persoanele respective. În contextul general al regulilor de conviețuire socială apare ca total surprinzătoare poziția celor care au „făcut jocul" inculpatei. Pentru ei inculpati era un „totum factum", fără a diseca, fără a gîndi cum, prin ce mijloace, etc. poate realiza ceea ce spunea. Și greșeala acestor oameni a fost cu atît mai mare, cu cît au acceptat niște promisiuni dominate de perversitate și corupție.

Cazul Mariei Munteanu confirmă o dată în plus poziția greșită a persoanelor care au „tăcut" inițial și care atunci cînd „acțiunile" escroacei au cunoscut un flux deosebit, au spus că „nu mai tac", „mă duc și denunț"; însă a fost prea tîrziu. Prea tîrziu, pentru că Maria Munteanu nu mai avea nimic în casă. A fost arestată și, deci, cei care au tăcut au rămas cu... chitanțe semnate de ea.

Evident, pentru faptele săvîrșite, Maria Munteanu și-a primit pedeapsa meritată, însă foarte mulți oameni care au agonisit diferite sume de bani prin muncă cinstită, au rămas prejudiciați. Cum spuneam, Maria Munteanu a fost judecată. Instanța judecătorească a condamnat-o la 7 ani închisoare. Dar pentru preîntîmpinarea unor astfel de cazuri este necesar ca ele să fie tratate cu mai multă atenție de către cetățeni, sesizîndu-se de îndată organele de stat.

Procuror C. DUMITRESCU
de la Procuratura județeană Sibiu

Ritm susținut în executarea lucrărilor de sezon

Urmare din pag. I)

O situație și mai îngrijorătoare se prezintă la Loamneș. Aici mecanizatorii sînt pur și simplu certați cu cele mai elementare norme de disciplină. Față de pregătirea terenurilor și însămînțarea grîului pe 580 ha și a orzului pe 50 ha, pînă în ziua raidului se însămînțase grîul pe 30 ha și orzul pe 40 ha, se efectuaseră arături pe 264 ha și exista teren pregătit pe 145 ha.

„Întîrzierile se datoresc muncii cu „rateuri" în secția de mecanizare, explică inginerul șef al unității, Boris Caponi. E drept, se ară greu, în loc de trei hectare — norma de lucru zilnică — se realizează 1,5—2 ha. Dar zile în șir mecanizatorii ne dau de furcă. În 23 IX au stat în curtea secției 6 tractoare, în 24 IX — 5, în 25 IX — 3, în 26 IX — 4, și lista poate continua. În 25 IX, mecanizatorul Viorel Sînea a lăsat tractorul în secție și s-a dus la Sibiu, cu soția, după cumpărături. În 28 IX mecanicul de întreținere Dumitru Stan, care stă în Hașag, nu s-a prezentat la lucru: nu s-a simțit „bine". Ieri (N.R. în 29 IX) același „motiv serios" l-a determinat și pe mecanizatorul Pavel Băilă să stea acasă. Azi mecanizatorii Viorel și Crișan Sînea au refuzat, pur și simplu, să vină la lucru. În aceste condiții pot eu să afirm că am 17 tractoare la secție?"

Interesantă această pledoarie a inginerului șef Boris Caponi pentru seriozitate. Numai că, după cîte știm, inginerul șef coordonează și activitatea secției de mecanizare. Se impuneau a fi luate unele măsuri mai drastice pentru întronarea spiritului de disciplină în secția de mecanizare de la Loamneș, mai ales că șeful de secție... lipsește cu desăvîrșire. În aceste condiții pregătirile de campanie la Loamneș se pot prelungi mult prea mult, ceea ce s-ar repercuta negativ asupra realizării producției. Și încă un aspect. Sămînța de grîu trebuia asigurată pînă la data de 1 IX a.c., or, după 30 de zile de la această dată, la Loamneș se mai înregistra un deficit de 5 tone grîu de sămînță, ceea ce denotă cel puțin o originală interpretare a indicațiilor M.A.S. cu privire la tehnologia grîului.

Consecințele acestor mentalități sînt deja vizibile. Nu ar fi rău ca măcar acum să se mai „repare" din ceea ce se poate, pentru ca aceste consecințe să nu-și „etaleze" repercusiunile și asupra producției agricole a anului viitor.

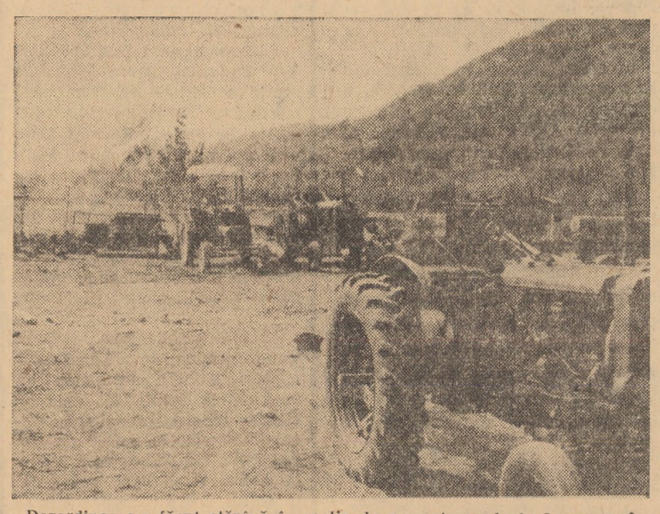

Dezordinea s-a făcut stăpînă în secția de mecanizare de la Loamneș. În fotografie: tractoarele stau, pentru că mecanizatorii... au treburi

INFORMAȚII

Noutăți de sezon

Cooperativa sibiană „Gheata" pregătește clienților săi cîteva surprize cu care speră să satisfacă în sezonul rece pretenții dintre cele mai variate.

● Unitățile de blănărie sînt în posesia unei bogate sortimentații de... vînat. Nurcile, vulpile, tarpaganul mongol, nurca chinezească (evident... tăbăcite) și-au dat întîlnire spre a veni în întîmpinarea celor mai pretențioase dorințe și capricii feminine.

Nu mai puțin se recomandă sectorul de căciulărie, cu aceeași preocupare pentru diversificare.

● Marochinăria executată de cooperativă este și ea prezentă cu noutăți: poșete cu rame, casete cartonate, care, împreună cu obișnuitele sacoșe, formează un vast potpuriu de culori, presaje și modele.

● Nici sectorul încălțăminte nu a fost uitat. Conducerea cooperativei a avut grijă să se aprovizioneze cu piei de lac, antilopă, box pentru modelele „Romarta" care pot fi comandate aici.

Patru—cinci modele noi de cizmulițe cu croi modern, coloristică adecvată din piei sau înlocuitori, vin de asemenea în întîmpinarea doritorilor.

Multă nepăsare și imobilism în aprovizionarea populației sătești

(Urmare din pag. I)

La cofetăria din Gura Rîului nu se putea cumpăra decît un singur sortiment de bomboane...

Acum în toiul pregătirii conservelor pentru iarnă dintr-o serie de unități comerciale sătești (Băcănia Veștem, Magazinul mixt din Armeni, Băcănia din Avrig, Magazinul alimentar din Arpașu de Jos, Magazinul forestier Tălmaciu și altele) lipsește oțetul (de reținut: Sibiul livrează oțet în zeci de județe din țară); nu s-a găsit celofan la nici una din unitățile cooperației de consum din localitățile: Veștem, Mohu, Armeni, Dobîrca, Sîngătin, Șeica Mare, Jina, Ludoș, Avrig, Daia, Tălmaciu și altele. În foarte multe unități nu se găsea un gram de sare, untdelemn și (culmea!) biscuiții vărsați sau alte sortimente de biscuiți lipseau de foarte multă vreme. La magazinele alimentare din Apoldu de Sus și Ludoș nu existau nici un fel de paste făinoase.

În marea majoritate a unităților controlate s-a constatat lipsa unor mărfuri de cerere curentă: ulei, untură, orez, celofan, oțet, zahăr, arpacaș, conserve din carne de porc, sare fină și extrafină, paste făinoase, sortimente de biscuiți, compoturi, ciocolată, gemuri, pastă de tomate, boia de ardei, brînzeturi, întreg sortimentul de băuturi (uneori cu excepția vinurilor sau a... romului), petrol, ace de cusut, sticlărie, vase emailate, sodă de rufe, tablă și cuie zincate, balamale, tîrnăcoape, cămăși, tenisi (Veștem, Mohu, Mîndra, Loamneș, Alămor, Broșteni, Presaca, Armeni, Păuca, Sîngătin, Gusu, Șeica Mare, Tălmaciu, Jina, Roșia, Avrig, Daia). După cum se vede nu există nici măcar o „zonare" a lipsurilor, una sau alta negăsindu-se pe aproape tot teritoriul județului.

Din constatările brigăzii rezultă că neaprovizionarea cu o serie de mărfuri care se găsesc în depozite se datorește, pe de o parte, **nedepunerii comenzilor de către gestionarii magazinelor sau neonorării în întregime sau la timp a cererilor iar, pe de altă parte, unei organizări total defectuoase a muncii în depozite și folosirii nejudicioase a mijloacelor de transport.** Pentru nedepunerea comenzilor, un număr de 33 de lucrători ai cooperației de consum au fost amendați pe loc de către organele Inspectoratului comercial de stat. Așadar, un prim aspect al neglijențelor... este epuizat (cel puțin deocamdată).

Să vedem acum ce-i cu onorarea comenzilor. Alegem cîteva mostre, fără a epuiza o lungă listă:

— Comanda 149/12 IX 1970, depusă de Magazinul forestier din Arpașu de Jos la depozitul de băuturi (care trebuia onorată pînă în 17 IX) nu fusese onorată nici pînă în 23 IX — data efectuării controlului.

— Comanda 9071/7 IX 1970 a magazinului „Universal" Șura Mică nu s-a onorat decît în 14 IX, de către același depozit ca mai sus.

— Comanda 8198, depusă de băcănia Avrig la depozitul de băuturi în 9 septembrie trebuia onorată în 13 septembrie. S-a onorat în... 21 septembrie.

— Pentru onorarea unei comenzi de băuturi (10 594) făcută de magazinul din Topîrcea, depozitului i-au trebuit... 17 zile. Aproape trei săptămîni (?!).

— Cu toate că exista în stoc, celofanul cerut la Armeni, nu s-a trimis. Comanda a fost... omisă de către gestionar. Așa ca să fie și mai limpede cu cîtă responsabilitate se lucrează. Etc., etc., etc.

Așadar există suficiente motive spre a conchide că distanța magazin sătesc — depozit este un drum al... suferinței. Ceea ce este însă revoltător e faptul că acest drum este, în fapt, al suferinței consumatorului!

Să aruncăm și o privire indiscretă prin „dedesupturile" activităților de aprovizionare.

Iată un prim aspect. **Marea majoritate a comenzilor prin care s-au solicitat unele mărfuri (oțet, celofan, biscuiți vrac, spriț etc.) nu au fost onorate în cantitățile solicitate, cu toate că existau în stoc, pentru „a nu se crea goluri în depozit".** Mai precis și pe înțelesul tuturor, pentru ca resorturile respective ale U.J.C.C. și IEJCOOP să nu facă eforturi prea mari pentru... completarea stocurilor. Alte comenzi nu au fost onorate (biscuiți) pentru că nu exista marfa în depozitul central. Exista, însă, din abundență în... subdepozite și nu se aduseseră de acolo (zilele de 4, 5, 6, 8, 9, 11, 13, 14, 20, 21, 22, 23, 24 etc.). Este doar un alt exemplu.

La depozitele cu ridicata și în special la alimente, deși mărfurile se facturează chiar cu cîteva zile înainte de data prevăzută în graficul de aprovizionare, mărfurile neiind însă pregătite, mașinile așteaptă la depozite ore în șir. Slaba organizare a activității din incinta depozitelor reiese și din alte împrejurări. În general se face un singur transport pe zi, deși autocamioanele se prezintă în primele ore ale dimineții (autocamionul I.R.T.A. 31 SB 917, sosit la 9,15 nu plecase în cursă nici la 13,30). Așteptînd ore în șir la depozite, nerespectînd ziua de aprovizionare, se pleacă tîrziu, gestionarii (fiind după program) sînt greu de găsit și iată alte motive pentru ca aprovizionarea să se facă greoi. **Alteori, marfa se facturează, dar trec cîteva zile, ea se epuizează și atunci contabilitatea e obligată să întocmească bonuri de retur (comenzi în plus, timp pierdut etc.).**

Apare și alt soi de anomalii. Magazinul alimentar din Șeica Mare a fost omis din graficul de aprovizionare, iar băcănia din aceeași localitate este prevăzută (separat, ca și cum ar fi în altă localitate) a se aproviziona bisăptămînal (deși nu are nici o magazie) deși e pe aceeași stradă cu alte unități care sînt aprovizionate o dată pe săptămînă.

Din numeroase exemple, date sau nu, reiese o foarte deficitară muncă de supraveghere a președinților de cooperative și a merceologilor din partea organelor de specialitate ale U.J.C.C. Magazinul din Veseud nu a fost vizitat timp de un an de nici un merceolog, iar președintele cooperativei din Slimnic face acest lucru cam o dată la... două luni. În cursul trimestrului al III-lea 1970 s-a făcut schimbarea datelor de aprovizionare, fapt pentru care unele unități au rămas neaprovizionate mai mult de două săptămîni. (Cînd la Alămor se aștepta sosirea mărfurilor, a sosit... graficul schimbat, urmînd să se mai aștepte... o săptămînă).

Deși nu intră în obiectul propus prin titlul acestui articol, vom menționa încă un aspect extrem de păgubitor. **În multe cooperative, produsele achiziționate (măcese, ouă etc.) nu se ridică la timp. La timp se ridică doar borderourile, care justifică... activitatea de achiziție. Mărfii i se dă mai puțină atenție, apărînd astfel stricăciuni și pierderi. Cu alte cuvinte... hîrtia primează.**

Constatările înscrise pînă aici, multe altele în plus, au fost prelucrate cu cei ce răspund de această activitate (U.J.C.C., Întreprinderea economică a cooperativelor de consum, Direcția comercială, Consiliul popular județean). Se pune firească întrebare dacă conducerile U.J.C.C., Întreprinderii economice județene a cooperativelor de consum (directori, Ioan Băncioiu și Nicolae Țuțu) vor aștepta mereu (așa cum au dovedit pînă acum) ca asemenea măsuri să fie luate de alții. După cîte știm, mulți, foarte mulți tovarăși de la IEJCOOP (dacă nu toți) sînt salarizați tocmai pentru a face acest lucru, la timp, cu promptitudine, cu exactitate...

PRODUCTIVITATEA MUNCII

(Urmare din pag. I)

cel puțin 10 studii anual, care — aplicate în producție — să ducă la importante economii, la ridicarea necontenită a eficienței economice. Considerăm că nu este lipsită de interes exemplificarea cîtorva din obiectivele spre care specialiștii uzinei își vor îndrepta atenția: organizarea atelierelor de acoperiri metalice, sudură și vopsire, organizarea montajului în flux continuu pentru multe produse, studierea posibilităților de atingere a capacității de 3 500 tone pe an la secția turnătorie, îmbunătățirea sistemului de urmărire și evidență prin introducerea unor mijloace mecanizate de calcul, programare și altele.

Am arătat doar cîteva din direcțiile și măsurile preconizate de colectivul de muncă al Uzinei mecanice Sibiu, pentru găsirea celor mai eficiente căi de realizare a indicatorului de productivitate a muncii prevăzut în următorul plan cincinal. Aceste aspecte au ieșit pregnant în evidență cu ocazia recentelor dezbateri ale cifrelor de plan, unde s-au făcut peste 20 propuneri noi menite să contribuie la creșterea necontenită a productivității muncii și, prin aceasta, la realizarea sarcinilor sporite ce ne stau în față.

Programul săptămînal al televiziunii

LUNI, 5 octombrie

18,00 Deschiderea emisiunii.
18,05 Sub semnul profesiunii. Ce doriți să cunoașteți despre profesiunea de subinginer?
18,40 Teleglob. Imagini din R.D. Germană.
19,00 Actualitatea în economie.
19,15 Anunțuri — publicitate.
19,20 1 001 de seri. Emisiune pentru cei mici.
19,30 Telejurnalul de seară.
20,00 Agenda politică de Ion Mărgineanu.
20,10 Roman foileton. Punct și contrapunct (III).
20,55 Panoramic științific.
21,20 Din carnetul cu amintiri al „Cerbului de aur".
22,20 Telejurnalul de noapte.
22,35 Rampa.
23,00 Închiderea emisiunii.

MARȚI, 6 octombrie

18,00 Deschiderea emisiunii. Microavanpremieră.
18,05 Aplauze pentru colegii noștri.
18,45 Actualitatea în economie.
19,15 Anunțuri — publicitate.
19,20 1 001 de seri. Emisiune pentru cei mici.
19,30 Telejurnalul de seară.
20,00 Reflector.
20,15 Seară de teatru. Doamna foame, de Lope de Rueda.
21,05 Interpreți îndrăgiți de muzică populară.
21,40 Prim plan. Acad. Alexandru Graur.
22,10 Muzicorama TV. Revista actualităților de muzică ușoară.
22,45 Telejurnalul de noapte.
23,00 Închiderea emisiunii.

MIERCURI, 7 octombrie

15,55 Deschiderea emisiunii. Fotbal: Cehoslovacia — Finlanda — în cadrul Campionatului european. Transmisiune directă de la Praga.
17,50 Microavanpremieră.
18,00 Universal-sotron. Enciclopedie pentru copii.
18,30 Cabinetul economic TV.
19,15 Anunțuri — publicitate.
19,20 1 001 de seri. Emisiune pentru cei mici.
19,30 Telejurnalul de seară.
20,00 Reflector.
20,15 Tele-cinemateca: Golful Paradisului (film englez).
21,55 Gala marilor interpreți români: Valentin Gheorghiu.
22,25 Actualitatea literară.
22,45 Telejurnalul de noapte.
23,00 Închiderea emisiunii.

JOI, 8 octombrie

17,30 Deschiderea emisiunii. Emisiune în limba maghiară.
18,00 Mult e dulce și frumoasă.
18,25 Laureați ai Concursului internațional „George Enescu" — 1970: Soprana Eugenia Moldoveanu.
18,40 Cadran internațional.
19,15 Anunțuri — publicitate.
19,20 1 001 de seri. Emisiune pentru cei mici.
19,30 Telejurnalul de seară.
20,00 Film serial: Aventurile lui Huckleberry Finn.
20,30 Conferința de presă TV, cu generalul Nicolae State, adjunct al ministrului afacerilor interne, șef al Inspectoratului General al Miliției.
21,20 Festivalul național de poezie „Mihai Eminescu".
22,30 Poșta TV.
22,45 Telejurnalul de noapte.
23,00 Închiderea emisiunii.

VINERI, 9 octombrie

18,00 Deschiderea emisiunii. La volan — emisiune pentru conducătorii auto.
18,20 Căminul.
19,15 Anunțuri — publicitate.
19,20 1 001 de seri. Emisiune pentru cei mici.
19,30 Telejurnalul de seară.
20,00 Film artistic: Tinerețe fără bătrînețe.
21,35 15 minute cu Ioan Baez.
21,50 Mai aveți o întrebare? Știm să ne creștem copiii?
22,50 Telejurnalul de noapte.
23,00 Închiderea emisiunii.

SÎMBĂTĂ, 10 octombrie

17,00 Deschiderea emisiunii. Emisiune în limba germană.
18,15 Bună seara, fete! Bună seara, băieți!
19,15 Anunțuri — publicitate.
19,20 1 001 de seri. Emisiune pentru cei mici.
19,30 Telejurnalul de seară.
20,00 Tele-enciclopedia.
21,00 Of, inimioară. Cîntă Emil Gavriș.
21,20 Film serial: Incoruptibilii.
22,10 Festivalul de muzică ușoară de la Veneția. Selecțiuni.
23,10 Telejurnalul de noapte. Sport: Finalele turneului internațional de box de la Berlin (aspecte înregistrate)
23,45 Închiderea emisiunii.

actualitatea internațională

Problemele tineretului dezbătute la O.N.U.

● *Intervenția reprezentantului României*

Națiunile Unite 3 — Trimisul special Agerpres, Adrian Ionescu, transmite: în comitetul pentru problemele sociale, culturale și umanitare al Adunării Generale a O.N.U., al cărui președinte este reprezentanta României, Maria Groza, se află în dezbatere cu prioritate problemele tineretului. Cei aproximativ 40 de delegați care au luat deja cuvîntul au subliniat necesitatea ca Organizația Națiunilor Unite să-și aducă contribuția la promovarea cooperării între tineretul lumii, care reprezintă, după cum se știe, mai mult de jumătate din populația globului și este vital interesat în viitorul omenirii. Expunînd poziția României, cunoscută în urma a numeroase inițiative în cadrul O.N.U. și în alte organisme, delegatul român în acest comitet, Ion Covaci, a subliniat că toate căile pentru participarea activă și nemijlocită a tineretului în viața socială, pentru valorificarea plenară a aptitudinilor și energiilor sale pot fi deschise numai în cadrul eforturilor generale de asigurare a progresului economic, social și spiritual al fiecărei națiuni, în condițiile dezvoltării sale independente și suverane. În același timp, este de necontestat că problemele tineretului au o configurație specifică, ceea ce impune măsuri adecvate pentru pregătirea tinerei generații și accelerarea integrării ei sociale, în așa fel încît să-și poată asuma răspunderea pentru înaintarea continuă a societății umane pe calea progresului și păcii în lume. România, a subliniat vorbitorul, profund preocupată de tînăra generație și problemele sale, a întreprins în decursul anilor acțiuni și măsuri importante în scopul perfecționării condițiilor de dezvoltare a tineretului, angajat în opera de construire a unei societăți noi, care asigură realizarea năzuințelor sale și ale întregului popor român spre o viață liberă și demnă, pătrunsă de spiritul echității sociale. Delegatul român s-a referit apoi la necesitatea cooperării internaționale în cadrul Națiunilor Unite pentru educarea tineretului în spiritul respectului drepturilor omului, precum și la necesitatea intensificării contactelor dintre organizațiile de tineret.

Acțiuni de protest împotriva războiului din Vietnam

Saigon 3 (Agerpres). — Dezertările au devenit un fenomen frecvent în rîndul trupelor saigoneze, în pofida măsurilor severe luate de administrația Thieu pentru a le preveni. Numai în prima jumătate a lunii septembrie, peste 800 de militari au părăsit armata regimului de la Saigon. Unii dintre aceștia au reușit să ajungă în zona eliberată, unde se află familiile lor, alăturîndu-se forțelor patriotice.

Concomitent cu dezertările, în rîndul trupelor administrației Thieu au luat amploare și alte acțiuni de protest împotriva războiului. În luna septembrie, sute de militari din divizia a 7-a saigoneză au refuzat să îndeplinească ordinele comandamentului lor. În cadrul unor companii au fost semnalate incidente violente între soldați și comandanții unităților militare respective.

R.F. a Germaniei

Largă acțiune revendicativă

Bonn 3 — Corespondentul Agerpres, Mircea Moarcăș, transmite: În legătură cu scumpirea continuă a costului vieții și, în special, cu creșterea prețurilor la produsele de primă necesitate, în R.F. a Germaniei se desfășoară în prezent o largă acțiune revendicativă. După ce săptămîna trecută, aproximativ 40 000 de muncitori ai Uzinelor de automobile Opel au luat parte la o grevă de avertisment, manifestînd pe străzile orașelor Bochum și Russelsheim din bazinul industrial al Ruhrului, în cursul zilei de vineri centrala marelui sindicat „I. G. Metall" a anunțat că negocierile duse cu patronatul au eșuat. Tratativele se refereau la situația celor 1,2 milioane de angajați din landul Renania de Nord-Westfalia, regiune ce întrunește cel mai mare număr de salariați din R.F. a Germaniei. O comisie de arbitraj se va întruni pentru a rezolva diferendul, urmînd, conform statutului de arbitraj, să se pronunțe în termen de 20 de zile.

Eșecul negocierilor privind îmbunătățirea tarifelor de salarizare a determinat declanșarea unor noi greve de avertisment. În cursul zilei de vineri, peste 10 000 de muncitori din landul Baden-Wurttemberg, aparținînd tot de centrala sindicală „I. G. Metall", au declanșat o nouă grevă de avertisment. De asemenea, aproximativ 3 000 de muncitori din industria metalurgică din bazinul Ruhrului au participat vineri la întreruperi spontane ale lucrului.

ORIENTUL APROPIAT

● **Întrevederile din capitala R. A. U.**

● **Al-Fatah singura organizație palestiniană de rezistență recunoscută de noul guvern iordanian**

Cairo 3 (Agerpres). — La Cairo au continuat întrevederile între oficialitățile egiptene și conducătorii unor delegații străine, aflate în capitala R.A.U. pentru a asista la funeraliile lui Gamal Abdel Nasser.

După cum relatează agenția T.A.S.S., la Palatul republican „Kubbeh" au avut loc întrevederi între membrii delegației sovietice de partid și de stat, condusă de Alexei Kosîghin și Anwar Sadat, președintele interimar al R.A.U. La discuții au participat și alte oficialități egiptene.

Go Mo-jo, vicepreședinte al Adunării Reprezentanților Populari din întreaga Chină, conducătorul delegației chineze la funeralii, a conferit cu Labib Shukeir, președintele Adunării Naționale a R.A.U.

De asemenea, delegația Republicii Socialiste Federative Iugoslavia, condusă de Edvard Kardeli, a avut o întrevedere cu Anwar Sadat.

*

O altă întrevedere a avut loc între Anwar Sadat și Elliot Richardson, ministrul american al sănătății și educației. La discuții a luat, de asemenea, parte Mahmud Riad, ministrul de externe al R.A.U.

Alte convorbiri au fost purtate de Mahmud Riad cu Chaban Delmas, primul ministru al Franței, Alec Douglas-Home, ministrul de externe al Marii Britanii, și Aldo Moro, ministrul de externe al Italiei.

*

Amman 3 (Agerpres). — „Noul guvern iordanian nu va recunoaște pe viitor decît o singură organizație palestiniană de rezistență și anume Al-Fatah, condusă de Yasser Arafat", a anunțat ministrul informațiilor al Iordaniei, Adman Abu-Odeh, într-un comunicat citat de agenția Asociated Press. Celelalte organizații de rezistență vor fi considerate „ilegale", a adăugat ministrul informațiilor.

*

„Respingem în întregime hotărîrea guvernului iordanian de a considera ca ilegale toate organizațiile palestiniene de rezistență, cu excepția lui Al-Fatah", a declarat vineri, la Amman, un membru al Comitetului Central al Rezistenței Palestiniene. „Toate mișcările de rezistență au dreptul să existe", a spus el în continuare. De asemenea, postul de radio din Bagdad al Rezistenței Palestiniene a condamnat hotărîrea cabinetului iordanian.

Turneul președintelui Nixon în mai multe țări europene

Londra 3 (Agerpres). — Președintele S.U.A., Richard Nixon, care efectuează un turneu prin mai multe țări europene, a sosit sîmbătă dimineața la Londra într-o vizită oficială de cinci ore, cea mai scurtă ședere a sa în țările vizitate. La scurt timp de la sosire, președintele american s-a întîlnit cu primul ministru britanic, Edward Heath, la reședința de vară a acestuia de la Chequers. În cadrul discuțiilor avute, au fost abordate probleme internaționale actuale, cum ar fi situația din Orientul Apropiat, relațiile Est-Vest, convorbirile sovieto-americane asupra limitării cursei înarmărilor strategice etc. De asemenea, președintele Nixon a informat pe primul ministru Edward Heath asupra schimburilor de vederi avute cu ocazia vizitelor făcute la Roma, Belgrad și Madrid.

În același timp, secretarul de stat american, William Rogers, a conferit cu ministrul de externe britanic, Alec Douglas-Home, în timp ce lordul Carrington, ministrul apărării al Marii Britanii, s-a întîlnit cu Henri Kiesinger, consilierul președintelui Nixon pentru securitatea națională.

La dineul oferit de primul ministru Edward Heath în onoarea președintelui american Richard Nixon, a participat și regina Elisabeta a II-a. Aceasta a fost prima vizită a suveranei britanice la reședința primilor miniștri de la Chequers.

*

Londra 3 (Agerpres). — După scurta „escală britanică" în cadrul turneului său prin mai multe țări europene, președintele american, Richard Nixon, a plecat sîmbătă după-amiază spre Dublin, ultima etapă a acestui turneu.

Scrutinul de la Viena — un caz unic în istoria Republicii Austriece

Viena 3. — Corespondentul Agerpres, Petre Stăncescu, transmite: aproximativ 800 000 de alegători austrieci sînt chemați duminică la urne în landul Tirol și la Viena. Scrutinul din Tirol are loc în condiții normale și este destinat reînnoirii consiliului regional (parlamentul local). Cel din Viena reprezintă un caz unic în istoria Republicii Austriece: este de fapt o repetare a alegerilor parlamentare de la 1 martie a.c. în trei circumscripții electorale din capitală, unde în primăvară au fost desemnați 16 deputați — 9 ai Partidului socialist și 7 ai Partidului populist.

Partidul liberal a pierdut în favoarea populiștilor singurul mandat de deputat ce-l deținea la Viena (i-au lipsit numai cîteva zeci de voturi). Considerîndu-se frustrat prin concurența Partidului național democrat (grupare de extremă dreaptă), Partidul liberal a căutat cu insistență să dea în vileag incorectitudinea șefilor P.N.D. S-a putut dovedi astfel că P.N.D. a falsificat semnături la validarea candidaturilor sale. Sesizat de aceste ilegalități, Tribunalul constituțional austriac a hotărît la 25 iunie repetarea alegerilor în circumscripțiile amintite. Aceasta este pe scurt istoria scrutinului suplimentar de duminică din Viena.

Atenția generală se concentrează asupra alegerilor din capitală. Orice modificare în raportul de forțe între cele două mari partide — socialist și populist — poate aduce noi complicații pe scena politică austriacă. Partidul socialist, care a obținut la 1 martie o victorie neașteptată și care și-a asumat la 20 aprilie răspunderea guvernării, speră să-și mențină pozițiile și după confruntarea de duminică. Adversarul său politic principal, Partidul populist, trecut pentru prima oară în perioada postbelică în opoziție, vede în scrutinul de la 4 octombrie „o ultimă șansă pentru corectarea alegerilor" de la 1 martie.

Cei 490 000 de alegători vienezi sînt deci în măsură să determine viitoarea fizionomie a Parlamentului austriac, dacă opțiunea lor se va modifica în raport cu cea din martie 1970.

R.F.G. Peste 5 000 de muncitori metalurgiști greviști de la fabrica Friedrich Krupp Ltd din Bochum, au demonstrat în fața întreprinderii în sprijinul revendicărilor lor de ordin economic și de respectare a legilor sindicale la locul de muncă. În foto: un grup de muncitori greviști la intrarea în fabrică

Agenda diplomatică

VARȘOVIA 3 (Agerpres)). — După cum informează agenția P.A.P. Zenon Kliszko, vicepreședintele Seimului R.P. Polone, aflat la Paris, a făcut o vizită primului ministru francez, J. Chaban-Delmas. Tema convorbirii ce a avut loc cu acest prilej, menționează agenția citată, s-a referit la relațiile bilaterale polono-franceze în legătură cu apropiata vizită a premierului francez în Polonia.

LONDRA 3 (Agerpres). — Primul ministru al Singaporelui, Lee Kuan Yew, a sosit vineri la Londra pentru o vizită oficială de cinci zile. El urmează să aibă întrevederi cu primul ministru britanic, Edward Heath, și cu conducători ai Partidului laburist, cu privire la viitoarea conferință a primilor miniștri din țările membre ale Commonwealthului, care urmează să aibă loc în luna ianuarie 1971 la Singapore.

La sosirea pe aeroport, Lee Kuan Yew a declarat ziariștilor că această conferință va fi probabil marcată de luări de poziție categorice din partea țărilor africane, care nu aprobă intenția Marii Britanii de a livra armament Republicii Sud Africane, Anglia nu trebuie să livreze arme unui guvern care practică politica apartheidului, politică condamnată în întreaga lume, a subliniat primul ministru al Republicii Singapore.

ATENA 3 (Agerpres). — După vizita oficială efectuată în Turcia, ministrul apărării al Statelor Unite, Melvin Laird, și amiralul Thomas Moorer, președintele Comitetului mixt al șefilor de stat major din S.U.A., au sosit vineri la Atena. După cum a declarat la sosire, Laird intenționează să aibă astăzi o serie de convorbiri cu oficialitățile grecești în scopul „trecerii în revistă a rolului Greciei în Alianța atlantică".

De la Atena, ministrul apărării al S.U.A. și amiralul Thomas Moorer vor pleca luni în Malta.

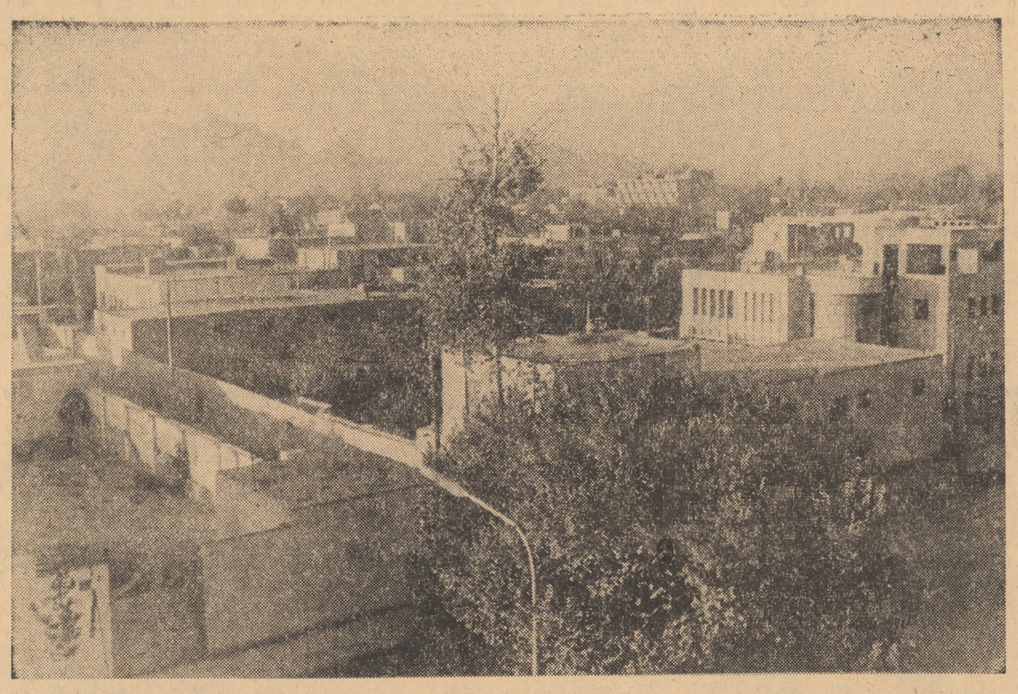

FRANȚA. Pe rîul Girondo, pe terenurile comunelor Pauillac și St. Estephe, în renumita regiune a viilor de la Medoc, a fost recent inaugurată o nouă rafinărie cu o capacitate de 5 milioane de tone pe an

COORDONATE UNIVERSALE

● **CONSILIUL GENERAL AL SINDICATELOR JAPONEZE (S.O.H.Y.O.)**, întrunit recent în capitala niponă, a hotărît să organizeze în cadrul tradiționalei campanii de toamnă mai multe acțiuni în spiritul revendicărilor muncitorilor japonezi. În prima jumătate a lunii octombrie, va fi lansată o acțiune comună a tuturor sindicatelor afiliate la „S.O.H.Y.O.", în scopul obținerii dreptului la grevă pentru sindicatele funcționarilor publici. Partidele comunist și socialist și sindicatele afiliate la „S.O.H.Y.O.", precum și Federația sindicatelor independente vor organiza la 21 octombrie „o zi de luptă comună pentru pace". În cadrul reuniunii „S.O.H.Y.O.", s-a hotărît, de asemenea, ca noiembrie să devină o lună de luptă unită împotriva poluării aerului și apei.

Programul acțiunilor de toamnă al sindicatelor japoneze pune un accent deosebit pe lupta pentru respectarea drepturilor economice și cetățenești ale muncitorilor japonezi.

● **PESTE 60 000 DE PERSOANE** au luat parte la o demonstrație de protest organizată vineri în orașul portorican Larese, împotriva agresiunii S.U.A. în Indochina. Demonstranții, în majoritate tineri, au declarat că refuză să se înroleze în armata S.U.A. și au cerut evacuarea bazelor militare americane de pe teritoriul portorican.

● **SURSE ALE POLIȚIEI URUGUAYENE** au anunțat că sînt în posesia unor informații, potrivit cărora consulul brazilian Aloysio Dias Gomide, răpit de membrii unei organizații clandestine din Montevideo la 31 iulie a. c., va fi eliberat astăzi într-o zonă situată la 10 kilometri de centrul capitalei. Consilierul American Claude Fly, răpit și el în urmă cu două luni, va continua să fie deținut de membrii aceleiași organizații.

● **SENATORII REPUBLICANI JAMES PEARSON ȘI CHARLES PERCY** au cerut retragerea unor efective importante ale trupelor americane staționate în Europa occidentală. Senatorul Pearson a precizat că din totalul trupelor americane de circa 310 mii militari, Washingtonul ar putea retrage cel puțin jumătate. La rîndul său, senatorul Percy a arătat că cheltuielile impuse de întreținerea trupelor americane din Europa de vest afectează balanța de plăți a Statelor Unite. El a cerut statelor vest-europene membre ale N.A.T.O. să contribuie anual cu cel puțin 1,5 miliarde dolari la întreținerea trupelor americane dislocate în această zonă.

● **DUPĂ CUM ANUNȚA POSTUL DE RADIO CONAKRY, ÎN GUINEEA** a fost descoperit un complot. Potrivit agențiilor de presă, autorii acestuia au intenționat să atenteze la viața președintelui republicii, Seku Ture, în timpul festivităților prilejuite de aniversarea, la 2 octombrie, a 12 ani de la obținerea independenței țării.

● **INSTITUTUL PENTRU SONDAREA OPINIEI PUBLICE LOUIS HARRIS**, a efectuat o anchetă în rîndul alegătorilor americani în legătură cu șansele diferiților candidați la alegerile prezidențiale din 1972. Potrivit cifrelor publicate vineri, dacă vîrsta de vot va fi coborîtă la 18 ani, senatorul democrat Edmund Muskie ar putea obține mai multe voturi în rîndul tineretului decît președintele Nixon. După cum a precizat institutul amintit, Muskie ar putea obține în 1972, 43 la sută din voturile tinerilor între 18 și 20 de ani, față de numai 33 la sută ale președintelui Nixon.

● **VINERI, ÎN CAPITALA NORVEGIEI**, au început lucrările sesiunii ordinare a Parlamentului. Mesajul cu privire la situația din țară, prezentat în prima zi a lucrărilor, subliniază, printre altele, faptul că guvernul norvegian este gata „să contribuie la convocarea unei conferințe în problemele securității și colaborării în Europa, să participe la acțiunile legate de dezarmare și controlul înarmărilor". Totodată, în document se arată că guvernul va lua măsuri în vederea îmbunătățirii situației economice, precum și împotriva creșterii prețurilor.

● **ANUNȚÎND PRIMELE REZULTATE ALE ANALIZEI MOSTRELOR DE ROCĂ**, aduse pe Pămînt de stația automată „Luna-16" agenția TASS precizează că această rocă se compune, în principal, din particule minerale granulate de culoare cenușie în întreaga masă. Roca are o înfățișare amorfă. Prin măsurători dozimetrice s-a constatat că radiațiile gama ale mostrelor de rocă lunară nu depășesc considerabil astfel de radiații ale unor roci de pe Pămînt, cu conținut mic de elemente radioactive.

Pentru cercetare amănunțită, mostrele vor fi depuse în conteinere speciale și transmise unor institute și laboratoare specializate. Conteinerele vor fi aduse în laboratoare prin ecluze speciale, care vor asigura, în continuare, o atmosferă inertă.

Rezultatele analizelor vor fi date publicității.

Statul Uttar Pradesh sub administrare federală

O informație transmisă de agenția Press Trust of India anunță că cel mai mare stat indian — Uttar Pradesh — a trecut sub autoritatea președintelui republicii, Varahagiri Venkata Giri. Decretul prezidențial, intrat în vigoare la 2 octombrie, pune astfel capăt unei crize politice acute și încercărilor forțelor extremiste de dreapta de a acapara puterea în acest stat.

În nici un stat al federației indiene nu s-a desfășurat o luptă atît de acerbă între elementele de dreapta, reprezentate de aripa disidentă a partidului Congresul Național împreună cu partidele „Jan Sangh" și „Swatantra", și forțele progresiste care sprijină politica primului ministru Indira Gandhi. Partidele extremiste vizau obținerea controlului asupra acestui important stat cu o populație de aproximativ 100 de milioane de locuitori, care le-ar fi oferit o influență considerabilă și pe plan național.

Evenimentele au început să se precipite încă în urmă cu opt luni. În februarie, după căderea guvernului prezidat de Chandra Gupta, la conducerea statului Uttar Pradesh s-a instalat un cabinet de coaliție format din reprezentanți ai partidului Congresul Național Indian și ai partidului local „Bharatiya Kranti Dal" (B.K.D.). Funcția de prim-ministru a fost acordată liderului B.K.D.-ului, Charan Singh. Politician cu vederi net conservatoare, Charan Singh a devenit apărătorul deschis al intereselor marilor latifundiari și financiarilor din Uttar Pradesh. Punctul culminant l-a constituit votul din luna septembrie din parlamentul local, cînd deputații partidului B.K.D. s-au pronunțat în totalitatea lor împotriva proiectului de lege privind desființarea rentelor și privilegiilor acordate maharajahilor, reformă preconizată de partidul de guvernămînt Congresul Național Indian — și primită cu satisfacție de masele populare din întreaga țară.

Comentariul ZILEI

În această situație, conducerea partidului Congresul Național a hotărît să rupă coaliția cu B.K.D.-ul. Rămas în minoritate în Adunarea legislativă a statului, primul ministru Charan Singh a încercat să se mențină la putere, mizînd pe o coaliție cu partidele extremiste „Swatantra" și „Jan Sangh".

Decretul președintelui Venkata Giri este menit să pună capăt manevrelor forțelor de dreapta. Timp de șase luni statul Uttar Pradesh va fi administrat de guvernul federal central, iar activitatea parlamentului local va fi suspendată.

Salutînd acest act al președintelui republicii, influentul cotidian indian „National Herald" sublinia, într-un articol redacțional, că „prin acest act s-a lichidat complotul partidelor extremiste de dreapta, care intenționau să acapareze puterea în Uttar Pradesh". Hotărîrea președintelui Venkata Giri a fost primită favorabil de opinia publică progresistă din India, fiind interpretată ca o măsură destinată să apere cuceririle democratice în Uttar Pradesh și în întreaga țară.

N. CREȚU

REDACȚIA ȘI ADMINISTRAȚIA: Sibiu, str. Octombrie roșu, nr. 2, Tel. nr. 1 28 10—1 30 67, 1 31 83. Abonamentele se fac la oficiile poștale, factorii poștali și difuzorii din întreprinderi și instituții. Tiparul: Întreprinderea poligrafică Sibiu — 40 064