BIBLIOTECA „ASTRA" SIBIU

PROLETARI DIN TOATE ȚĂRILE, UNIȚI-VĂ!

Tribuna Sibiului

ORGAN AL COMITETULUI JUDEȚEAN SIBIU AL P.C.R. ȘI AL CONSILIULUI POPULAR JUDEȚEAN

Anul VI, nr. 1688 | Duminică, 29 iulie 1973 | 4 pagini, 30 bani

Sărbătorirea semicentenarului întreprinderii „Flamura roșie" Sibiu

Adunarea festivă din sala Teatrului de stat

Întreprinderea sibiană „Flamura roșie" a sărbătorit ieri împlinirea a 50 de ani de activitate. Cu acest prilej în sala Teatrului de stat a avut loc o adunare festivă la care au luat parte tovarășul **Miron Constantinescu**, membru supleant al Comitetului Executiv al Comitetului Central al Partidului Comunist Român, secretar al C.C. al P.C.R., vicepreședinte al Consiliului de Stat al Republicii Socialiste România, tovarășul **Richard Winter**, membru supleant al Comitetului Executiv al C.C. al P.C.R., prim-secretar al Comitetului județean Sibiu al P.C.R., tovarășul **Aurel Cristea**, prim-secretar al Comitetului municipal de partid.

Au participat de asemenea, ing. **Georgeta Cristoloveanu**, secretar general în Ministerul Industriei Ușoare, activiști ai organelor locale de partid și de stat, veterani ai întreprinderii, muncitori, ingineri, tehnicieni și funcționari, ziariști din presa centrală și județeană, invitați.

Într-o amplă trecere în revistă a etapelor principale de dezvoltare ing. **Richard Wittemberger**, directorul întreprinderii a relief at adîncile prefaceri care au schimbat de-a lungul anilor fundamental fața întreprinderii, profilul ei, transformînd-o azi într-o veritabilă reprezentantă a industriei noastre românești.

„Tot ceea ce am realizat pînă acum, arăta vorbitorul, este rodul muncii înfrățite a muncitorilor, tehnicienilor și inginerilor — români, germani, maghiari — care n-au precupețit nici un efort în strădania de a ridica la cote mereu mai înalte prestigiul fabricii".

În cadrul festivității s-a dat citire Decretului Consiliului de Stat al Republicii Socialiste România, prin care se conferă întreprinderii „Flamura roșie" Sibiu **„Ordinul Muncii" clasa I** pentru contribuția deosebită adusă la dezvoltarea industriei de accesorii și stilouri.

Cu același prilej, pentru merite deosebite în muncă au fost conferite **„Ordinul Muncii" clasa a II-a** tovarășilor: Dumitru Drăgoiu, maistru mecanic, Ioan Loloiu, maistru mecanic, secretarul Comitetului de partid, ing. Mircea Popeanoș, director general adjunct la Centrala industrială articole casnice și utilaje tehnologice București, fost inginer-șef la „Flamura roșie", fost director general la G.I.I.A.I.U. Sibiu, Nicolae Stancu, matriță S.D.V.-uri; **„Ordinul Muncii" clasa III-a** tovarășilor: Simion Abraham, tehnician, Eugen Carol Ambruș, strungar, șef echipă, Anica Anghel, muncitoare, Viorica Barac, operatoare mase plastice, Valer Beschi, tîmplar, Ioan Blaga, inginer șef, Paraschiva Bodea, statistician, Ion Bogdan, economist, Dănilă Borțan, funcționar, George Branea, lăcătuș reglor, Dumitru Busuioc, inginer, șef atelier proiectare mase plastice, Teodor Cernătescu, maistru mecanic, șef secție stilouri, Maria Ciocănea, operator mase plastice, Ioan Ciura, subinginer, șef secție mecano-energetică, Dumitru Cîmpean, tehnician proiectant principal, Victor Comăniciu, șef birou plan-dezvoltare, Petru Costea, rabotor, Maria Crișan, muncitoare presatoare, Ioan Culda, maistru, Ioan Dejan, muncitor, Friderich Ioan Drotleff, lăcătuș mecanic, Zaharie Feier,

(Continuare în pag. a III-a)

Cuvîntul tovarășului Miron Constantinescu

Stimați tovarăși,

Vă rog să-mi permiteți ca în numele și din însărcinarea Comitetului Central al Partidului Comunist Român, a Consiliului de Stat, a tovarășului Nicolae Ceaușescu personal, să vă adresez calde felicitări și urări de noi succese cu prilejul înmînării înaltelor distincții, al decorării întreprinderii „Flamura roșie", a harnicilor muncitori, tehnicieni și ingineri ai acestei unități economice fruntașe a județului Sibiu.

Această decorare a întreprinderii și înaltele distincții pe care le-ați primit exprimă aprecierea deosebită pe care conducerea de partid o acordă destoinicului și harnicului colectiv al prestigioasei dumneavoastră întreprinderi. În mod deosebit țin să subliniez că este prețuită hărnicia, inventivitatea și inițiativa muncitorilor, tehnicienilor și inginerilor de la „Flamura roșie", care s-au străduit și se străduiesc în continuare, sub conducerea și îndrumarea Comitetului județean de partid, a organelor și organizațiilor de partid din întreprindere, pentru înfăptuirea exemplară a sarcinilor stabilite de Congresul al X-lea, de Conferința Națională a partidului, pentru realizarea actualului plan cincinal în patru ani și jumătate, pentru creșterea prestigiului unității. Decorarea întreprinderii, înaltele distincții primite de colectivul ei de muncă consacră meritele organizației dumneavoastră de partid, ale comitetului sindicatului, ale organizației de tineret și ale colectivului de femei. Felicitările sînt adresate tuturor salariaților „Flamurei roșii", români, germani, maghiari, înfrățiți în muncă și idealuri.

Sub îndrumarea Comitetului județean de partid, colectivul întreprinderii dumneavoastră, în frunte cu organizația de partid și-a luat o seamă de importante angajamente. Mie îmi revine sarcina de a transmite aceste angajamente conducerii de partid, tovarășului Nicolae Ceaușescu, secretarul general al partidului. Această sarcină mă onorează și o voi îndeplini cu multă bucurie. Sînt convins că tovarășul Nicolae Ceaușescu, întreaga conducere a partidului și statului nostru luînd cunoștință de valoroasele dumneavoastră angajamente le vor acorda o înaltă prețuire.

Calde felicitări și urări de noi realizări în activitatea dumneavoastră productivă, politică și culturală. Calde felicitări și urări de fericire personală tuturor tovarășilor decorați, tuturor muncitorilor, tehnicienilor și inginerilor prestigioasei dumneavoastră întreprinderi.

Comitetului Central al Partidului Comunist Român,
tovarășului NICOLAE CEAUȘESCU,
secretar general al Partidului Comunist Român, președintele Consiliului de Stat al Republicii Socialiste România

Întruniți în adunarea festivă prilejuită de aniversarea a 50 de ani de la înființarea întreprinderii „Flamura roșie" Sibiu, muncitorii, inginerii, maiștrii și tehnicienii au aflat cu emoție și adîncă recunoștință de deosebita prețuire acordată colectivului nostru de către Comitetul Central al Partidului Comunist Român, de către Consiliul de Stat al Republicii Socialiste România, de dumneavoastră personal, iubite tovarășe Nicolae Ceaușescu.

Înaltele distincții acordate colectivului nostru de muncă sînt un semn de prețuire a activității desfășurate de noi, sub conducerea organizației de partid, pentru sporirea contribuției întreprinderii la înflorirea patriei noastre socialiste, a strădaniei pentru a da viață politicii științifice a partidului și statului.

În rînd cu toți oamenii muncii din industria județului Sibiu — români, germani, maghiari — salariații întreprinderii „Flamura roșie" sînt hotărîți să realizeze sarcinile cincinalului în patru ani și sase luni și să dea peste prevederile planului anual o producție suplimentară de 20 milioane lei. Vă raportăm cu mîndrie că în primul semestru din acest an hotărîtor al cincinalului am realizat peste prevederile planului 12,8 milioane lei la producția globală și 7,2 milioane lei la producția marfă.

Dînd viață hotărîrilor partidului, aplicînd în practică prețioasele dumneavoastră indicații, vom continua să valorificăm mai eficient resursele umane și materiale de care dispunem, să folosim mai bine capacitățile de producție, acordînd atenție deosebită creativității tehnice, calității și înnoirii continue a producției interne și pentru export, militînd consecvent pentru creșterea conștiinței socialiste a salariaților.

Avînd în față exemplul viu al vieții și luptei dumneavoastră, vă asigurăm, mult iubite tovarășe secretar general, că sîntem pe deplin conștienți de înaltele îndatoriri care ne revin în actuala etapă, că nu vom precupeți nici un efort pentru a îndeplini cu cinste sarcinile, pentru sporirea aportului întregului colectiv de muncă la progresul multilateral al patriei noastre dragi — România socialistă.

28 iulie 1973 — Adunarea festivă a salariaților întreprinderii „Flamura roșie" Sibiu

DECRET

privind conferirea „Ordinului Muncii" clasa I Întreprinderii „Flamura roșie" Sibiu

Pentru contribuția deosebită adusă la dezvoltarea industriei de accesorii și stilouri, precum și pentru participarea activă a colectivului Întreprinderii „Flamura Roșie" Sibiu la opera de construire a socialismului în patria noastră,

cu prilejul aniversării a 50 de ani de la înființare,

Consiliul de Stat al Republicii Socialiste România

DECRETEAZĂ:

ARTICOL UNIC. — Se conferă „Ordinul Muncii" clasa I Întreprinderii „Flamura Roșie" Sibiu.

Tovarășul Miron Constantinescu, înmînează inginerului Richard Wittenberger „Ordinul Muncii" clasa I, conferit întreprinderii

Plecarea din țara noastră a președintelui Republicii Africa Centrală, Jean Bedel Bokassa

Sîmbătă, 28 iulie, președintele Republicii Africa Centrală, general de armată Jean Bedel Bokassa, cu soția, Catherine Bokassa, și-a încheiat vizita neoficială întreprinsă în țara noastră, la invitația președintelui Consiliului de Stat al Republicii Socialiste România, Nicolae Ceaușescu, și a tovarășei Elena Ceaușescu.

...Ceremonia plecării a avut loc la aeroportul „Mihail Kogălniceanu" din Constanța.

Este ora 8,45. La rezervată, în stațiunea Neptun, solilor poporului centrafrican sosesc președintele Consiliului de Stat, Nicolae Ceaușescu, și tovarășa Elena Ceaușescu. Împreună iau loc în mașini, escortate de motocicliști, îndreptîndu-se spre aerogară.

De-a lungul traseului, cei doi șefi de stat sînt salutați cu căldură de mii și mii de constănțeni, de turiști români și străini.

La aeroport au fost arborate, în vederea momentului solemn al plecării șefului statului centrafrican, drapelele de stat ale României și Republicii Africa Centrală, care încadrau portretele celor doi președinți; pe o mare pancartă era înscrisă urarea „Trăiască pacea și prietenia între popoare!"

O gardă militară prezintă onorul. Sînt intonate, apoi, imnurile de stat ale celor două țări. Președintele Nicolae Ceaușescu și președintele Jean Bedel Bokassa trec în revistă garda de onoare, după care șeful statului centrafrican își ia rămas bun de la personalitățile române venite să-l salute: Vasile Vilcu, Vasile Patilinet, Ion Pățan, Constantin Stătescu, secretarul Consiliului de Stat, miniștri, reprezentanți ai organelor locale, ambasadorul României la Bangui.

La scara avionului președintele Consiliului de Stat, Nicolae Ceaușescu, și tovarășa Elena Ceaușescu își iau un călduros rămas bun de la președintele Jean Bedel Bokassa și Catherine Bokassa. Cei doi conducători își strîng cu cordialitate mîinile, se îmbrățișează.

La acest prietenesc rămas bun dintre cei doi șefi de stat au luat parte numeroși locuitori ai orașului Constanța, care au făcut o manifestare de dragoste tovarășului Nicolae Ceaușescu, de profundă stimă conducătorului Republicii Africa Centrală. Ei și-au exprimat cu însuflețire deplina satisfacție față de rezultatele fructuoase ale dialogului la nivel înalt româno-centrafrican, față de activitatea rodnică desfășurată de conducătorii celor două state în vederea întăririi și dezvoltării legăturilor de solidaritate dintre România și Republica Africa Centrală, în interesul ambelor popoare, al cauzei păcii, cooperării și înțelegerii internaționale.

Înainte de a părăsi aeroportul, tovarășul Nicolae Ceaușescu este din nou aclamat, ovaționat îndelung de mulțime. Cei prezenți și-au reafirmat, în mod vibrant, simțămintele de adîncă prețuire și considerație față de conducătorul partidului și statului nostru, care-și consacră, neobosit, întreaga putere de muncă înfloririi continue a patriei, fericirii poporului, înfăptuirii înaltelor aspirații ale lumii contemporane.

(Agerpres)

Vizita în țara noastră a delegației de partid și guvernamentale a R. D. Vietnam

La invitația Comitetului Central al Partidului Comunist Român și a Guvernului Republicii Socialiste România, sîmbătă la amiază a sosit în Capitală, într-o vizită oficială de prietenie în țara noastră, delegația de partid și guvernamentală a R. D. Vietnam, condusă de tovarășul Fam Van Dong, membru al Biroului Politic al C.C. al Partidului Celor ce Muncesc din Vietnam, prim-ministru al guvernului R. D. Vietnam.

Din delegație fac parte Le Thanh Nghi, membru al Biroului Politic al C.C. al Partidului Celor ce Muncesc din Vietnam, viceprim-ministru; Nguyen Van Kha, ministru, vicepreședinte al Comitetului de Stat al Planului; Nguyen Co Thach, viceministru al afacerilor externe; general-maior Tran Sam, viceministru al apărării naționale; Nguyen Dang Hanh, ambasadorul R. D. Vietnam la București. Delegația este însoțită de consilieri și experți.

Ceremonia oficială a sosirii a avut loc la aeroportul Otopeni, unde solii eroicului popor vietnamez au fost întîmpinați cu sentimente de caldă prietenie și solidaritate frățească.

Pe frontispiciul aerogării, încadrate de drapele de stat ale Republicii Socialiste România și Republicii Democrate Vietnam, se aflau portretele tovarășilor Ion Gheorghe Maurer și Fam Van Dong.

Pe mari pancarte erau înscrise în limbile română și vietnameză urările: „Bun venit în România delegației de partid și guvernamentale a Republicii Democrate Vietnam, condusă de tovarășul Fam Van Dong!" și „Trăiască

(Continuare în pag. a IV-a)

MESAJUL

adresat de președintele Consiliului de Stat al Republicii Socialiste România, Nicolae Ceaușescu, participanților la cel de-al X-lea Festival Mondial al Tineretului și Studenților de la Berlin

Dragi prieteni tineri,

Am deosebita plăcere să adresez un călduros salut participanților la cel de-al X-lea Festival Mondial al Tineretului și Studenților, tuturor tinerilor și organizațiilor de tineret care iau parte la această tradițională reuniune a tineretului doritor de pace și progres din întreaga lume.

Festivalul Mondial al Tineretului și Studenților are loc într-o perioadă cînd în Europa și în lume se conturează tot mai evident un curs nou în viața internațională, îndreptat spre destindere și colaborare trainică între popoare. Constituie o vie realitate faptul că tînăra generație și-a adus și își aduce contribuția sa prețioasă la acest curs.

Întotdeauna generațiile tinere au reprezentat viitorul țărilor lor și fiecare nouă generație a avut în fața sa probleme noi, izvorîte din realitățile sociale, politice și naționale ale etapei respective. Tineretul lumii de astăzi este dornic de înnoiri în viața societății, de a se pune capăt vechii politici de inegalitate socială și asuprire națională, de a se asigura realizarea unei lumi mai bune, mai drepte — atît pe plan național cît și internațional. El se afirmă tot mai viguros ca o uriașă forță a progresului, își spune curajos cuvîntul în marile probleme ale omenirii, ia parte activă la lupta popoarelor pentru abolirea politicii de forță, de dominație și dictat, la colonialismului și neocolonialismului, pentru întronarea unor relații noi între state, întemeiate pe echitate și justețe. Acționînd pentru făurirea propriului său viitor, tînăra generație este profund interesată în instaurarea pe planeta noastră a unui climat durabil de pace și securitate, de încredere și colaborare fructuoasă între națiuni, în eliberarea umanității de coșmarul unor noi războaie — și în primul rînd al confruntărilor nucleare pustiitoare —, în respectarea dreptului sacru al popoarelor de a-și decide singure destinele, de a participa, în mod egal, la soluționarea marilor probleme ale lumii contemporane. Unindu-și forțele, dezvoltînd legăturile dintre ei și conlucrînd tot mai strîns, cunoscîndu-se mai bine unii pe alții, tinerii din întreaga lume pot aduce o contribuție de cea mai mare însemnătate la realizarea înaltelor deziderate de progres ale umanității, la făurirea propriului lor viitor de pace, în care să-și poată pune pe deplin în valoare minunatele lor capacități de creație materială și spirituală.

Este pentru mine un motiv de satisfacție să pot afirma și cu acest prilej că tineretul României socialiste, participă activ și responsabil la eforturile constructive ale întregului nostru popor pentru edificarea societății noi, socialiste, punîndu-și toată energia, priceperea și hărnicia în slujba acestei mărețe opere, a progresului și prosperității patriei. Totodată, tineretul român își aduce contribuția la lupta forțelor înaintate de pretutindeni, dezvoltînd continuu legăturile sale de prietenie și solidaritate cu tineretul revoluționar, progresist din întreaga lume, cu toți tinerii care militează pentru o societate mai bună, mai dreaptă, pentru pace și înțelegere între națiuni.

Dînd glas voinței și aspirațiilor întregului popor, România socialistă promovează cu consecvență o politică de întărire continuă a legăturilor sale cu toate statele lumii, fără deosebire de orînduire socială, militează pentru afirmarea în viața internațională a unor relații noi, bazate pe principiile deplinei egalități în drepturi, ale respectării independenței și suveranității naționale, neamestecului în treburile interne și avantajului reciproc, ale renunțării la forță și la amenințarea cu folosirea forței, convinsă că numai astfel se pot dezvolta raporturi trainice de pace și conlucrare rodnică între popoare.

Îmi exprim speranța, dragi prieteni tineri, că cel de-al X-lea Festival Mondial al Tineretului și Studenților se va înscrie ca o nouă contribuție la cauza mai bunei cunoașteri și apropieri dintre popoare, la amplificarea colaborării și întărirea solidarității dintre organizațiile de tineret din întreaga lume în lupta pentru promovarea nobilelor țeluri ale prieteniei și conlucrării pașnice, ale progresului social și păcii. Cu aceste gînduri, vă urez tuturor, din toată inima, succes deplin în desfășurarea acestei importante manifestări internaționale a generației tinere, împlinirea dorințelor și aspirațiilor voastre de mai bine, multă sănătate și fericire.

● 24 de ore ● 24 de ore ● 24 de ore ●

În județ

● O interesantă și deosebit de instructivă monografie a fost alcătuită cu ocazia aniversării a 50 de ani de existență a întreprinderii „Flamura roșie" din Sibiu.

Intitulată „Oameni și fapte" — bogat ilustrată cu aspecte ale drumului parcurs de la mărunta fabrică „Grațioza" la impunătoarea unitate de azi — monografia prezintă istoria unității, etapele dezvoltării acesteia, frumoasele perspective de viitor, efortul și rezultatele harnicului colectiv de muncă de aici.

● Sfîrșitul săptămînii înscrie și acum, ca în alte dăți, frumoase acțiuni turistice, care antrenează oameni ai muncii din diverse domenii, tineri, elevii. Astfel, un grup de 43 de oameni ai muncii din întreprinderi și instituții sibiene au plecat spre Geoagiu-Băi. La o interesantă excursie de studii, de 7 zile, participă peste 40 de elevi ai Liceului energetic din Sibiu, pe traseul Sibiu — Deva — Arad — Timișoara — Reșița — Drobeta Turnu Severin — Porțile de Fier — Craiova — Tg. Jiu — Petroșani — Simeria — Sebeș — Sibiu. Viitorii energeticieni vor vizita obiective de profil din Timișoara (Electromotor), Reșița (Uzina constructoare de mașini, secția generatoare și transformatoare), Porțile de Fier (barajul și hidrocentrala),Ișalnița etc.

Va fi, fără îndoială, un circuit de mare interes pentru ei.

● În fosta cantină de la vila 18 din Păltiniș a fost dat în folosință un modern restaurant de aproximativ 200 locuri. Noile amenajări și dotări, mobilierul și întreaga ambianță constituie un cadru adecvat pentru o bună deservire a turiștilor.

● În această seară, în satul Sărata are loc un eveniment neobișnuit. Într-un cadru festiv va fi inaugurat noul cămin cultural, construit în acest sat. Cu prilejul inaugurării vor prezenta un bogat program artistic formațiile artistice din sat, după care va avea loc „balul sărătenilor".

● Ieri, biblioteca clubului „Independența" a găzduit o seară de poezie intitulată „Poeții noștri cîntă patria și partidul". Programul a fost realizat de grupul de recitatori al clubului, sub îndrumarea bibliotecarului Constantin Velcu.

● 24 de ore ● 24 de ore ● 24 de ore ●

În pagina a 4-a

COMUNICAT COMUN ROMÂNO-CENTRAFRICAN

Citiți în pagina a II-a

MAGAZIN

TELEVIZIUNEA — încotro?

Din ce în ce mai des sociologii se lamentează asupra influenței și atracției crescînde pe care mijloacele moderne de comunicație le exercită despotic asupra milioanelor de oameni, modificîndu-le pe nesimțite preocupările, gîndirea, acțiunile, în sensul evoluției lor către un numitor comun. Și, poate, imaginea tot mai convingătoare conturată a unui „homo mass-mediaticus", prizonier resemnat și fidel al miilor de biți ce ne bombardează din cadrul luminos al televizorului sau din cutia radioului este o realitate determinată de transbordarea pe care, conștienți sau nu, o efectuăm părăsind bătrîna „galaxie" Gutenberg" pentru mult mai moderna și comoda „galaxie audio-vizuală".

Evident, menținîndu-ne pe coordonatele previziunilor temeinic fundamentate, este greu de acceptat că argumentele sociologice vor determina în viitor o diminuare a sistemelor de televiziune (în fond, ele nici nu-și pot propune astfel de obiective utopice). Totuși, și fenomenul se face simțit încă de acum, anumite mutații de structură determinate de progresul tehnic și evoluția tehnologiei comunicațiilor audio-vizuale vor marca adînc viitorul televiziunii. Modificările de concepție vor opera îndeosebi asupra posibilității publicului de a-și pregăti, după preferințe, propriul program eliminîndu-se riscul unei uniformități obositoare care, uneori, se poate transfera în conștiința și reacțiile celor care o recepționează diurn. În esență, postul de televiziune, actualmente simplu dispozitiv de recepție pasivă a cîtorva programe predefinite, va deveni — în unele țări probabil chiar înainte de sfîrșitul acestui deceniu — un mijloc de comunicație mulțumită căruia va fi posibil să se facă o selecție a numeroaselor emisiuni, să se compună programe după preferințe, să se consulte biblioteci electronice, să se opereze tranzacții comerciale etc.

Consumatorul de programe TV. va dispune de posibilitatea de alegere între două procedee: pe de o parte, aparate ce vor utiliza un suport autonom pentru transmiterea mesajului audio-vizual (sistemele cu videocasete), pe de alta, receptoare care implică existența unei infrastructuri colective a transmisiei (sisteme cu cabluri și sateliți). În primul caz, cum am spus, hotărîtoare va fi **decizia individuală** a consumatorului, care își va putea cumpăra videocasete la fel cum azi își cumpără discurile microsilon.

Ce semnificație va avea pentru consumatori apariția acestui nou echipament?

În primul rînd, el nu va costa — după aprecierile actuale — mai mult decît receptorul TV. în culori la care va trebui conectat. Unele echipamente (derivate ale magnetoscopului) vor oferi posibilitatea înregistrării automate a emisiunilor televizate pentru a le păstra și a le revedea, așa cum un magnetofon permite azi înregistrarea unui concert radiodifuzat, să zicem, pentru a-l asculta din nou. Alte echipamente vor putea fi utilizate, datorită unei camere de televiziune simplificate, la crearea unor emisiuni... proprii, telespectatorul avînd posibilitatea de a-și „filma" de exemplu copiii, colegii etc.

Dar inovația esențială constă în faptul că toate aceste echipamente vor fi asociate la un catalog de videocasete preînregistrate pe care utilizatorul le va putea cumpăra constituindu-și o **videoteacă**, alături de discoteca și biblioteca sa. Conținutul unor asemenea cataloage este încă marea necunoscută a acestei dezvoltări. Se vor găsi în ele, cu siguranță, programe de divertisment (varietăți, magazine audiovizuale, filme cinematografice), programe culturale (teatru, poezie, concert), programe educative (învățămînt școlar sau profesional). Dar forma acestor programe va diferi probabil considerabil de echivalentele lor cinematografice sau televizate actuale. Într-adevăr, posibilitățile de intervenție a spectatorului asupra derulării videocasetei — oprirea imaginei, încetinirea, întoarcerea îndărăt —, condițiile deosebite ale spectacolului — la domiciliu, individual —, precum și diferențierea publicului pe segmente de interese și preferințe precise și limitate, provoacă reale dificultăți producătorilor de videocasete. Așa încît problema cu adevărat spinoasă nu constă, azi, în producerea noilor echipamente și a videocasetelor (o serie de firme din S.U.A., Japonia, Franța și R.F.G. au și anunțat de altfel experimentarea lor), ci, în găsirea și folosirea acelor teme și modalități de prezentare capabile să răspundă mulțumitor dispersiei mari de preferințe și exigențe.

Și e normal să fie așa (găsesc chiar tonifiantă pentru noi, oamenii, simpla existență a unei asemenea dileme) întrucît evoluția spectaculoasă a tehnicii n-ar mai avea nici o noimă dacă nu s-ar raporta la necesitățile oamenilor, dacă nu i-ar implica profund în ritmurile sale debordante. De la această cerință nici chiar televiziunea, cu pretențiile ei de stăpînă absolută a „artileriei informaționale" nu poate face excepție.

EMIL DAVID

Maria Hinsa din Tilișca, în vîrstă de 79 ani, își petrece o bună parte din zi lucrînd la războiul de țesut. Frumoasele fețe de mese, draperii, ștergare cu motive naționale etc., lucrate în decursul multor ani, o situează printre cunoscuții creatori de artă populară ai județului Sibiu

Relicve unice în lume

La Muzeul de istorie naturală „Grigore Antipa" din București se află expus scheletul unui animal uriaș, care a viețuit odinioară pe Pămînt. Este vorba de „Dinotherium gigantissimum", ale cărui relicve, unice în lume, au fost descoperite cu multe decenii în urmă la Mînzați, în județul Vaslui. Puțini sînt cei ce cunosc numele descoperitorului acestei piese de o valoare inestimabilă, care face faimă muzeului bucureștean. Acesta este Gregoriu Ștefănescu, unul dintre fondatorii geologiei și paleontologiei românești, creatorul, în 1866, al actualului muzeu din Piața Victoriei. De numele lui Ștefănescu se leagă, de asemenea, propagarea ideilor darwiniste în țara noastră. Savantul este considerat un deschizător de drumuri și un fervent slujitor al concepției materialiste în domeniul paleontologiei. Tot lui G. Ștefănescu i se datorează descoperirea rămășițelor de „Camelus alutensis (cămilă fosilă), formă de trecere între cămila primitivă și actuala cămilă africană, care reprezintă primele mărturii despre existența acesteia în trecutul sud-estului continentului european.

(Agerpres)

DICȚIONAR ANECDOTIC

Din culegerea „Oameni celebri în 1001 de anecdote" alcătuită de Gh. Lăzăroiu

Consultație

Un tînăr i-a prezentat spre consultație filozofului olandez Baruch de Spinoza (1632—1677) o lucrare de sociologie cerîndu-i părerea:

— În lucrarea dumitale am găsit multe lucruri bune și noi...

— Mă bucur foarte mult! — s-a grăbit tînărul scriitor.

— Din păcate însă, — și-a continuat Spinoza fraza — cele bune nu sînt chiar atît de noi, iar cele noi nu sînt chiar atît de bune.

Autografe

O pasionată colecționară de autografe i-a cerut scriitorului german Gerhard Hauptmann (1862—1946) două autografe și nu unul cum se obișnuiește. Dramaturgul s-a executat, apoi a întrebat-o:

— De ce două?

— Pe două „Hauptmann"-uri primesc cu mare greutate de-abia un „Lehar"!

Ce e mai grav

Ministrul de externe al lui Napoleon, Talleyrand (1754—1838), era un mare gurmand care știa să-și satisfacă plăcerile cu mult rafinament. Într-o seară, după o cină copioasă, bucătarul i-a spus cu vocea sugrumată de emoție:

— Excelența Voastră, sînt îngrozit. Am auzit că peste cîteva zile, adică la 6 iunie, va fi sfîrșitul lumii!

— Asta n-ar fi prea grav — i-a răspuns Talleyrand, zîmbind. Dar cine o să-mi gătească mie în 7 iunie?

Decorația

Un maior cunoscut prin moralitatea sa exagerată de care dădea dovadă în toate împrejurările a fost decorat de Friedrich cel Mare al Prusiei (1712—1786), în timp de pace.

— Maiestate, — a spus ofițerul, privind decorația — eu nu pot primi această distincție decît pe cîmpul de luptă!

— Nu fiți nebun! — i-a răspuns Friedrich — și atîrnați-vă obiectul ăsta pe piept. Din cauza lui nu pot începe acum un război!...

PROGRAMUL SĂPTĂMÎNAL TV

LUNI, 30 IULIE

17,30 — Curs de limba franceză. Recapitulare (3). 18,00 — Telex. 18,20 — Căminul. 19,00 — Scena — emisiune de actualitate și critică teatrală. 19,20 — 1001 de seri. 19,30 — Telejurnal. Cincinalul înainte de termen, 1973 — an hotărîtor. 20,00 — Cîntecul săptămînii. 20,10 — Ancheta TV. „5 lei și 2 plicuri". 20,50 — Revista literar-artistică TV. 21,30 — Roman foileton: „Noile aventuri ale mușchetarilor". Episodul VIII 22,20 — 24 de ore. 22,40 — Arii din opere de Mozart și Rossini în interpretarea sopranei Silvia Voinea.

MARȚI, 31 IULIE

9,00 — Teleșcoală. 10,05 — Avanpremiera. 10,10 — Teleenciclopedia (reluare). 11,10 — Telecinemateca pentru copii „Bine ați venit" (reluare). 12,25 — Muzică populară. 12,35 — Film documentar „Teracote antice". 12,50 — 52 de inițiative în 52 de spătămîni. 13,00 — Telejurnal. 17,30 — Curs de limba rusă. Recapitulare (4). 18,05 — Pe un picior de plai. Tulnicul moțului. 18,25 — Dimensiuni românești și universale în opera lui Dimitrie Cantemir. 18,45 — Panoramic științific. 19,20 — 1001 de seri. 19,30 — Telejurnal. 20,00 — Cîntecul săptămînii. 20,05 — „Stemă de țară". 20,20 Reflector. 20,35 — Seară de tearu. Io, Mircea Voievod (1). 22,00 — 24 de ore. Contraste în lumea capitalului. 22,30 — Gala maeștrilor: Gheorghe Halmoș. În program patru balade de Schopin.

MIERCURI, 1 AUGUST

9,00 — Curs de limba engleză. 9,30 — De la Alfa la Omega — enciclopedie pentru elevi. 10,05 — Avanpremieră. 10,10 — În frunte comuniștii (reluare). 10,35 — film serial. Marea iubire a lui Balzac (episodul II). Străina. 11,35 — Moment folcloric cu Ștefania Sacre. 12,40 — Pe-un picior de plai... 13,00 — Telejurnal. 15,30—17,00 — Matineu de vacanță. 17,30 — Curs de limba germană. Recapitulare (4). 18,05 — Tragerea pronoexpres. 18,10 — Întrebări și răspunsuri. Utilizarea rațională a forței de muncă socială în țara noastră. Modificări în raportul de forțe pe plan economic între principalele țări capitaliste. 18,30 — Imagini din Elveția. 18,40 — Atenție la... neatenție! Jurnal de protecția muncii. 19,00 — Timp și anotimp în agricultură. 19,20 — 1001 de seri. 19,30 — Telejurnal. 20,00 — Cîntecul săptămînii. 20,25 — Telecinemateca. Ciclul John Ford. Tot orașul vorbește. Cu: Edward G. Robinson, Jean Arthur, Wallache Ford. 22,00 — 24 de ore. 22,40 — Stadion. Emisiune de reportaje, anchete, opinii din lumea sportului.

JOI, 2 AUGUST

9,00 — Curs de limba franceză. Recapitulare (5). 9,30 — Prietenii lui Așchiuță. 10,05 — Tehnic-club (reluare). 10,25 — Moment folcloric. 10,50 — Bucureștiul necunoscut. „Cu bastonul prin București". 11,10 — Telecinemateca. Ciclul John Ford. Filmul artistic: Tot orașul vorbește. 12,40 — Teleobiectiv. 13,00 — Telejurnal. 17,30 — Emisiune în limba maghiară. 18,35 — Momente muzicale în decor brașovean. Muzică de cameră. 19,20 — 1001 de seri. 19,30 — Telejurnal. 20,00 — Cîntecul săptămînii. 20,05—21,59 — Seară pentru tineret. 22,00 — 24 de ore. Din țările socialiste. 22,30 — Aplauze pentru români. Reportaj realizat cu prilejul turneului efectuat de Ansamblul „Rapsodia română" în R. P. Ungară.

VINERI, 3 AUGUST

9,00 — Curs de limba rusă. Recapitulare (5). 9,30 — O viață pentru o idee: Gheorghe Munteanu-Murgoci (reluare). 10,00 — Telex. 10,05 Cărți și idei. 10,35 — Selecțiuni din emisiunea „Seară pentru tineret". 11,10 — Istoria filmului sonor (reluare). „Privește înapoi cu mînie" (Școala engleză de cinema). 13,00 — Telejurnal. 16,00—17,00 — Teleșcoală: Cu cartea în vacanță. 17,30 — Curs de limba engleză. Recapitulare (5). 18,05 — Tragerea Loto. 18,15 — Cunoașteți legile? 18,35 — La volan — emisiune pentru conducătorii auto. 18,50 Teleconferința de presă. 19,20 — 1001 de seri. 19,30 — Telejurnal. 20,00 — Cîntecul săptămînii. 20,30 — „Treptele țării" — emisiune de cîntece și versuri. 21,00 — Pagini de umor: „Aventuri în epoca de piatră". 21,50 — Teleglob. Itinerar iugoslav. Reportaj filmat. 22,10 — 24 de ore. 22,35 — Concertul orchestrei de estradă a radioteleviziunii la palatul culturii din Arad.

SIMBĂTĂ, 4 AUGUST

9,00 — Curs de limba germană. Recapitulare (5). 9,30 — A fost odată ca niciodată... Acasă la Donald. 10,05 — Cîntece și jocuri populare cu ansamblul „Flacăra Prahovei". 10,35 — De vorbă cu gospodinele. 10,53 — „Treptele țării". Emisiune de cîntece și versuri 11,25 — Roman foileton. „Noile aventuri ale mușchetarilor". Reluarea episodului IV. Micul rege. 13,00 — Telejurnal. 16,05 — Caleidoscop cultural-artistic. 16,30 — Emisiune în limba germană. 18,15 — Ritm, tinerețe, dans. Selecțiuni din spectacolul de gală prezentat de formațiile artistice românești la Festivalul Mondial al Tineretului și Studenților. Transmisiune din Berlin. 19,00 — Arc peste timp. Reportaj despre Craiova. 19,20 — 1001 de seri. 19,30 — Telejurnal. 20,00 — Cîntecul săptămînii. 20,05 — 52 de inițiative în 52 de săptămîni. 20,15 — Teleenciclopedia. 21,00 — Film serial Mannix. 21,50 — Recital de muzică ușoară cu interpreta italiană Ada Marri. 22,25 — Telejurnal. 22,35 — Opereta în inima verii. 23,00 — Săptămîna sportivă.

Un colț din Muzeul tehnicii populare

Foto: GH. LĂZĂROIU

MAGAZIN

UMOR SPANIOL

Fiecare lucru la locul său

Într-un restaurant de lux, un client întreabă mirat pe ospătar:

— Mi-ar place să știu ce fel de gîngănii are supa aceasta...

— Domnule, aici se vine pentru a mînca nu pentru a te instrui.

Bigamie

Doi marinari discută între ei. Unul îi spune că un alt camarad de-al său a fost condamnat pentru bigamie.

— Bigamie, dar ce înseamnă aceasta?

— Ei bine, bigamia — îi explică primul — este atunci cînd ai două soții în același port.

Responsabilă de actele sale

— Două sute de pesos această pălărie? Este o crimă! exclamă soțul.

— Nu te neliniști, dragul meu. Povara acestei crime o voi purta pe capul meu!

Ordin

Într-o țară latino-americană, un general, aflat în campanie, trimite următoarea telegramă președintelui țării: „Condițiile sînt insuportabile, 40 de grade la umbră. Soldații mor ca muștele".

I se răspunde telegrafic: „Retrageți-i la soare"!

În sfîrșit!

Cînd Columb a debarcat pentru prima oară pe una din insulele Lucayas (arhipelagul Bahamas) șeful indienilor se apropie și întreabă:

— Cine ești?

— Cristofor Columb — îi răspunse.

— Ești Columb! — exclamă indianul foarte fericit. În sfîrșit sîntem descoperiți!

Descoperirea unor fosile din cuaternar

În provincia Anhvei, din estul R. P. Chineze, s-au descoperit două schelete-fosile ale unei specii dispărute de elefanți, denumite „Elephus Mamadicus".

Cele două schelete, descoperite la sfîrșitul anului trecut cu ocazia construirii unui rezervor de apă în albia mijlocie a rîului Huai, constituie primele descoperiri complete a unor asemenea specii pe teritoriul Chinei. Cercetările anterioare asupra unor asemenea fosile erau fragmentare și nesigure, neavînd la bază un schelet complet. Cele două fosile, recent descoperite, includ cranii, tibii, vertebre precum și colți de fildeș de o lungime de trei metri, conservate perfect, ceea ce va oferi paleontologilor și geologilor posibilitatea unei cercetări mai ample în privința caracteristicilor, obiceiurilor acestui animal dispărut, precum și asupra condițiilor geografice și climatice ale văii rîului Huan.

Expoziția internațională de filatelie de la București

Valoroasă participare a filateliștilor din Sibiu

Acum cîteva zile s-a sărbătorit la București, în prezența unui numeros public și a unor invitați ai Asociațiilor filatelice de peste hotare, împlinirea a 15 ani de la înființarea Asociației filateliștilor români. Cu acest prilej s-a deschis, sub auspiciile SOCFILEX, în holul Ateneului Român, cea de a 3-a „Expoziție internațională de filatelie a țărilor socialiste din Europa".

Expoziția care cuprinde 230 de colecții (clasice, după catalog, tematice, maximafilie) întrunește rodul strădaniei și priceperii a numeroși colecționari atît din țara noastră cît și din U.R.S.S., R. P. Bulgaria, R. D. Germană, R. P. Polonă, R. S. Cehoslovacă, R.S.F. Iugoslavia, R. P. Ungară. De asemenea, un loc aparte este rezervat exponatelor filatelice de mare valoare ale administrațiilor poștale din țările participante, cît și panourilor românești cuprinzînd, printre altele, un „bloc" de 14 valori de 18 parale — unicat în lume, sau primele eseuri ale Emisiunii Paris (unde se remarcă semnătura în original a gravorului) ca și cunoscutele coli originale de 100 de bucăți — „Țesătoarea".

De mare atracție din partea filateliștilor cît și a numerosului public vizitator, se bucură exponatele din colecțiile particulare românești. Dintre aceștia Ion Opriș din Sibiu se poate mîndri cu colecția „Sibiul în filatelie" care cuprinde cîteva unicate. Între ele, cartea poștală circulată de la Sibiu la Păltiniș (1903), colecția „Costume naționale din Sălște" (1936) ca și „File de album din expoziția Mediaș" sau „Cărți poștale de Ziua mărcii" (1942) reprezintă documente interesante nu numai ca valori filatelice. Ele ar putea constitui probe materiale pentru unele studii sociologice.

Un alt sibian, Dragomir Chiriac se prezintă, de asemenea, cu o colecție — studiu de capete cu favoriți — mult apreciată de specialiști. Și dinadins am lăsat la urmă, ca un corolar al prezenței sibienilor la Expoziția filatelică internațională de la București este „capul de bour de 54 parale" din colecția sibianului Denghel Ludovic, piesă unică — una din primele emisiuni de mărci clasice românești — punct de mare atracție a vizitatorilor.

Iată, așadar, că Expoziția internațională de filatelie a țărilor socialiste din Europa, deschisă la București, este un fericit prilej pentru filateliștii sibieni de a se afirma într-o manifestare de mare valoare națională și mai ales internațională.

DUMITRU CHRISTACHE

Șah

Pentru a păși mai departe în cunoașterea elementelor strategice uzuale, trebuie să revenim puțin asupra așa-numitului „complex critic", cu care de fapt am făcut cunoștință în cadrul temei indiene. Precizăm că, pe lîngă elementele deja cunoscute — cîmpul critic, mutarea critică, figurile critică și cea interceptantă — va trebui să ținem cont și de „cîmpul de influență". Este vorba de cîmpul pe care îl traversează figura critică, înainte de a trece peste cîmpul critic. Pe acest cîmp de influență va fi nevoit să se retragă R negru pentru a fi făcut mat prin descoperirea figurii critice.

Dezlegați problema de mai jos, precizînd toate componentele complexului critic menționate mai sus (pentru soluția completă — 8 puncte).

367. Autor necunoscut

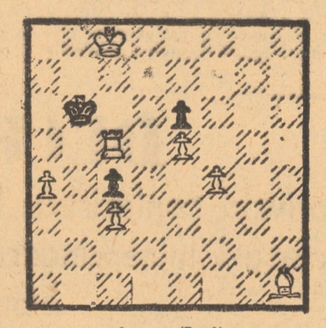

3× (7+3)
(va urma)

Elemente strategice

Dezlegarea problemei 365: 1. Nc2! (am.2.Cc4+Rd4 3. Ne3×, exploatînd interferarea nebunului negru de către R negru, care s-a așezat pe cîmpul critic d4)Ng1 (mutarea anticritică, pentru a evita interferarea ulterioară a nebunului de către R negru) 2.Nh6 (am.3.Ng7×) Nd4 3. Cc4×; dacă negrul își prelungește apărarea, plasîndu-și nebunul la f2, pentru a răspunde la 2.Nh6? cu 2...Nh4! atunci urmează exploatarea autoblocării cîmpului f2 prin 2.Ch6!, urmată de mat imparabil — (2...Rf6) 3.Cg4×. Rezultă deci, că Nb6 este figura critică.

Punctajul semestrial...

...acumulat de dezlegătorii noștri la data de 30 iunie 1973 (ultima problemă 365), în cadrul concursului nostru permanent, se prezintă astfel: **P. Popa (București) 423 puncte, B. Duță (București) 422 p, V. Ionescu (P. Neamț) 373, A. Moldovan (Timișoara) 324, M. Stoica (București) 308, C. Albișoru (București) 268, Gh. Căliman (Sîngeorgiu de Pădure) 242, N. Gheran (București) 226, V. Petrovici (București) 224, V. Orgics (Sighet) 203, C. Herța (București) 195, I. Glodeanu (c. Cobadin) 182, A. Deaky (Timișoara) 176, Gh. Pop (Băile Borșa) 163, Gh. Bolocan (Oravița) 147, O. Petrișor (c. Ad.-Copăceni) 142, I. Pollak (Oțelul Roșu) 141, C. Muscalu (Iași) 139, N. Lența (Iași) și L. Vigh (Oradea) cîte 117 puncte, M. Purice (București) 108, I. Vega (Hidrocentrala Lotru) 107, B. Săvulescu (București) și A. Sperdea (Hunedoara) cîte 106 p, V. Vermester (Sighet) 105, I. Mărășu (c. Vorniceni) 96 p, D. Hristenco (București) 92, Gh. Mănțulescu (Breaza) 91, I. Roangheși (Petrila) 90 puncte.**

Restul de 31 de dezlegători au acumulat sub 90 de puncte.

Primii doi din fruntea clasamentului au primit cîte un premiu, iar punctele lor s-au anulat.

A. F. I.

Informații științifice și culturale

Metalele se dizolvă în apă

Argintul și alte metale se dizolvă în apă. Acest lucru a fost descoperit recent de specialiști sovietici care au constatat că apa păstrată cîtva timp în vase de argint dezvoltă niște proprietăți distrugătoare de bacterii. Argintul însă nu se descompune ca zahărul în molecule sau ca sarea în ioni ci în grupuri moleculare. Un grup de fizicieni din Leningrad a reușit să stabilească anumite legi pentru procesul de descompunere a metalelor în apă. Aceste legi sînt valabile și pentru metalele a căror coroziune se desfășoară mai încet și care nu formează o suprafață protectoare de oxid ca de exemplu aurul, nichelul, titanul etc.

Centrală electrică sui-generis

Un om de știință englez a făcut recent o propunere care a captivat întreaga lume științifică din Anglia: o centrală electrică pe Lună. Este vorba de cîteva baterii solare care să transforme energia razelor solare în energie electrică. După calculele inventatorului, energia razelor solare emisă pe o suprafață de dimensiunea craterului Mării Liniștei sau Copernic este suficientă pentru obținerea a 10 000—100 000 MW energie electrică. Și ea poate fi transmisă pe Pămînt prin intermediul unor raze laser.

Petrolier automatizat

În Japonia a fost construit primul petrolier complet automatizat din lume. Echipajul acestui vas original este constituit doar dintr-un grup de tehnicieni care trebuie să intervină în dirijarea navei doar în caz de avarie. Nava petrolieră se conduce în mod automat, urmînd traseul planificat dinainte și introdus în computerul destinat să comande dirijarea navei. Mai mult, încărcarea și descărcarea navei este, de asemenea, programată, deci se execută automat.

Un aparat detector al cancerului

Radiologul peruvian, dr. Herbert Cavero Garay a inventat un aparat constînd dintr-o ventuză în care se introduce prin presiune un lichid de contrast. El semnalizează traiectul și amploarea părții canceroase a unui organ, permițînd astfel obținerea unei radiografii complete.

Maiakovski — actor de film

Regizorul sovietic Serghei Iutkevici turnează în prezent în studiourile „Mosfilm" cadrele pentru producția cinematografică „Maiakovski — actor de film". În prima parte a filmului, actorul Igor Ilinski relatează colaborarea sa cu poetul cu prilejul filmului „Pelicula încătușată" după scenariul lui Maiakovski. În a doua parte, Serghei Iutkevici prezintă într-o nouă versiune filmul „Domnișoara și huliganul" turnat în 1918 după scenariul poetului și unde el a interpretat unul din rolurile principale.

Un cinematograf neobișnuit

La Astrahan — U.R.S.S. — s-a inaugurat recent o sală de cinematograf în formă de cilindru, cu coridoare inelare în interiorul căreia se menține o temperatură constantă chiar în cele mai călduroase zile de vară. Sala este prevăzută cu o instalație de lumină infraroșie care în anotimpurile reci produce căldură. Cinematograful „Lotos" — aceasta este denumirea dată de constructori — are o capacitate de 460 locuri.

Restaurarea monumentelor de artă pragheze

Peste 400 de monumente de artă din capitala cehoslovacă — statui, basoreliefuri, fîntîni etc. sînt în prezent în curs de restaurare și conservare. O expoziție deschisă recent în Orașul Vechi al Pragăi permite publicului să ia cunoștință de lucrările de întreținere și conservare întreprinse de 120 de artiști-restauratori, pentru a reda aspectul și frumusețea inițială statuilor din grădinile palatului Vrtba sau ale vestitului Pod al lui Carol, ca și numeroaselor basoreliefuri și lucrări plastice din toate părțile capitalei. Unele dintre acestea sînt expuse înainte de restaurare, pentru a se demonstra pe ele procedeele lucrărilor de conservare și restaurare.

Galeriile din Praga au făcut, de asemenea, copii ale unor sculpturi prețioase. Executate din materiale durabile, ele vor lua locul originalelor în parcurile și grădinile Pragăi, acestea urmînd a fi expuse într-o expoziție permanentă în castelul Troja.

Tînărul Garibaldi

Acesta este titlul serialului în șase episoade semnat de Franco Rossi despre șederea lui Garibaldi în America de Sud. Serialele cuprind perioada 1831—1848, de la fuga lui Garibaldi de la Genova și pînă la reîntoarcerea lui în Italia, în momentul primului război italian de independență. Turnările se desfășoară în prezent în delta fluviului Parana, la frontiera dintre Argentina și Uruguay. Cadrele următoare vor fi turnate în Brazilia, Columbia și Italia. Rolul principal este deținut de Maurizio Merli. Anita Garibaldi este întruchipată pe ecran de tînăra braziliană Rejane Medeiros. „Tînărul Garibaldi" este o coproducție italo-franco-germano-argentiniană.

Descoperirea unei cariatide

La 30 km de Palermo o echipă de arheologi din Zürich a descoperit o cariatidă datînd din secolul IV î.e.n. în perfectă stare. Statuia, reprezentînd o femeie de 1,80 m înălțime, este constituită din trei blocuri de piatră cîntărind fiecare cîte 500 kg. Descoperirea acestei cariatide prezintă o mare importanță arheologică deoarece nu s-au găsit pînă acum în Sicilia sculpturi care să dateze de peste 2 400 ani.

Sărbătorirea semicentenarului întreprinderii „Flamura roșie“ Sibiu

(Urmare din pag. 1)

muncitor, Ioan Frum, maistru mecanic, Ana Geangalău Boteiu, inginer, șef serviciu programare pregătire și urmărirea producției, Arghir Gîndacu, pensionar, Dino Ernst Greger, lăcătuș mecanic, Gheorghe Herțoiu, lăcătuș reglor, Georgeta Istrate, funcționar, președinta Comitetului sindicatului, Ilie Lazăr, strungar, Lucian Linde, economist, șef serviciu personal învățămînt-salarizare, Toma Măhăra, lăcătuș mecanic, Constantin Mihalache, matrițer, Remus Mihu, tehnician, Nicolae Nechimiș, inginer, șef atelier proiectare metal, Erich Nemeth, tehnician, Ilarie Ogner, contabil analist principal, Nicolae Părăian, economist, director adjunct, Vasile Roman, inginer, șef secție metal II, Paraschiva Sbîrcea, muncitor presator, Alfred Schuster, lăcătuș mecanic, Regina Toma, operator mase plastice, Erwin Wächter, inginer, șef atelier proiectare mase plastice, Richard Wittenberger, inginer, director, Gheorghe Zgureanu, economist, șef serviciu aprovizionare; Ordinul „Steaua Republicii Socialiste România“ clasa IV-a, tovarășilor: Tudor Avram, șef serviciu administrativ, Silvestru Moldovan, director la Fabrica de porțelan de menaj Alba Iulia, fost director la „Flamura roșie“ Sibiu; Ordinul „Steaua Republicii Socialiste România“ clasa a V-a tovarășilor: Gheorghe Alămam, lăcătuș, Cornel Trifan, maistru principal. De asemenea, s-a conferit „Medalia Muncii“ unui număr de 143 muncitori, maiștri, tehnicieni, ingineri, funcționari.

Înaltele distincții au fost înmînate de tovarășul Miron Constantinescu, vicepreședinte al Consiliului de Stat al Republicii Socialiste România, care a transmis din partea conducerii partidului și statului, personal a tovarășului Nicolae Ceaușescu, colectivului de muncă sărbătorit calde felicitări și urări de noi succese în îndeplinirea exemplară a sarcinilor de plan, a angajamentelor asumate.

În continuare au luat cuvîntul **Victor Comăniciu**, veteran al întreprinderii, maistrul **Remus Mihu** și muncitoarea **Regina Toma** care au evocat, în cuvinte calde, emoționante, diferitele momente din viața și activitatea colectivului, mulțumind pentru înaltele distincții acordate.

Colectivului de muncă sărbătorit i-au fost adresate apoi cuvinte de înaltă apreciere de către tovarășul Richard Winter, prim-secretar al Comitetului județean de partid.

„Îmi este deosebit de plăcut, a spus vorbitorul, să particip la jubileul uneia dintre cele mai cunoscute unități industriale sibiene și să transmit întregului colectiv de muncă de la „Flamura roșie“ — muncitori, tehnicieni, maiștri, ingineri — români, germani, maghiari — un salut călduros din partea Comitetului județean de partid și a Comitetului executiv al Consiliului popular al județului, să vă urez importante succese în muncă și în viață, realizări noi, pe măsura prestigiului pe care l-au dobîndit în țară și peste hotare roadele muncii și priceperii dumneavoastră, aportul deosebit cu care „FLARO“ și colectivul său se prezintă astăzi la această aniversare“.

Rememorînd etapele succesive ale dezvoltării fabricii, vorbitorul a spus în continuare: **„Este o ocazie fericită pentru a marca, mai ales, saltul impresionant pe care — în condițiile politicii consecvente de industrializare socialistă promovată de partidul nostru — l-au adus anii de după naționalizarea principalelor mijloace de producție. Sînt deosebit de elocvente cifrele spectaculoase ale sporurilor productive, cele care arată diversificarea în ritmuri înalte a tehnicității producției, a calității utilării și tehnologiilor.**

Dar cea mai spectaculoasă parte a dezvoltării o reprezintă schimbările calitative care se referă la factorul decisiv al oricărei producții: omul, colectivul de muncă pe care-l formați. Pentru aceasta ar trebui să ne bucurăm întîi de toate în acest ceas aniversar. Reprezentați astăzi un colectiv matur, cu posibilități practic nelimitate de a face față oricăror solicitări. Moderna industrie textilă românească, binecunoscută și apreciată în lume, are în „Flamura roșie“ un pion al mutațiilor tehnologice adaptate cerințelor aplicării progresului tehnic“.

Referindu-se apoi la sarcinile ce stau în fața întreprinderii semicentenare, vorbitorul a spus: **„Aveți perspective foarte bune de dezvoltare, o bază materială modernă, un colectiv priceput. Va trebui să aplicăm integral în practică luminosul program de dezvoltare stabilit de Congresul al X-lea și de Conferința Națională. Creșterea de 1,7 ori a producției de accesorii pentru industria ușoară, în 1975, față de 1971, de 2,8 ori în 1980 reprezintă pentru colectivul de la „Flaro“ sarcini cu semnificații social-economice deosebite.**

Avem convingerea, a spus în încheiere tovarășul Richard Winter, că, colectivul de la „Flamura roșie“ se va situa și în continuare printre colectivele fruntașe, că va reprezenta în industria județului și a țării o unitate în care eficiența, înalta productivitate și calitatea producției, abnegația oamenilor vor atinge parametri care să justifice titlul de fruntaș, încrederea de care vă bucurați din partea conducerii partidului și statului“.

În încheierea festivității, în aplauzele și ovațiile participanților a fost adoptată o telegramă către Comitetul Central al Partidului Comunist Român, către tovarășul Nicolae Ceaușescu personal.

Pe parcursul întregii festivități, participanții au ovaționat îndelung pentru Comitetul Central, pentru tovarășul Nicolae Ceaușescu, secretarul general al partidului.

★

Seara, în moderna cantină-restaurant a întreprinderii „Flamura roșie“, a avut loc o masă tovărășească, la care au participat tovarășul Miron Constantinescu, membru supleant al Comitetului Executiv al C.C. al P.C.R., secretar al C.C. al P.C.R., Richard Winter, membru supleant al Comitetului Executiv al C.C. al P.C.R., prim-secretar al Comitetului județean de partid, muncitori, tehnicieni, ingineri fruntași din întreprinderea sărbătorită.

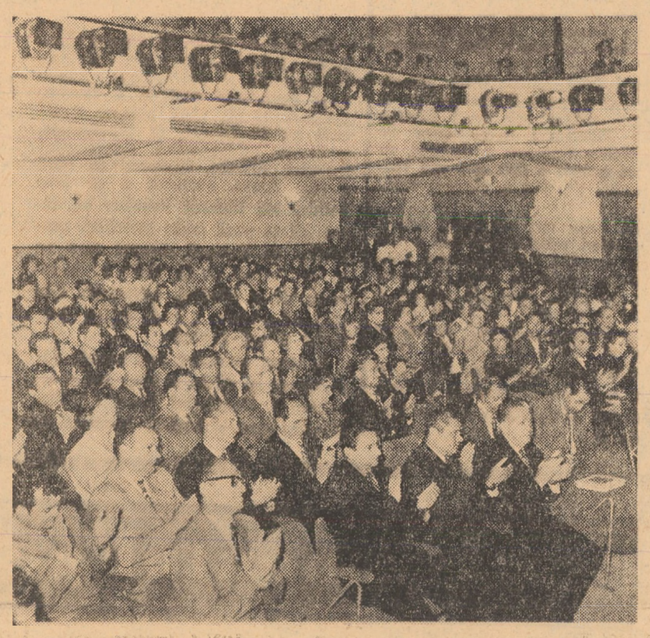

Aspect din sală

Sesiune jubiliară de comunicări tehnico-științifice

Ieri dimineață, la sediul întreprinderii „Flamura roșie“, a avut loc o interesantă sesiune de comunicări tehnico-științifice, ocazionată de sărbătorirea a 50 de ani de existență a unității. Cu această ocazie inginerii Dan Gheorghe și Iosif Gheorghe au prezentat comunicarea „Soluții constructive moderne în realizarea matrițelor de injectat materiale termoplaste și termorigide“, iar inginerul Gavrilă Iacob a prezentat un referat în legătură cu „Rezultate obținute în domeniul proceselor de aurire a oțelului inoxidabil“. În continuare inginerul Dan Giurgiu a vorbit despre unele „Progrese obținute în metalizarea galvanică a copolimerului acrilonitril — butadien — stirenic“, iar inginerii Aurelia Bronescu și Petru Feldorean au prezentat referatul „Colorarea polietilenei cu coloranți indigeni“. De asemenea, inginerul Nicolae Sîrbu a prezentat comunicarea „Cercetări privind vibrațiile arborilor încărcați cu sarcină variabilă în timp“. Toate comunicările au suscitat un real interes în rîndul participanților.

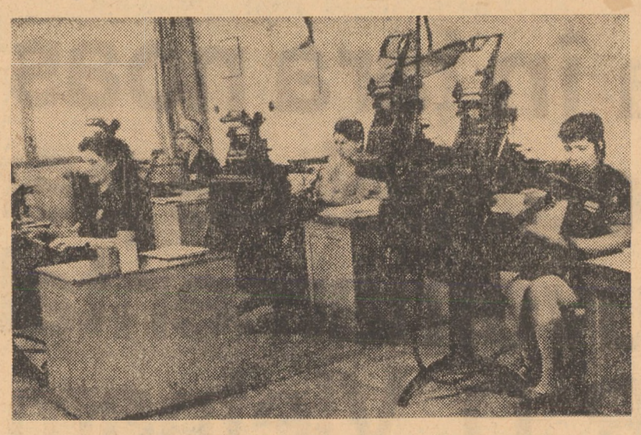

Sectorul tastere al Întreprinderii poligrafice Sibiu prevăzut cu mașini ultramoderne cu care se realizează camanda-program pentru mașinile monoturnat și monofoto

Activitatea comitetului comunal de partid — mai bine ancorată în problematica economică majoră a comunei

Analiza activității desfășurată de către comitetul comunal de partid **Nocrich** reliefează, pe lîngă obținerea unor realizări, și o serie întreagă de lipsuri care își pun amprenta asupra unor sectoare economice sau sociale. Din relatările tovarășului Aurel Teașcu, secretarul comitetului comunal de partid, desprindem preocuparea pentru întocmirea planurilor concrete, cu sarcini precise, pe fiecare unitate agricolă în parte și urmărirea modului de realizare a obiectivelor stabilite.

Situația reală reliefează însă unele neconcordanțe. La **C.A.P. Nocrich**, cu toate că fertilizarea cu îngrășăminte naturale s-a realizat pe întreaga suprafață planificată, de 115 hectare, lipsa îngrășămintelor pe bază de azot a făcut imposibilă fertilizarea unei suprafețe de 160 hectare din cele 760 hectare planificate. De pe aceste suprafețe rămase nefertilizate, conducerea C.A.P. Nocrich „estimează“, astăzi obținerea unor producții medii nesatisfăcătoare. Nu se cunoștea dinainte cantitatea de îngrășăminte necesară? Din suprafața de 400 hectare ce trebuia însămînțată cu porumb boabe, s-au erbicidat numai 240 hectare. Restul suprafeței a fost repartizat membrilor cooperatori pentru efectuarea întreținerii în acord global. Aceasta în condițiile în care la alte lucrări agricole se simte lipsa forței de muncă. Nu-i mai puțin adevărat că și timpul nefavorabil a influențat în mare măsură neexecutarea la timp a unor lucrări agricole, cum ar fi însămînțarea abia către sfîrșitul lunii mai a circa 25 la sută din terenurile cu porumb boabe, afectarea unor culturi prin revărsarea Hârtibaciului.

Atmosfera nu este mai optimistă nici la **C.A.P. Hosman**. Aici, inginerul șef al unității, Nicolae Veștemean, citînd o serie de cifre privind planificările, aprecia că producțiile medii ce se vor obține sînt sub indicatorii de plan. Luînd contact cu aceste realități ne-a mirat, într-un fel, seninătatea cu care cadrele de conducere privesc aceste nerealizări și optimismul cu care se așteaptă venirea „unui an mai bun“.

În sectorul creșterii animalelor, la cele două unități agricole sînt înregistrate nerealizări. De exemplu, la ferma mixtă a C.A.P. Hosman există numai 713 bovine față de indicatorul anual planificat, de 850 capete. Pînă la ora actuală, din cele 147 juninci gestante planificate s-au obținut abia 17. Față de 1 700 litri lapte planificați a se obține anual pe cap de vacă furajată, pînă în prezent s-au obținut doar... 470 litri! Interesîndu-ne asupra cauzelor care au generat aceste slabe rezultate, ni se argumentează cu „starea necorespunzătoare a pășunii actuale, lipsa de pe această pășune a apei necesare adăpării animalelor, neaplicarea îngrășămintelor pe pășune din cauza lipsei de oameni“... „Argumentele“ aduse nu fac altceva decît să reliefeze lipsa organizatorică a conducerii C.A.P. Hosman. Aflăm că aici nu se aplică nici furajarea suplimentară la vacile de lapte deoarece „cineva“ a rătăcit repartiția la tărîțe. (?!). Neridicarea acestui furaj în termen a dus la anularea repartiției. Socotim că este cazul să se treacă la măsuri concrete, imediate pentru rezolvarea situației existente. De fapt, la C.A.P. Hosman acestea nu sînt singurele deficiențe organizatorice constatate. De exemplu, în timp ce fînul de pe cele 50 hectare (din 629 hectare de fînețe naturale) așteptă să fie transportat și depozitat, camioanele cooperativei efectuau transporturi de pietriș. A fost necesară intervenția președintelui consiliului intercooperatist Nocrich, inginerul Sergiu Psenicica, pentru îndrumarea camioanelor la transportat fînul...

La C.A.P. Nocrich realizarea efectivului de animale planificat este condiționată de cumpărarea a cca 60 capete de bovine. Dar acțiunea este stînjenită de către... consiliul de conducere al cooperativei. Cu „opozantul“ principal, președintele Nicolae Lomotă, a fost necesară o muncă de convingere suplimentară depusă de către primarul comunei, Aurel Teașcu. Se mai poate comenta o asemenea atitudine?

Un fapt pozitiv de remarcat în activitatea comitetului comunal de partid este acela că s-a reușit să se imprime consiliilor de conducere din cooperativele agricole buna obișnuință de a organiza munca pentru ziua următoare încă din seara precedentă. În această direcție, ținînd cont că ambii ingineri sînt navetiști, aici mai apar și... greutăți. Așa cum ne explică inginerul Ștefan Secuiu, această planificare se face la ora 18, după care dînsul pleacă în comuna Rășinari. Dacă după plecarea dînsului din unitate se ivesc o serie de situații noi, planificarea realizată este fără efect! De reținut că în această cooperativă atît președintele Nicolae Lomotă cît și inginerul șef Ștefan Secuiu sînt navetiști. Altfel ar fi situația în care inginerului Ștefan Secuiu i s-ar asigura stabilirea în comună. Referitor la acest lucru, primarul Aurel Teașcu ne informează că odată cu terminarea construcției blocului de locuințe pentru specialiști (n.a. peste 4—5 luni) se va putea asigura spațiul corespunzător stabilirii în comună a inginerului Ștefan Secuiu și a familiei sale. Pînă atunci?

Activitatea desfășurată la nivelul comitetului comunal de partid de către comisia economică cuprinde o serie de acțiuni. Comisia economică are în studiu problema profilării sectorului zootehnic pe îngrășătorie de tineret ovin. Se are în vedere reducerea sectorului creșterii bovinelor (??!) sau înlocuirea acestuia cu îngrășătoria de taurine. Profilarea aceasta, ni se argumentează, ar rezolva problema deficienței forței de muncă. Ne surprinde intenția comisiei economice de a reduce sectorul creșterii bovinelor, cînd tocmai pentru dezvoltarea acestui sector la C.A.P. Nocrich s-au făcut investiții de 134 mii lei pentru construirea unei bucătării furajere. Mai mult, la C.A.P. Hosman în momentul de față se află în construcție un grajd modern, în valoare de 600 mii lei și se preconizează și construirea unei bucătării furajere. De ce oare se fac aceste investiții dacă se are în vedere „nefolosirea“ lor?

Considerăm necesară axarea mai concretă a activității comitetului comunal de partid pe eliminarea situațiilor negative existente încă în cadrul unităților economice ale comunei, pentru realizarea producției vegetale și animaliere planificate, pentru îndeplinirea obiectivelor majore stabilite.

ȘT. TANCOU

Caleidoscop cultural

■ Ieri, la Casa de cultură din Ocna Sibiului a avut loc o seară de poezie intitulată „Imn tinereții“, realizată cu concursul profesoarei Maria Pîrvu.

■ Sîmbătă la sectorul II finisat relon al întreprinderii „7 Noiembrie“, bibliotecara Gertrude Barth a prezentat 3 cărți pentru tineret — „Crearea U.T.C.“, „File din istoria U.T.C.“ și „Cum ne comportăm“.

■ Aflate din nou în deplasare în comunele județului, formațiile artistice ale Casei de cultură a orașului Agnita prezintă astăzi la căminul cultural din Ighișul Vechi spectacolul folcloric „Buzduganul“.

■ Tot astăzi, secția maghiară a Teatrului popular din Mediaș oferă locuitorilor comunei Vînători din județul Mureș, un spectacol cu piesa „Noi bărbații“.

■ Astăzi, în sala de spectacole a clubului „Independența“, cunoscuta formație timișoreană „Phoenix“ prezintă din nou la Sibiu două spectacole (orele 17 și 20) cu programul de succes „Cei care ne-au dat nume“.

Casa căsătoriilor la Loamneș

În noua clădire a Consiliului popular al comunei Loamneș, a fost inaugurată, zilele trecute, „Casa căsătoriilor“. Compusă din două camere special amenajate, în ea se vor desfășura ceremoniile căsătoriilor tuturor tinerilor din centrul de comună și satele aparținătoare.

ȘT. V.

PROMOVAREA BUNULUI GUST — o problemă de responsabilitate socială

■ Mai mult util frumos ■ Artă populară sau confecții demodate? ■ O vitrină poluantă ■ Prostul gust cu hîrtii în regulă ■ De educație răspundem toți!

În repetate rînduri documentele de partid și de stat au subliniat necesitatea realizării educației maselor pe toate planurile de activitate economică și social-culturală. În acest context, promovarea bunului gust reclamă preocuparea permanentă a unui complex de factori, aceasta neputînd fi lăsată doar pe seama unor instituții de artă, cum greșit mai cred unii. Omul are nevoie de o ambianță plăcută la locul de muncă dar și acasă, în orele de repaus, își înfrumusețează locuința cu obiecte de artă, cu piese de ornament, așa cum se pricepe, dar, mai ales, așa cum le găsește în comerț. De aici ideea unei anchete avînd ca temă producția și desfacerea obiectelor de artă populară și artizanat din Sibiu, situîndu-ne în ipostaza cumpărătorului dornic să aibă în casă un bibelou, un tablou, o cuvertură...

Intrînd prin magazinele de profil am constatat că există asemenea produse, cu un aspect atrăgător, de certă calitate artistică, adică, îndeplinesc, pe lîngă funcția utilă și o funcție estetică. Bunăoară, o serie de produse ale cooperației meșteșugărești din Sibiu, București, Tîrgoviște, Breaza ș.a. — țesături, obiecte de marochinărie, bibelouri, cioplituri în lemn etc. — merită să fie cumpărate, încîntă ochiul, aduc un plus de farmec vieții de toate zilele.

Pe lîngă acestea, însă, cumpărătorul mai întîlnește în magazinele noastre și produse de gust îndoielnic, ba chiar de prost gust, care nu-și găsesc nici cel puțin un rost cît de cît util.

★

La magazinul „Arta populară“ din Piața Republicii (firmă foarte ademenitoare) cumpărătorul este neplăcut surprins de faptul că jumătate din magazin stă ocupat cu confecții, acestea în mare parte depășite de linia modei, articole ce fac imposibilă expunerea corespunzătoare a obiectelor de artizanat. Apoi, ochiul obosește în rafturile supraîncărcate cu mărfuri a căror orînduială e făcută fără nici o logică (comercială și estetică). Afli aici, pe lîngă lucruri frumoase, figurine de porțelan în atitudini și culori pășuniste, ce se vreau ciobănași și țărăncuțe; iconițe — copii grosolane după pictura pe sticlă a lui Nicula; căsuțe de lemn neapartținînd, ca stil, niciunei zone etnografice; ploști din lemn cu burtă de sticlă colorată — „ingenioasă“ fuziune între spiritul artei populare și o fantezie derutantă a creatorului modern; interioare țărănești nereprezentative și executate fără meșteșug; obiecte din fier forjat și tablă imposibil de integrat în vreo ambianță (oricît de excentrică).

Pe traseul anchetei noastre, în plin centru (bulevardul Nicolae Bălcescu nr. 3) o vitrină, la vederea tuturor, expune, ca într-un panopticum, figuri de pămînt ars, spoite cu rozbombon și verde leșinat, cu pretenții de ceramică sculpturală — adevărate perle ale prostului gust.

Nu știm cine este autoarea rizibilelor replici la barocul întîrziat, (pe nume Grau Anne Rouse) deținătoarea unui „atelier de sculptură-ceramică în strada Someșului nr. 9“. De aceea întrebăm: care este „forul“ ce a autorizat expunerea poluantei vitrine din bulevardul Nicolae Bălcescu și în numele cărei rațiuni se permite asemenea pată pe obrazul bunului gust? Pentru că, vai, nu e singura bubă a esteticii străzilor sibiene. La circa două sute de metri de aceasta, pe același bulevard, la nr. 31, jubilează, după geamul altei vitrine, niște tablouri „originale“ (peisaje campestre, naturi statice cu lubenițe și struguri) alături de o reproducere după Luchian, de proastă factură tehnică. Și toate astea pentru a face reclamă unui atelier de rame apartținînd cooperativei meșteșugărești „Munca tîmplarului“, (care nu mai există) aflat în curtea imobilului. Culmea, magazinul de articole din piele din aceeași clădire dispune de o vitrină neîncăpătoare. Atelierul respectiv, producător de rame lipsite de gust, ar putea să expună, într-un spațiu mai redus, doar profiluri de rame, frumos aranjate.

★

În Piața Cibin, mai ales în zilele de tîrg, întîlnești un peisaj de-a dreptul bizar, întreținut de diverși „producători“ autorizați, care oferă mărfuri pentru împodobit casa — carpete, fețe de mese, păretare etc. — executate cu șablon, reprezentînd cerbi și căprioare într-un peisaj de junglă, vulpi ce sfîșie nevinovate galinacee sub clar de lună, bucătării călugărești cu inscripții gastronomice, răpiri din seraj — producte pe care nici nu le putem cataloga. Mai ești asaltat de negustori ambulanți care-ți oferă tot felul de „mărunțișuri artistice“, cravate pictate cu negrese, palmieri, sirene, marinari tatuați; aplice din ghips cu pitici și bone durdulii etc.

Tot în piață am întîlnit vînzători de ceramică populară — oale, străchini, cănce, căniițe de vin și cafea — din cunoscuta zonă de olărit Corund care, pe lîngă piese de autentică valoare artistică, desfăceau și un soi de producții din lut pictat în culori țipătoare — animale, dansatoare, negrese, pitici — care n-au nimic comun cu arta populară. Sîntem curioși dacă cei ce autorizează desfacerea unor asemenea (sub)produse artizanale sînt dispuși să-și împodobească locuința cu ele?

★

O altă fațetă a comerțului cu obiecte dubioase din punct de vedere estetic: la bazarul din str. Faurului se vînd tablouri (pictură) — lebede cu gîtul ondulat, alunecînd romantic pe fața unui lac de cerneală, înconjurat de niște copaci fără specie — și reproduceri tipografice a căror provenință n-am putut-o stabili. Vînzătoarea și merceologul unității n-au reușit să ne informeze asupra autorilor, dar erau încîntați că „tablourile se vînd și, ca atare, contribuie la realizarea sarcinilor de plan ale magazinului“.

Așadar, o portiță proptită cu acte prin care pătrunde spre public prostul gust. Cine a putut da viza pentru calitatea artistică a acestora? Sîntem siguri că Uniunea artiștilor plastici sau Centrul județean de îndrumare a creației populare nu și-au asumat un asemenea risc.

★

Am adus doar cîteva exemple care ilustrează, credem, suficient ideea că educarea cumpărătorului în spiritul bunului gust încă mai scapă de sub control. Desigur, ni se poate reclama libertatea alegerii produselor, cetățeanul avînd latitudinea ca, pe banii lui, să-și procure acele obiecte pe care le dorește, pentru că nimeni nu poate dispune de gusturile acestuia. Iată un mod de a privi lucrurile pe care nu-l putem accepta. Firește, e necesară libera alegere, dar nu și suficientă atunci cînd este vorba de educație, cunoscut fiind faptul că aceasta nu se face la voia întîmplării, în afara factorilor generali ai progresului. În această lumină, de la creatorul popular la artizan, de la organizația cooperatistă sau de stat producătoare la cea comercială, de la familie și organizații de masă la instituții specializate toți sînt datori să contribuie la formarea și încetățenirea bunului gust — coordonată a educației estetice — adecvat posibilităților oferite de condițiile economice și social-culturale ale României contemporane.

În contextul celor arătate este necesar să se respecte prescripțiile legale privitoare la avizarea intrării în circulație a produselor de artă populară și artizanat. Sugerăm, totodată, instituirea unor forme speciale de pregătire estetică a merceologilor, achizitorilor și, de ce nu?, a vînzătorilor, pentru a putea discerne între produsele de autentică valoare și cele de prost gust; inițierea unor expoziții-tîrguri cu caracter de dezbatere, la care să participe toți factorii răspunzători; editarea, în tiraje de masă, a unor prospecte, cataloage, albume, fluturași, pliante, afișe etc. cu caracter de informare a publicului, de reclamă comercială deci, dar și cu scopuri de educare a bunului gust. Numai astfel poate fi barată calea pătrunderii în public a prostului gust, a poluării creației populare și artizanale autentice cu produse sub nivelul cerințelor vieții moderne.

TRAIAN SUCIU
PETRE DUMBRĂVEANU

La dispoziția dv.

CINEMA

SIBIU: PACEA: **Ce se întîmplă doctore?** (orele 9,00; 11,30; 14,00; 16,00; 18,00; 20,00); ARTA: **Ultimul cartuș** (orele 10,00; 16,30; 18,30; 20,30); TINERETULUI: **Sălbăticia albă** (orele 10,00; 12,00; 14,30; 16,30; 18,30; 20,30); 7 NOIEMBRIE: **Cu mîinile curate** (orele 10,00; 14,00; 16,00; 18,00; 20,00); INDEPENDENȚA: **Iacob Bogomolov** (orele 11,00 și 15,00).

MEDIAȘ: PROGRESUL: **Queimada** (orele 9,00; 11,15; 14,00; 16,30; 19,00; 21,15); TINERETULUI: **Lumea se distrează** (orele 10,00; 16,30; 18,30; 20,30); I. L. CARAGIALE: **Anul carbonarilor** (orele 11,00; 14,00; 16,00; 18,00 și 20,00).

CISNĂDIE: POPULAR: **Ciprian Porumbescu**, seriile I și II (orele 10,30; 17,00 și 20,00).

AGNITA: 8 MAI: **Nevăzut, necunoscut** (orele 10,00; 16,00; 18,00 și 20,00).

DUMBRĂVENI: 7 NOIEMBRIE: **Seceră vîntul sălbatic** (orele 18,00 și 20,00).

OCNA SIBIULUI: **Cowboy** (orele 17,00 și 20,00).

BĂZNA-BĂI: **Anul carbonarilor** (orele 17,00 și 19,00).

APOLDU DE SUS: 23 AUGUST: **A fost odată un polițist** (orele 17,00 și 19,00).

CONFERINȚE

Luni, 30 iulie a.c., ora 18, la Casa de cultură a tineretului din Sibiu va avea loc expunerea: **Rolul tinerilor în îndeplinirea cincinalului înainte de termen.** Pentru tinerii participanți la această acțiune, formația „Magistral“ va susține un bogat concert de muzică ușoară.

TELEVIZIUNE

8,30 Cravatele roșii. „Șapte contra șapte“ — emisiune-concurs pentru pionieri și școlari. Se vor întrece echipele pionierilor din județele Botoșani și Argeș. 9,25 Film serial: Daktari. 9,50 Viața satului. 11,00 Emisiune în limba maghiară. 12,30 De strajă patriei. 13,00—16,00 Album duminical. 16,05 Film serial: Arthur. Episodul I — Moartea lui Arthur. Cu Oliver Tobias, Michael Gothard, Jack Wason. 16,30 Magazin sportiv. 18,05 Cîntecele acestui pămînt. Emisiune de versuri. 18,15 „Așa-i jocul pe la noi“. Spectacol de cîntece și dansuri populare românești, maghiare, germane și sîrbești prezentat în sala Teatrului de stat din Timișoara în interpretarea ansamblului folcloric „Banatul“. 19,00 Expediție de vînătoare. Film. Lacul Roșu — turism. 19,20 1001 de seri. 19,30 Telejurnal. Săptămîna politică internă și internațională în imagini. 20,10 Reportajul săptămînii: „Întîlnirea văilor“. 20,30 Comici vestiți ai ecranului... și complicațiile iubirii (1). 21,00 „Melodii în miez de vară“. Selecțiuni din recitalurile în afara concursului susținute la Festivalul național de muzică ușoară — Mamaia 1973. 22,00 Telejurnal. 22,15 Duminica sportivă. Campionatele mondiale de caiac-canoe: finalele probelor masculine de fond pe distanța de 10 000 m. Selecțiuni înregistrate de la Tampere.

SPORT • SPORT • SPORT

Meci internațional de fotbal: C.S.M. Sibiu — F.C. Karl Marx Stadt

În cadrul turneului de trei jocuri pe care îl întreprinde în țara noastră, echipa de fotbal F.C. Karl Marx Stadt, din prima divizie a campionatului R.D. Germane, va întîlni, joi 2 august 1973, pe C.S.M. Sibiu.

Meciul va avea loc pe stadionul „Metalul“, începînd de la ora 17,30.

Lotul arbitrilor pentru divizia B

A fost aprobată, de către biroul federal, componența lotului diviziona B de arbitri pentru campionatul 1973/74. Din lot fac parte numeroși „cavaleri ai fluierului“, cu vechi state, care au arbitrat chiar în divizia A (M. Cîțu, M. Cruțescu, Fr. Coloși, A. Münich, Gh. Vasilescu I, M. Bădulescu, Z. Drăghici, N. Mogoroașe, V. Buimistruc, M. Marinciu, Șt. Birăescu etc.).

Din județul Sibiu avem în lot patru arbitri: **Ion Banciu, Viorel Cioc, Mihai Molnar și Andrei Tudor.**

Vizita în țara noastră a delegației de partid și guvernamentale a R. D. Vietnam

(Urmare din pag. I)

prietenia frățească, alianța și colaborarea dintre Republica Socialistă România și Republica Democrată Vietnam!"

La întîmpinarea oaspeților au venit tovarășii Ion Gheorghe Maurer, membru al Comitetului Executiv, al Prezidiului Permanent al C.C. al P.C.R., președintele Consiliului de Miniștri, Paul Niculescu-Mizil, Gheorghe Rădulescu, membri ai Comitetului Executiv, ai Prezidiului Permanent al C.C. al P.C.R., vicepreședinți ai Consiliului de Miniștri, Nicolae Agachi, Virgil Actarian, Theodor Burghele și Mihail Florescu, miniștri, Nicolae Ghenea, adjunct al ministrului afacerilor externe, membri ai C.C. al P.C.R., conducători de instituții centrale și organizații obștești, generali și ofițeri superiori, ziariști români și corespondenți ai presei străine.

Sînt prezenți șefi de misiuni diplomatice acreditați în țara noastră, membrii Ambasadei R. D. Vietnam, și alți membri ai corpului diplomatic.

Împreună cu numeroși cetățeni ai Capitalei veniți la aeroport în dorința de a ura bun sosit oaspeților, se aflau tineri vietnamezi aflați în țara noastră la studii sau pentru specializare.

La coborîrea din avion, tovarășul Fam Van Dong a fost salutat cu multă cordialitate de tovarășul Ion Gheorghe Maurer.

Comandantul gărzii de onoare prezintă raportul. Fanfara intonează imnurile de stat ale R. D. Vietnam și Republicii Socialiste România.

Tovarășii Fan Van Dong și Ion Gheorghe Maurer trec în revistă garda de onoare.

Conducătorului delegației de partid și guvernamentale a R. D. Vietnam, celorlalți oaspeți, le sînt prezentați apoi șefii misiunilor diplomatice și personalitățile oficiale române care au venit în întîmpinare.

Cetățenii capitalei, prezenți la aeroport, aplaudă, salută cu multă căldură pe oaspeți, reafirmînd sentimentele de frățească prietenie pe care poporul nostru le nutrește față de eroicul popor vietnamez, profunda solidaritate internaționalistă cu aspirațiile sale naționale de făurire a unei vieți libere și independente, de refacere a țării și reunificare a patriei.

Tovarășul Fam Van Dong, ceilalți membri ai delegației răspund prietenește aclamațiilor, bunelor urări, ce le sînt adresate.

De pe un podium special amenajat, cei doi șefi de guvern, primesc defilarea gărzii de onoare.

Tovarășii Ion Gheorghe Maurer și Fam Van Dong părăsesc apoi aeroportul și, într-o mașină escortată de motocicliști, se îndreaptă spre reședința rezervată oaspeților.

(Agerpres)

Vizită protocolară

Vizita oficială de prietenie a delegației de partid și guvernamentale a R. D. Vietnam în țara noastră se înscrie în contextul bunelor relații statornicite între cele două partide, state și popoare, relații care, după vizita făcută de tovarășul Nicolae Ceaușescu în R. D. Vietnam, au cunoscut o nouă și importantă dezvoltare, în interesul popoarelor român și vietnamez, al unității țărilor socialiste, al tuturor forțelor antiimperialiste și cauzei păcii în lume.

Tovarășul Ion Gheorghe Maurer a primit, sîmbătă după-amiază, în vizită protocolară, la Palatul Consiliului de Miniștri, delegația de partid și guvernamentală a Republicii Democrate Vietnam, condusă de tovarășul Fam Van Dong.

Cu acest prilej a avut loc o întrevedere care s-a desfășurat într-o atmosferă cordială, de caldă prietenie.

COMUNICAT COMUN
cu privire la vizita președintelui Republicii Africa Centrală, generalul de armată Jean Bedel Bokassa, în R. S. România

La invitația președintelui Consiliului de Stat al Republicii Socialiste România, tovarășul Nicolae Ceaușescu, și a tovarășei Elena Ceaușescu, general de armată Jean Bedel Bokassa, președintele Republicii Africa Centrală, și doamna Catherine Bokassa au făcut o vizită neoficială în țara noastră în perioada 17—28 iulie 1973.

În timpul șederii lor în România, înalții oaspeți au vizitat orașele Brașov, Constanța, precum și stațiunile litoralului Mării Negre, au luat cunoștință de unele aspecte ale activității economice din industrie și agricultură.

În tot cursul vizitei, președintele Jean Bedel Bokassa și soția sa, personalitățile oficiale care îi însoțesc, au fost salutați de populație cu deosebită simpatie, s-au bucurat de o caldă ospitalitate, mărturii vii ale sentimentelor de profundă prietenie pentru poporul centrafrican, de stimă și respect pentru conducătorii săi.

Vizita înaltului oaspete centrafrican, care a reprezentat cea de-a treia întîlnire între șefii de stat ai Republicii Socialiste România și Republica Africa Centrală, după cele precedente, de la București și Bangui, din iulie 1970 și, respectiv, martie 1972, a oferit prilejul continuării convorbirilor la nivelul cel mai înalt, în interesul ambelor popoare, al dezvoltării și propășirii țărilor lor, al cauzei înțelegerii și cooperării internaționale.

Principiile de bază și orientările de perspectivă ale relațiilor dintre cele două țări și conlucrării lor în viața internațională au fost consemnate în Acordul General de Colaborare, document cu valoare programatică, al cărui caracter solemn a fost consfințit de semnăturile președintelui Consiliului de Stat al Republicii Socialiste România, Nicolae Ceaușescu, și președintelui Republicii Africa Centrală, general de armată Jean Bedel Bokassa.

Președinții Nicolae Ceaușescu și Jean Bedel Bokassa au apreciat această nouă întîlnire, care conferă un caracter permanent dialogului și schimbului de păreri la nivelul șefilor de stat ai celor două țări, ca o contribuție de mare însemnătate la cauza întăririi prieteniei, a extinderii și adîncirii colaborării dintre popoarele român și centrafrican.

În acest cadru, cei doi președinți s-au informat reciproc asupra activității și preocupărilor celor două popoare și țări.

Președintele Nicolae Ceaușescu a urat deplin succes poporului centrafrican în eforturile sale de a lichida subdezvoltarea, de a pune bazele unei economii prospere, care să permită valorificarea în interesul său a bogățiilor naționale ale țării, pe calea prefacerilor sociale și progresului.

Președintele Jean Bedel Bokassa a dat o înaltă apreciere succeselor obținute de poporul român, și-a exprimat convingerea că experiența și realizările sale prezintă un deosebit interes pentru Republica Africa Centrală angajată într-un vast plan de industrializare a resurselor sale naturale, de edificare a unei economii moderne.

Cei doi președinți au examinat, totodată, stadiul înfăptuirii înțelegerilor convenite cu prilejul întîlnirilor anterioare, au remarcat cu satisfacție rezultatele obținute în realizarea lor, considerînd că traducerea permanentă în practică a acestora corespunde pe deplin intereselor Republicii Socialiste România și Republicii Africa Centrală.

Pornind de la aceste considerente, președinții Nicolae Ceaușescu și Jean Bedel Bokassa au căzut de acord asupra unor măsuri menite să impulsioneze și să diversifice pe mai departe colaborarea economică, care și-a găsit finalizarea prin încheierea unor importante documente care consacră noi forme de cooperare, inclusiv crearea de societăți mixte.

În timpul convorbirilor președinții Nicolae Ceaușescu și Jean Bedel Bokassa au trecut în revistă unele probleme principale care confruntă lumea, relevînd cu satisfacție cursul nou pozitiv al vieții internaționale, care și-a găsit expresie pe continentul european pe calea realizării în fapt a securității europene în cadrul conferinței generale, ceea ce va avea o influență binefăcătoare în direcția instaurării în lume a unui climat de pace, colaborare și destindere, pe baza statornicirii unor noi raporturi între state, întemeiate pe respectarea principiilor independenței și suveranității naționale, a neamestecului în treburile interne, renunțării la forță și la amenințarea cu forța, egalității și avantajului reciproc.

Convorbirile au evidențiat că România și Republica Africa Centrală sînt hotărîte să contribuie la lupta împotriva colonialismului, neocolonialismului și imperialismului, pentru excluderea forței și dictatului imperialist în viața internațională.

Exponenți ai voinței națiunilor lor, cei doi președinți au subliniat hotărîrea ambelor țări de a susține lupta popoarelor africane pentru lichidarea subdezvoltării, consolidarea independenței lor politice și economice, pentru a fi stăpîne pe bogățiile lor naturale, pentru dezvoltarea de sine stătătoare și afirmarea lor suverană.

Președintele Nicolae Ceaușescu și președintele Jean Bedel Bokassa au subliniat necesitatea aplicării neîntîrziate a prevederilor Declarației O.N.U. cu privire la acordarea independenței țărilor și popoarelor coloniale și a rezoluțiilor referitoare la decolonizare, apartheid și discriminare rasială. În acest sens, au exprimat hotărîrea fermă a Republicii Socialiste România și Republicii Africa Centrală de a acorda în continuare sprijin multilateral mișcărilor de eliberare din Angola, Mozambic, Guineea-Bissau și Insulele Capului Verde, Namibia și din alte teritorii dependente. Cei doi președinți au condamnat politica de apartheid și discriminare rasială promovată de regimurile minoritare din Republica Sud-Africană și Rhodesia și au apreciat ca deosebit de pozitiv faptul că la sesiunea sa din anul 1972 Adunarea Generală a O.N.U. a recunoscut mișcările de eliberare națională din teritoriile aflate sub dominație portugheză drept singurele reprezentante legitime ale popoarelor respective.

Cei doi șefi de stat au apreciat importanța deosebită pe care o are în lumea contemporană creșterea rolului și influenței forțelor social-politice puse în slujba păcii, democrației și progresului social, au constatat cu satisfacție că în relațiile internaționale se manifestă tot mai evident voința popoarelor, a tuturor țărilor, indiferent de mărimea și potențialul lor, de a participa activ, nemijlocit, la examinarea și soluționarea problemelor care privesc soarta păcii și civilizației umane, dezvoltarea liberă, nestingherită, a națiunilor, a cooperării și înțelegerii internaționale.

Convorbirile dintre președinții Nicolae Ceaușescu și Jean Bedel Bokassa — expresie a dorinței popoarelor român și centrafrican de a intensifica colaborarea pe multiple planuri și conlucrarea lor în viața internațională — au reliefat, o dată mai mult, deplina identitate de vederi, sentimentele de prietenie și stimă reciprocă ce unesc cele două țări, hotărîrea lor de a acționa spre făurirea unei lumi în care toate națiunile să se bucure de dreptul sacru de a se dezvolta în deplină independență, în conformitate cu dorințele și aspirațiile lor.

Viața internațională

Luptele din Cambodgia

Pnom Penh 28 (Agerpres). — În condițiile în care forțele patriotice cambodgiene au continuat să exercite o puternică presiune asupra pozițiilor forțelor lonnoliste din perimetrul capitalei khmere, bombardiere strategice de tip „B-52" și aparate ale aviației tactice americane au efectuat, vineri, noi atacuri în zonele din jurul orașului Pnom Penh, acționînd în sprijinul trupelor lonnoliste.

În restul țării, patriotii khmeri au supus unui violent bombardament de artilerie și de rachete pozițiile inamice din capitala provincială Prev Veng, aflată la 50 de kilometri est de capitală și încercuită de mai multă vreme de patrioți, și au continuat să lanseze atacuri împotriva pozițiilor lonnoliste din capitala provincială Kampong Thom. Alte activități militare s-au desfășurat în lungul căilor de comunicație, unde trupele regimului de la Pnom Penh încearcă să folosească orice posibilitate de a se aproviziona febril cu materiale strategice, în perspectiva anunțatei încetări, la 15 august a.c., a sprijinului acordat trupelor lonnoliste de aviația americană de bombardament.

★

Într-un comentariu pe marginea evoluției situației militare din Cambodgia, Brian Williams, comentator al agenției Reuter, relevă gravitatea crizei pe plan militar care confruntă regimul de la Pnom Penh, nevoit recent să recurgă la noi recrutări și să facă față dezertărilor tot mai frecvente, în condițiile în care unitățile patrioților khmeri se află la porțile capitalei. Referindu-se la aprecieri ale unor cercuri diplomatice occidentale, Williams arată că actuala ofensivă din zona Pnom Penhului este cea mai puternică din cursul ultimilor ani, trupele lonnoliste avînd aici, în fiecare săptămînă, circa 800 de militari scoși din luptă și pierzînd zilnic noi poziții de teritoriu. În ce privește restul țării, comentatorul relevă că, în urma controlului exercitat de patrioți asupra principalelor căi de comunicație, unităților din Pnom Penh le este imposibil să-și coordoneze acțiunile cu cele ale trupelor lonnoliste izolate prin încercuirea lor de către forțele patriotice.

Lansarea echipajului misiunii spațiale „Skylab-2"

Cape Kennedy 28 (Agerpres). — Al doilea echipaj al misiunii „Skylab", care va rămîne în spațiul cosmic — potrivit programului stabilit — o perioadă — record de 59 de zile, a fost lansat cu succes, sîmbătă, la ora 11,11 Gmt, cu ajutorul unei rachete purtătoare de tip „Saturn-1B" de la platforma 39 a Bazei de lansare de la Cape Kennedy. Astronauții Alan Bean, Ouen Garriott și Jack Lousma, aflați în cabina „Apollo", au stabilit, la numai două minute după lansare, legătura cu Centrul de control de la Houston, relatînd că totul decurge normal. Directorul operațiunilor de zbor, Walter Kapryan, a declarat, de altfel, că aceasta a fost „cea mai reușită lansare pe care a văzut-o vreodată".

Zborul celor trei astronauți americani va oferi prilejul efectuării a numeroase cercetări ale Pămîntului, Soarelui și cu privire la adaptarea omului în condițiile rămînerii pentru o perioadă îndelungată în spațiul extraterestru. Misiunea „Skylab" poartă cu sine și o mică... „menajerie", compusă din pești, păianjeni, șoareci și muște, care vor fi studiate în ceea ce privește comportarea lor în spațiul cosmic.

Evoluția situației interne din Chile

Santiago de Chile 28 (Agerpres). — Toate partidele politice din Chile, guvernamentale și de opoziție, numeroase organizații sindicale și obștești, personalități ale vieții politice și sociale au condamnat, în unanimitate, asasinarea aghiotantului președintelui Salvador Allende, căpitanul de navă Arturo Araya. Partidele și grupările politice ale Unității Populare au cerut „să se pună capăt activității grupărilor de extremă dreaptă care nu se dau înapoi de la nimic în încercarea de a răsturna guvernul", arătînd că „Araya a fost victima barbariei și urii fasciste".

În urma ultimelor evenimente înregistrate în Chile, a avut loc o reuniune a Consiliului Securității Naționale, care a hotărît formarea unei comisii de anchetă pentru cercetarea împrejurărilor morții aghiotantului președintelui Republicii. Totodată, organizațiile patronale ale industriașilor au fost avertizate că autoritățile nu vor permite declanșarea altor acțiuni care să prejudicieze economia națională.

Centrala Unică a Oamenilor Muncii (C.U.T.) — cea mai mare organizație sindicală din țară — a chemat poporul chilian să se mențină în stare de alertă, cerînd, totodată, muncitorilor să fie gata să răspundă apelului conducerii „pentru apărarea guvernului legitim și a intereselor populare, amenințate de sectoarele cele mai reacționare și fasciste, ce și-au pierdut pentru totdeauna privilegiile în Chile".

Evenimentul pe scurt

● ARISTIDES PEREIRA, SECRETAR GENERAL AL P.A.I.G.C., a adresat secretarului general al O.N.U., Kurt Waldheim, și generalului Yokubu Gowon, președintele în exercițiu al Organizației Unității Africane, un mesaj în care solicită ajutorul acestor două organizații pentru încetarea bombardamentelor asupra populației civile din Guineea-Bissau, efectuate de trupele colonialiste portugheze.

Acesta este al doilea demers al P.A.I.G.C. pe lîngă O.N.U. și O.U.A. din cursul acestei luni, primul fiind înaintat la 10 iulie a.c.

● CU TOATE CĂ ȘI ÎN ACEST AN MANIFESTĂRILE ANTIATOMICE, PRILEJUITE DE COMEMORAREA EXPLOZIILOR BOMBELOR ATOMICE DE LA HIROSHIMA ȘI NAGASAKI vor fi organizate tot pe baze separate de GENSUIKYO (Consiliul japonez împotriva bombelor atomice și cu hidrogen) și GENSUIKIN (Congresul japonez împotriva bombelor atomice și cu hidrogen) — primul sprijinit de P.C.J., iar al doilea de P.S.J. — în mișcarea antiatomică japoneză au intervenit elemente noi.

Președintele Partidului Komeito, Yoshikatsu Takeiri, a anunțat că partidul său a hotărît să ia parte pentru prima oară la mitingurile ce vor fi organizate luna viitoare de GENSUIKIN la Hiroshima și Nagasaki, fără însă, să devină membru al acestei organizații. El a afirmat că prin aceasta va contribui la reunificarea mișcării antiatomice japoneze.

● CONSILIUL REVOLUȚIONAR SUPREM ȘI GUVERNUL SOMALEZ au dat publicității o declarație comună prin care cheamă populația rurală să se unească în cooperative agricole. Documentul subliniază că numai munca colectivă poate asigura dezvoltarea cu succes a agriculturii și îmbunătățirea condițiilor de viață a țăranilor somalezi. Ministerele și organele locale ale puterii au primit dispoziții să contribuie la crearea cooperativelor agricole și să le acorde ajutorul necesar.

O chemare asemănătoare — de a lucra în sistemul cooperatist — a fost adresată de conducerea republicii și muncitorilor, pescarilor, meseriașilor și micilor comercianți.

● GUVERNUL SPANIOL a anunțat majorarea, începînd de la 27 iulie, a prețurilor la petrol și produsele petroliere. Măsura afectează benzina cu cifră octanică ridicată, carburanții destinați agriculturii, flotei de pescuit și marinei comerciale și alte produse petroliere.

● „PARTIDUL LABURIST TREBUIE SĂ-ȘI RIDICE GLASUL ÎN SPRIJINUL SCOPURILOR GENERALE ALE CONFERINȚEI PENTRU SECURITATEA ȘI COOPERAREA EUROPEANĂ" — scrie deputatul britanic John Mendelson, într-un articol publicat de săptămînalul „Tribune". După ce subliniază rezultatele importante realizate la Helsinki, deputatul laburist arată că, acum, principala atenție se îndreaptă spre faza a doua a conferinței, care va începe în toamnă, la Geneva. Autorul se pronunță pentru „un sistem european de securitate și pentru crearea instituției prin care un asemenea sistem să fie sprijinit". John Mendelson salută ideea ca sistemul de securitate europeană să fie însoțit „în viitorul apropiat, de reducerea actualelor forțe militare și de reducerea cheltuielilor militare".

● CEI ȘAPTE TINERI ARABI ARESTAȚI LA 9 APRILIE, după atentatul împotriva reședinței ambasadorului israelian la Nicosia și după atacarea unui avion al companiei israeliene „El Al", au fost condamnați de tribunalul din capitala cipriotă la cîte șapte ani închisoare.

● MINERII BOLIVIENI DIN DISTRICTUL SAN JOSE, aflați în grevă de la 22 iulie, au avertizat autoritățile că se vor menține în stare de alertă pînă cînd guvernul le va satisface cererile privind îmbunătățirea condițiilor de muncă și de trai, lărgirea drepturilor și libertăților sindicale și funcționarea, în cadru deplin legal, a „Centralei Muncitorești Boliviene" (C.O.B.). În caz contrar, a declarat Irineo Pimentel, lider al sindicatului minerilor, greva se va extinde și la alte sectoare de activitate.

O. N. T. Carpați, Brașov

str. 7 Noiembrie nr. 12,

cumpără urgent, cu plata în numerar șei de călărie cu harnașament complet.

Angajează instructori de călărie (și pensionari) cunoscători de limba germană.

Doritorii se vor adresa la sediul întreprinderii, serviciul personal.

I. R. M. E. Sibiu

str. Uzinei nr. 7

angajează de urgență:
— tehnician proiectant S.D.V.
— lăcătuși construcții metalice

Informații suplimentare se pot obține de la biroul personal-salarizare, telefon 1 39 42.

I. I. S. „Drapelul roșu" Sibiu

angajează urgent:
— lăcătuși de toate categoriile de încadrare.

Informații la biroul personal-salarizare al întreprinderii.

Trustul construcții-industriale Brașov

str. Karl Marx nr. 47

angajează de urgență, pentru șantierele din Brașov, Hoghiz, Făgăraș, Sibiu, Miercurea-Ciuc, Sf. Gheorghe, Tg. Secuiesc:

BETONIȘTI, DULGHERI, ZIDARI, FIERARI-BETONIȘTI, LĂCĂTUȘI CONSTRUCȚII, SUDORI, CONDUCĂTORI AUTO, LUCRĂTORI CĂI FERATE, INSTALATORI ÎNCĂLZIRE, TINICHIGII VENTILAȚII.

Se asigură masă, cazare, indemnizații șantier, vizitarea periodică a familiei.

Doritorii au posibilitatea, după șase luni, să lucreze pe șantierele trustului din străinătate.

Oficiul județean de turism Sibiu

angajează de urgență:
— ORCHESTRĂ

Informații la sediul O.J.T. Sibiu, serviciul plan, telefon 1 21 40.

Întreprinderea județeană de gospodărie comunală și locativă Sibiu

str. Eschile nr. 6,

angajează de urgență

următoarele categorii de muncitori:
— 30 zidari și ajutori de zidari
— 20 săpători
— 40 muncitori drumari necalificați
— 20 muncitori necalificați
— 5 șoferi.

Timpul

Centrul meteorologic Sibiu comunică: vremea se încălzește ușor, iar cerul va fi schimbător. Izolat, se vor semnala precipitații sub formă de ploi slabe și averse de ploaie însoțite de descărcări electrice. Vîntul va sufla potrivit din sectorul vestic și nord-vestic, cu unele intensificări locale. Temperaturile minime vor fi cuprinse între 9 și 15 grade, iar cele maxime vor oscila între 19 și 26 grade.

MICA PUBLICITATE

CEDEZ două camere confort II, Hipodrom. Doresc locuință mai mare, bloc sau casă I.L.L. Telefon 2 35 85.

TINERI căsătoriți, fără copii, căutăm cameră mobilată sau nemobilată pentru doi ani. Telefon 1 22 06, după ora 17.

VIND mașină Volkswagen-1200, stare foarte bună. Sibiu, Tipografilor 25, telefon 3 19 13, Miess Gerhard.

REDACȚIA ȘI ADMINISTRAȚIA: Sibiu, str. Octombrie roșu nr. 2. Tel. nr. 1 28 10 — 1 30 67, 1 31 83. Abonamentele se fac la oficiile poștale, factorii poștali și difuzorii din întreprinderi și instituții. Tiparul: Întreprinderea poligrafică Sibiu — 40 864