PROLETARI DIN TOATE ȚĂRILE, UNIȚI-VĂ!

Tribuna Sibiului

ORGAN AL COMITETULUI JUDEȚEAN SIBIU AL P.C.R. ȘI AL CONSILIULUI POPULAR JUDEȚEAN

Anul XXVIII, nr. 6 048 | Marți, 28 decembrie 1976 | 4 pagini, 30 bani

SIBIUL ANILOR '80: dinamism plus profunde mutații calitative

NICOLAE HURBEAN, prim-secretar al Comitetului municipal Sibiu al P.C.R.

Cum va arăta Sibiul anilor '80 — iată o întrebare tentantă, operînd o deschidere prospectivă de amploare și profunzime într-o etapă istorică de dezvoltare definită magistral și elocvent — cincinalul revoluției tehnico-științifice.

Perspectiva interesează, fără îndoială în principal, în dimensiunea realistă pe care o capătă în planul de dezvoltare economico-socială în profil teritorial al municipiului Sibiu în actualul cincinal, parte organică a planului național unic și oferind, ca și acesta, o viziune unitară și de perspectivă asupra dezvoltării.

Care sînt, deci, coordonatele cardinale ale dezvoltării economico-sociale a municipiului în viitorii ani? Aș spune că **dinamismul**, dar pentru că răspunsul acesta ar fi fost valabil și la începutul cincinalului precedent, îmi îngădui să adaug: dinamismul în primul rînd, dar **un dinamism clădit pe cuceririle cele mai noi ale științei, pe modernizare și eficiență.** Așadar, un triptic al vremurilor noastre, un răspuns concret la exigențele acestui timp care, în locul lui CÎT PRODUCEM, „indicator" al unei întregi perioade de dezvoltare economică, optează pentru CUM PRODUCEM, adică pentru „imperativul nr. 1" al cincinalului pe care-l parcurgem. Sub semnul acestui imperativ se cere a fi dimensionat și Sibiul economic la scara anilor '80. Prima certitudine: **sarcinile economice ale acestui cincinal pot fi substanțial depășite.** O dovedesc atît realizările bogate ale acestui an, cît și opțiunile din anul viitor. Față de un ritm anual al creșterii producției industriale planificat inițial la 7,25 la sută, preconizăm să realizăm 11,6 la sută în acest an și ne-am propus 12,6 la sută în 1977. În acest fel, industria municipiului Sibiu va realiza în actualul cincinal aproape de două ori producția cincinalului trecut! A doua certitudine: **pînă la finele acestei etape „bătrînul" Sibiu va fi spectaculos întinerit printr-o masivă infuzie de noi obiective economice, social-culturale și edilitar-gospodărești a căror valoare depășește 4,5 miliarde lei.**

Tabloul Sibiului economic, așa cum ni-l promite viitorul, se cere a fi împlinit cu cîteva însemnate elemente calitative: se știe, de pildă, că peste 40 la sută din producția anului 1980 va fi înnoită; va crește în ritm susținut productivitatea muncii care în 1980, va fi cu 35,1 la sută superioară realizărilor din 1975; în fine, să reținem că o producție industrială planificată a fi cu 47,2 la sută mai mare la finele cincinalului comparativ cu începutul său, se va obține cu cheltuieli totale de producție mai mici cu 164,1 lei la fiecare mie lei producție marfă, în aceleași limite de timp. Actualul cincinal va consemna și o sumă de premiere tehnice de mare interes național: începerea producției de mașini pentru prelucrarea maselor plastice la Întreprinderea mecanică, asimilarea întregii game de elemente hidropneumatice necesare industriei românești constructoare de mașini, la „Balanța" și altele. Să reținem, deci, în sinteză, parametrii înalți ai creșterii economice a Sibiului pînă în 1980: dezvoltarea prioritară a construcției de mașini, ridicarea productivității muncii, maximizarea valorificării resurselor materiale și umane, introducerea de tehnologii moderne, crearea de noi materiale și mașini necesare economiei naționale.

Ce se prefigurează în domeniul social-cultural și edilitar-gospodăresc, sector care exprimă, prin proporțiile dezvoltării

(Continuare în pag a III-a)

Republica în anul 29...

...În anul 29 Republica înseamnă și adevăr și putere. **Adevărul** comuniștilor, adevărul celor mulți, ce înșiși se conduc. **Adevărul și puterea** noastră a tuturor, a celor ce creînd șuvoiul de forțe care a dărîmat ultimul sprijin al exploatatorilor — monarhia — au devenit făurarii de început de drum ai noii istorii a patriei și a urmașilor acestora care prin fapte eroice de muncă întru temeinică zidire comunistă onorează blazonul moștenit din revoluție, gravat cu litere de aur în memoria neștirbită a neamului. **Așa a vrut MĂRIA SA POPORUL.**

...Înseamnă, încă, cinstirea fluviului de forțe declanșate logic și legic spre țelul nostru nobil, comunist: **totul pentru om, pentru nevoile sale.**

...În anul 29 Republica înseamnă o nouă Românie. Nouă din temelii, făurită prin trudă, abnegație și înalt patriotism, înseamnă pașii decisivi spre construirea societății socialiste multilateral dezvoltată. Pentru că Republica este astăzi **Republica Socialistă România,** sîntem noi, toți, proprietari și în același timp producători, stăpîni în țara a cărei inestimabilă comoară este **OMUL,** ridicat la condiția supremă a existenței sale **DEMNITATEA.**

...În anul 29 Republica înseamnă ample și pe deplin previzibile deschideri spre viitor, înseamnă mîndria „miracolului românesc", văzut nu ca o minune a lumii, ci ca demonstrație, fără putere de tăgadă, a forței națiunii de a se afirma plenar ca glorioasă și legitimă urmașă a milenarilor strămoși, ca ctitoră de viitoare, temeinice zidiri pe pămîntul sfînt al patriei, reflex al unei noțiuni de hotar: **a face pentru tine și pentru generațiile tale de urmași.**

...Republica în anul 29 este primăvara pe care în 1947 a generat-o o floare cu uriașe petale de putere și nenumărate sensuri, sădită, cultivată și îngrijită de milioanele de truditori ce și-au afirmat prin fapte un crez de veacuri, conturat și exprimat în cele mai limpezi esențe ale sale, în cuvîntul primului și celui mai ilustru fiu al țării, tovarășul Nicolae Ceaușescu: **„Nici muncă fără pîine, nici pîine fără muncă!"**

OCTAVIAN RUSU

La Agnita

Cum conduce și coordonează activitatea Consiliul pentru educație politică și cultură socialistă

— Tovarășe, Ilie Bărdaș, sînteți secretar adjunct cu probleme de propagandă și președintele Consiliului pentru educație politică și cultură socialistă din orașul Agnita. În această din urmă calitate vă solicităm cîteva opinii în legătură cu modul în care acest organism își îndeplinește menirea. Să începem cu problemele planificării și organizării muncii.

— Consiliul acționează pe baza unui plan anual, în care sînt cuprinse principalele obiective și sarcini reieșite din Programul de măsuri pentru materializarea hotărîrilor Congresului al XI-lea al P.C.R. și ale Congresului educației politice și al culturii socialiste în domeniul muncii ideologice, cultural-educative și artistice, precum și pe baza unor planificări trimestriale, concrete, cu termene și responsabilități. În domeniul muncii organizatorice am asigurat constituirea consiliilor în cadrul unităților din teritoriu, urmărind și realizînd cooptarea unor cadre competente, bine pregătite politic și profesional, cu experiență în domeniul muncii de propagandă.

— Cu un astfel de demaraj este de așteptat ca munca propriu-zisă să fie în plină desfășurare, cu rezultatele aferente.

— Desigur. Pot remarca saltul calitativ evident înregistrat în acest an, în organizarea și

(Continuare în pag. a IV-a)

Interviu realizat de

OCTAVIAN TRAIAN RUSU

Plenare

În ultima sa plenară de pe acest an, care are loc astăzi, 28 decembrie, Consiliul județean al sindicatelor pune în discuție un referat privind concluziile reieșite din **controlul efectuat de Biroul Executiv asupra modului în care se respectă normele legale care reglementează răspunderea materială și disciplinară a persoanelor încadrate în muncă.** La această temă se adaugă o informare asupra îndeplinirii sarcinilor curente și prezentarea unui plan de măsuri cu privire la activitatea politică și cultural-educativă de masă.

★

Plenara de ieri a Consiliului municipal al sindicatelor a analizat preocuparea Biroului Executiv, a comitetelor de sindicat și consiliilor oamenilor muncii pentru organizarea superioară a producției și a muncii. A fost, de asemenea, aprobat planul de muncă al organului municipal de sindicat pe trimestrul I – 1977.

Un rezultat de prestigiu

Sectorul cooperatist al agriculturii a îndeplinit planul anual la producția de lapte marfă

Ieri, cooperativele agricole de producție din județ, au îndeplinit planul anual la producția de lapte marfă. Au concurat la consemnarea acestui rezultat C.A.P. Cristian, Miercurea Sibiului, Poplaca, Retiș, Apoldu de Sus, Laslea, Arpașu de Jos, Bîrghiș, Ghijasa de Sus, Hosman, Agnita, Marpod, Ocna Sibiului, Merghindeal, Nocrich, Orlat, Scorei, Săcădate, Sibiu, Vărd, Sîngătin, Tălmaciu, etc. Alte amănunte: **■ Față de anul trecut s-a realizat o producție suplimentară de lapte marfă de aproape 40 mii hl. ■ Comparativ cu decembrie 1975 producția zilnică e mai mare cu 250 hl.** Graficele demonstrează că producțiile zilnice sînt constante, cu ușoare tendințe de creștere.

Sondajele întreprinse în mai multe unități, cu pondere în îndeplinirea planului, confirmă preocupări susținute pentru dezvoltarea zootehniei. S-a întărit considerabil disciplina în muncă. Factorii de conducere exercită controale permanente și eficiente. Furajele se gospodăresc cu grijă, starea fiziologică a animalelor e bună. În rîndurile îngrijitorilor-mulgători domnește un climat de întrecere. Această atmosferă trebuie menținută și dezvoltată în continuare.

Din sumar:

● Cîntarea României — Expoziție de artă plastică; La Casa pionierilor
● Informații
● Sport
Pag. a 2-a
● Recensămîntul populației și locuințelor. Componența gospodăriei
● Gînduri pentru obștea din Racovița
Pag. a 3-a
● Viața internațională
Pag. a 4-a

Etica faptului cotidian

Greșală și „greșală"

Un om poate greși o dată, de două ori, de mai multe ori... greșala făcînd și ea parte din viața noastră de toată ziua. Într-un fel, doar mașiniile nu greșesc. Virtual, oricare acțiune sau gest conțin un anume grad de eroare, în aceeași măsură, poate, în care conțin perfecțiune. Așadar, poate ieși bine, sau poate ieși rău. Există și a treia variantă: între bine și rău. Sau, cum spune o vorbă: „ca apa sfințită, nici nu ajută nici nu strică" — și asta-mi pare ceva mai rău ca răul. Dar la altceva voiam să ne oprim.

Greșala, adevărata greșală este comisă, întotdeauna, neintenționat, inconștient de urmările, adesea grave, ce le poate avea. Așa stînd lucrurile, este oare vinovat cel care a greșit? Mai mult sau mai puțin, da! — la baza unei erori stînd necunoașterea. Așadar, „păcatul originar" constă în lene, în lipsa efortului de a cunoaște cît mai bine domeniul în care acționăm, în renunțarea de a gîndi cu capul... personal, în acceptarea rutinei instalate pe experiența altora, pe fapte trecute și, de mult, infirmate de viață...

Dar, despre ce greșală poate fi vorba cînd, cu bună știință bagi mîna în buzunarul semenului pentru a-l jefui, cînd, cu

(Continuare în pag. a II-a)

TRAIAN SUCIU

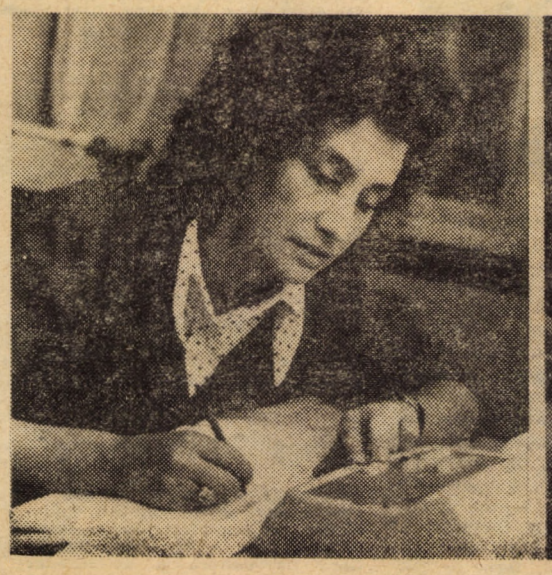

În vederea unei mai bune dirijări a traficului de călători, nu demult la Autogara municipiului Sibiu s-a trecut la instalarea de stații emisii-recepție pe autobuzele ce parcurg rute în jurul municipiului. Într-un viitor apropiat asemenea instalații radio vor fi montate pe 18 vehicule de transport călători

Foto: FRED NUSS

Cîntarea României

Expoziție de artă plastică

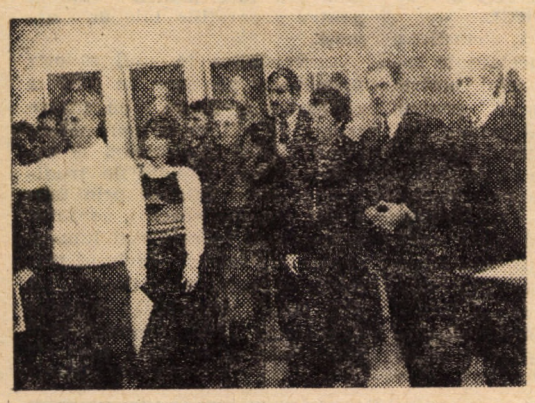

Recent (24.XII.a.c.) la întreprinderea „Independența" (sala de consiliu) a avut loc vernisajul unei expoziții de artă plastică realizată de către artiștii amatori — membri ai colectivului de muncă din marea unitate industrială sibiană, expoziție organizată în cadrul festivalului „Cîntarea României".

În urma selecției ce a avut loc pe secții și ateliere, au fost expuse 36 lucrări (pictură, grafică, sculptură, fotografie) aparținînd unui număr de 7 plasticieni amatori printre care și cei 4 premiați (Virginia Luca Marinescu, Andrei Farro, Marian Nițulescu și Tatiana Dumitrescu) ai concursului organizat de către Uniunea sindicatelor din metalurgie și construcții de mașini în perioada 16. nov. — 15 dec. 1976, la București.

Tematica vizează viața uzinei, munca și hărnicia oamenilor, transformările înnoitoare ale municipiului, istoria trecută și contemporană a țării.

La Casa pionierilor

Festivalul național „Cîntarea României" a antrenat, alături de muncitori, țărani cooperatori, intelectuali, și cele mai tinere vlăstare ale țării — purtătorii cravatelor roșii cu tricolor. Astfel, Casa pionierilor din Sibiu va fi prezentă în festival cu o **orchestră de muzică populară**, în cadrul căreia solistele Luminița Popa, Lucia Damian, Marcela Popa, Tatiana Dincă, Daniela Ganea vor interpreta cîntecele „Țară dragă, scump pămînt", „România, mîndră țară", „Pe malul Cibinului", „Satul meu de lîngă munte", „Cîndrelule, mîndră țară", **o orchestră de muzică ușoară, o formație de dansuri moderne** (două dansuri tematice, unul închinat Centenarului Independenței, intitulat „Omagiu" și altul, inspirat din viața pionierilor și intitulat „În expediție") și **o formație de teatru**, care va prezenta montajul-literar-muzical „Poemul țării mele". În 29 decembrie, formațiile de muzică populară și de teatru vor prezenta **un spectacol dedicat Zilei Republicii**, iar în 16 și 30 ianuarie, toate formațiile vor fi prezente în spectacolul ce se va da la nivelul municipiului. La toate acestea mai adăugăm că în cadrul concursului de creație sînt înscriși 10 pionieri din cercul de desen-pictură, alți 10 din cercul de artizanat, 15 din cercul de ceramică, 14 din cercul foto, 10 din cercul micilor țesătoare, 6 din cenaclul literar și 8 de la cineclubul „Pionierul".

Avancronică de concert

Concertul ce încheie un an de evidente împliniri în activitatea Filarmonicii sibiene, se adresează, prin accesibilitatea largă a lucrărilor incluse în program, unui foarte larg public, căruia i se oferă prilejul unei elevate destinderi spirituale.

Rapsodia a II-a a marelui George Enescu, capodoperă a muzicii românești, ce evocă nestinsa dragoste de glie a acestui mare artist al neamului, care a dus pe multe din meridianele globului nu numai frumusețea cîntecului nostru, ci și nobilele trăsături ale ființei veșnice a acestui neam, va răsuna cu și mai multă rezonanță acum, în pragul aniversării Republicii.

Apoi ne vom întîlni cu una din stelele tinere ale artei violonistice românești, Lenuța Ciulei, care și-a demonstrat virtuțile tehnice și interpretative în concursuri de mare dificultate și, în mod deosebit prin obținerea premiului I la concursul internațional „Paganini" de la Genova, Italia. Credem că merită să mergem în sala de concert pentru a o revedea — fiindcă am văzut-o deja în două emisiuni concludente, oferite de televiziune — pe această revelație a tinerei generații de violoniști de la noi. **Concertul nr. 1** de Paganini este lucrarea care îi îngăduie etalarea spectaculoasă a cîntului său la vioară.

În continuare vom asculta cîteva din perlele muzicii vieneze de divertisment, în mod deosebit frumoasa **Dunăre albastră** a lui Johann Strauss.

Conducerea programului a fost încredințată unui venerat maestru al baghetei din țara noastră, Emanuel Elenescu, artist emerit.

Atunci cînd acordul final va fi răsunat și o undă de bucurie îi va stăpîni pe cei ce au fost martori, vom dori din toată inima, un an nou fericit talentatului și harnicului colectiv al Filarmonicii sibiene.

Cronicar

Lenuța Ciulei, unul din viguroasele talente ale tinerei generații de interpreți români, uimește publicul auditor prin strălucirea tonului, agilitatea și siguranța cu care parcurge cele mai dificile momente, prin muzicalitatea și bunul gust de care dă dovadă

Foto: FRED NUSS

Informații...Informații...Informații

În cinstea Zilei Republicii

■ Clubul vacanței de pe lîngă Clubul tineretului din Mediaș organizează în cinstea zilei de 30 Decembrie cîteva acțiuni cultural-sportive, după cum urmează: 28 decembrie — concurs de tenis de masă, băieți și fete, dotat cu „Cupa 30 Decembrie"; 29 și 30 decembrie — concurs de șah „Cupa 30 Decembrie"; 29 decembrie — seară de poezie și muzică folk.

■ Astăzi, 28 decembrie, Școala generală nr. 1 Mediaș organizează un spectacol închinat Zilei Republicii, intitulat „Țara mea de glorii". Elevii școlii îl vor avea ca invitat de onoare pe I. Corobea, Erou al muncii socialiste.

Activități pionierești

■ Astăzi, 28 decembrie, 80 de pionieri de la Școala generală nr. 6 Mediaș au plecat într-o excursie la Muzeul de istorie a partidului din Capitală. Cei mai buni 20 elevi din școală vor depune acolo legămîntul pionieresc.

■ La începutul anului 1977 Clubul vacanței din Mediaș organizează o serie de excursii pentru elevi, pe următorul itinerar: 4 ianuarie — Mediaș — Sibiu (cu vizitarea Muzeului Brukenthal) — Păltiniș și retur (cost 15 lei); 6 ianuarie — Mediaș — Turda — Cluj și retur (cost 25 lei); 7 ianuarie — Mediaș — Sighișoara — Brașov — Poiana Brașov și retur (cost 30 lei).

Cîștigătorii festivalului de minibaschet

La cea de a cincea ediție a festivalului mediășan de minibaschet, desfășurat între 21—25 decembrie au participat 24 echipe de elevi. Grupa claselor V—VII a fost cîștigată de Șc. gen. 1 (b) și liceul „St. L. Roth" (f), iar cea a claselor II—IV de Șc. gen. 2 (b) și Șc. gen. 6 (f). Cei mai buni coșgeteri — Sandu Haiduc (Șc. gen. 1), Florin Velțan („St. L. Roth") și Gabriela Kiss (Șc. gen. 6), iar cei mai „tehnici" jucători — C-tin Pascu și Monica Mantsch. Concursul de poezie și cel de desene sportive — organizate în cadrul festivalului — au fost cîștigate de Ovidiu Tolciu (Șc. gen. 4) și respectiv Cristina Poruțiu (Șc. gen. 4).

„RASPUNS" la semnalele critice

În urma articolului „Bunul plac, „personaj" indezirabil în comerțul socialist", publicat în numărul din 19 octombrie al ziarului nostru, în care se semnalau deficiențele constatate la unitatea 35 Birt ospătărie (Bufet familial), I.C.S. Mixtă Mediaș ne comunică: „Avînd la bază sesizarea dumneavoastră, această unitate a fost pusă sub observație și controlată amănunțit în scopul lichidării neajunsurilor, mergînd pînă la propunerea de a i se ridica Rozaliei Domokos calitatea de mandatară și trecerea la stat a unității, începînd cu data de 1 ianuarie 1977, **propunere care a fost aprobată de conducerea I.C.S. Mixtă** (s.n.).

Vă mulțumim pentru sprijinul acordat, sprijin pe care vi-l solicităm în continuare".

BREVIAR CULTURAL

■ Azi, ora 11, la Casa Artelor din Sibiu are loc vernisajul expoziției **„Muzeul Brukenthal văzut de pionieri și școlari"**.

■ În această săptămînă, la cinematograful „Tineretului" din Sibiu poate fi vizionat în completare un ciclu de filme documentare reunite sub genericul **„Artă și cultură"**.

■ Bilanțul prezentat la ultima ședință din acest an a **„Clubului epigramiștilor"** este deosebit de fructuos. Epigramiștii sibieni au participat în cursul anului la numeroase manifestări județene și interjudețene printre care amintim **„PROMUN '76"**, concursul **„Turnirul epigramei"** organizat la Brăila, ședințele lunare ale clubului **„Cincinat Pavelescu" din București** (Spiridon Ștefănescu și Naum Smarandache).

■ Recent, la Dumbrăveni, în cadrul etapei de masă a festivalului național „Cîntarea României" formațiile **Casei de cultură** orășenești au prezentat un frumos program cultural-artistic. Și-au dat concursul orchestre de muzică populară și ușoară, soliști vocali, brigăzi artistice de agitație, grupul de recitatori.

■ Ciclul de acțiuni pentru popularizarea regulilor de pază contra incendiilor programat de **Festivalul filmului la sate**, prezintă azi la **Ațel**, documentarul **„Focul deschis"**.

■ **Județul Sibiu în paginile ziarelor și revistelor din țară. Olga Micu** — Cibinium '76 (teatral; istoric; expozițional; protehnica; muzical și folcloric; editorial; tîrgul olarilor). În: Îndrumătorul cultural, nr. 11, a.c.; **Nicolae Gastone** — Tribuna animatorului cultural. În: Îndrumătorul cultural, nr. 10, a.c.; **Mihai Creangă** — Dumbrava Sibiului. În: România pitorească, nr. 12, a.c.

DORIN GOGĂLEA

Greșală și „greșală"

(Urmare din pag. I)

bună știință, cunoscînd pînă și consecințele penale ale gestului, falsifici un act pentru a „ciupi" cîteva sute de lei? Furt, fals, minciună, pîră delatoare — acte antisociale de neiertat, acte care ne amărăsc viața, ne atîrnă plumbul rușinii de aripi, pătează conștiința superiorității umane cu umbra unui trecut în care omului i se cerea să fie lup pentru om. Cum să-i ierți pe Ioan Mircea (Mediaș, str. Avram Iancu nr. 88) parazit, hoț-recidivist, sau pe Mariana Berghianu (Mediaș, str. Vulcan nr. 7) delapidatoare, falsificatoare în acte publice, sau pe alții al căror creier e pus sistematic în slujba găsirii unor căi necinstite de căpătuială, de eludare a principiilor eticii și echității, de încălcare a legilor statului nostru. Revoltător! De două ori revoltător, cînd în fața instanței îi auzi spunînd: „Am greșit".

SPORT • SPORT • SPORT

Speranțe ale sportului sibian

Mărioara Hofner (Șc. sp. Sibiu)

Are 16 ani și este elevă în anul al doilea la Liceul din Cisnădie. Practică handbalul numai de trei ani însă a progresat rapid și a avut o ascensiune de-a dreptul spectaculoasă, în vara acestui an fiind convocată în lotul național de junioare, cu care a participat la turneul dotat cu „Cupa Prietenia" în Uniunea Sovietică, la dubla întîlnire cu selecționata Ungariei, la meciurile cu echipele similare ale Poloniei și Bulgariei. În echipa Școlii sportive de elevi din Sibiu joacă extremă dreaptă, principalele sale calități fiind viteza, forța de șut (trage cu ambele mîini) și îndemînarea. Dar toate acestea sînt dublate de voință și putere de muncă.

Iată ce ne spunea antrenorul ei, prof. Lucian Albu: „Este cea mai tînără componentă a lotului reprezentativ. A fost selecționată pentru că realmente este un talent și o „speranță" autentică a handbalului. Iubește mult acest sport pentru care este în stare de orice sacrificiu. Deși locuiește la Cisnădie, unde pe lîngă învățătură se ocupă de gospodărie și de îngrijirea celor doi frați mai mici (este orfană de mamă), vine cu regularitate la antrenamente pregătindu-se cu multă conștiinciozitate. După cum a început cred că va ajunge o jucătoare de valoare".

Proiecte de viitor? Să termine liceul și să dea examen de admitere la I.E.F.S., să joace handbal și să vadă lumea.

Dacă va munci cu aceeași seriozitate, dacă va rămîne aceeași fată modestă și conștiincioasă, nu ne îndoim că își va realiza toate visurile.

Îi dorim succes!

N. I. DOBRA

„Cupa 30 Decembrie"

Consiliul municipal Sibiu al sindicatelor, prin comisia sport-turism, a organizat, în perioada 20 noiembrie — 24 decembrie, la Casa de cultură a sindicatelor din Sibiu, etapa pe municipiu a competițiilor sportive de masă dotate cu trofeul „Cupa 30 Decembrie".

Este demn de relevat faptul că la etapa de masă au participat peste 6 000 de încadrați ai întreprinderilor și instituțiilor din municipiul Sibiu, care s-au întrecut la popice, șah și tenis de masă.

Concursul de popice la care au luat parte 32 echipe a fost cîștigat de echipa întreprinderii „13 Decembrie" formată din Vasile Botez, Ion Cîndea, Ion Parola, Nicolae Pivoda, Maria Sîntion și Maria Tecoanță, care a învins pe Poligrafia cu 566 la 550 p.d. În finala de tenis de masă victoria a revenit echipei Construcții, care a învins, după baraj pe „Libertatea" cu 4—3. Întrecerea șahiștilor a dat cîștig de cauză echipei „Panificația" care a învins cu 3—2 formația „Libertatea". **(Ilie Ionescu).**

Campionatul județean II

Seria Mediaș

1. A.S.A. Mediaș	13	10	2	1	49-18	22
2. Recolta Alma	13	9	3	1	41-14	21
3. Recolta Moșna	13	9	0	4	37-21	18
4. Viticola Axente Sever	13	7	2	4	35-17	16
5. Viit. Dumbrăv.	13	6	4	3	22-19	16
6. Voința Buzd	13	7	1	5	30-35	15
7. I.T.A. Mediaș	13	5	4	4	28-16	14
8. Viitorul Bazna	13	6	1	6	29-27	13
9. Viitorul Tîrnava	13	6	0	7	38-31	12
10. Gl. Hoghilag	13	5	1	7	20-33	11
11. Scînteia Brateiu	13	4	0	9	22-33	8
12. Speranța Biertan	13	2	4	7	12-29	8
13. Dacia Ațel	13	2	0	11	11-37	4
14. Bradul Mediaș	13	2	0	11	14-59	4

Recensămîntul populației și al locuințelor

Componența gospodăriei

Termenul de gospodărie presupune existența unui grup de două sau mai multe persoane, care locuiesc împreună în mod obișnuit, avînd în general, legături de rudenie, contribuind integral sau parțial la realizarea veniturilor și la cheltuirea lor. Exceptînd majoritatea cazurilor ce vizează gospodării cu persoane înrudite, este posibilă existența unor gospodării ai căror membri nu sînt legați prin relații de rudenie, dar care declară că prin înțelegere locuiesc și se gospodăresc împreună. De asemenea mai pot face parte dintr-o gospodărie și alte persoane neînrudite — copii aflați în plasament familial, bătrîni sau alți membri care se găsesc în întreținerea componenților gospodăriei.

Persoanele care declară la data recensămîntului că locuiesc și se gospodăresc singure, constituie o gospodărie formată dintr-o singură persoană.

Trebuie să precizăm că sînt considerați ca făcînd parte dintr-o gospodărie atît membrii prezenți la data recensămîntului cît și cei care sub diferite motivații lipsesc de la domiciliu. În aceeași situație se găsesc și persoanele plecate pentru satisfacerea stagiului militar, pentru împrospătarea cunoștințelor militare sau cele plecate temporar în străinătate.

Nu sînt considerate membri ai gospodăriei, persoanele aflate în gazdă și cele încadrate pentru diverse munci casnice, acestea fiind înregistrate pe un formular separat. De asemenea nu vor fi înregistrate ca făcînd parte din componența gospodăriei, persoanele plecate în altă localitate, repartizate în producție în urma absolvirii unei școli, cele plecate prin căsătorie sau internate în căminele de bătrîni chiar dacă mai au unele legături cu gospodăria din care au făcut parte (primesc sau trimit ajutoare bănești sau de altă natură).

Imaginea de sus are cîteva semnificații deosebite. Reorganizînd spațiul, diversificînd gama sortimentală — 14—15 sortimente zilnic — restaurantul „Rapid" a reușit să realizeze o creștere substanțială a producției culinare, situată la peste 60 la sută din totalul desfacerii de mărfuri. Este aici de consemnat strădania întregului colectiv, a conducerii unității, dar mai ales a bucătarului șef Ioan Ardeleanu — om cu peste 25 de ani de activitate în alimentația publică — care prin neostoite căutări a reușit să înfrîngă o prejudecată și anume „ca la bufetul gării". Acum lucrurile stau cu totul altfel, decît au stat cu ani în urmă. „Dacă acum 9 ani — ne spune Ioan Ardeleanu — desfăceam produse culinare în valoare de maximum 2 000 lei, astăzi am ajuns la peste 15 000 lei zilnic". Un lucru pozitiv? Nu numai atît. O concepție nouă despre rosturile și menirea alimentației publice. Felicitări!

Foto: FRED NUSS

SIBIUL ANILOR '80

(Urmare din pag. I)

sale, cel mai fidel finalitatea social-umană a dezvoltării, țelul suprem al politicii partidului nostru. Numărul mare al obiectivelor mă determină să realizez doar o trecere în revistă sumară, subliniată de cîteva amănunte statistice, dar și așa cred că sibienii vor sesiza pulsul înalt al prefacerilor care vor face din Sibiul anilor '80 un oraș mai frumos, mai înfloritor, mai modern. Să reținem, deci, dintre certitudinile viitorului apropiat: construirea unui spital cuplat cu policlinică, a unui spital de neuropsihiatrie infantilă, a unui cămin spital cu 200 de locuri, un centru stomatologic, un dispensar dublu în Hipodrom, 1 000 de locuri în creșe, 2 045 locuri în grădinițe, 300 în cămine studențești, 1 964 în internate școlare, 110 săli de clasă.

Se vor adăuga „zestrei" municipiului un cinematograf cu 500 de locuri, o sală polivalentă cu 2 000 de locuri, un magazin agroalimentar în Hipodrom, un magazin universal a cărui suprafață este practic egală cu întreaga arie comercială destinată produselor industriale existentă în Sibiu. Se vor înălța aproape 11 000 apartamente în cvartalele Vasile Aaron și Hipodrom, ceea ce înseamnă, practic, încă un Sibiu al anului 1938! Se vor adăuga încă 42 km rețele de apă și canalizare, iar prin intrarea în funcțiune a noii uzine de apă care dublează capacitatea existentă, problema alimentării cu apă în Sibiu se va putea socoti rezolvată cel puțin pînă în anul 2 000. Se vor soluționa și veșnicele probleme legate de transportul în comun, prin creșterea parcului cu 68 de autobuze de mare capacitate și relansarea transportului pe fir prin dotarea cu 20 de vagoane de tramvaie silențioase ce vor face legătura între cel mai mare cartier sibian — Hipodrom — și cea mai puternică zonă industrială — Sibiu est.

Punem aici punct șirului de promisiuni pe care ni le rezervă acest cincinal. Programul este amplu, luminos, cutezător și, știm cu toții ca participanți activi cu brațele și mintea, materializarea lui cere necontenit, din partea fiecăruia dintre noi un efort neîntrerupt de gîndire creatoare, înalt spirit de răspundere și veșnic trează pasiunea revoluționară. Sînt calități pe care comuniștii sibieni le-au dovedit statornic în arcul de timp ce leagă cei mai rodnici ani ai istoriei noastre contemporane. În pragul unui mare bilanț, primul de anvergură din acest cincinal, afirmația de mai înainte este solid susținută de amploarea faptelor și rezultatelor economice. Vom încheia anul 1976 cu depășiri de 400 milioane lei la producția marfă și peste 200 milioane lei la producția globală; 85 la sută din sporul producției industriale se va obține pe seama creșterii productivității; vom face dovada spiritului gospodăresc de care sînt animate colectivele de muncă, realizînd o economie de 6,7 lei la fiecare mie de lei producție marfă; vom asigura un demaraj optim producției din '77 prin pregătirile minuțioase care în bună parte și în marea majoritate a unităților sînt la această oră complet încheiate. Iată fapte-argument care oferă o măsură exactă a maturității organizațiilor noastre de partid, a competenței organelor colective de conducere, a specialiștilor, a tuturor oamenilor muncii hotărîți să încheie acest an cu un rodnic bilanț economic.

Și, de pe platforma acestor mobilizatoare succese, înfăptuirea obiectivelor cincinalului constituie doar o problemă de timp, o certitudine a viitorului fundamentată în zilele noastre.

Noutăți la Avicola

■ Numai în perioada sărbătorilor de iarnă ferma 4 Mediaș a I.A.S. Avicola Sibiu a livrat pe piață 8 tone pui și 200 000 ouă. Pînă la sfîrșitul anului vor mai fi livrate 3,5 tone curci (alba canadiana), care au fost puse la îngrășat exact cu un an în urmă.

■ Tot la această fermă a fost amenajată o nouă hală, în care un lot de 800 gîște vor produce ouă de incubație pentru producerea puilor. Peste circa 8 luni medieșenii vor putea cumpăra prin magazinul 4 Avicola carne de gîscă.

■ Începînd cu 1 aprilie 1977, în zona Copșa Mică va începe construcția unui nou complex de creștere a puilor, cu o capacitate de 10 milioane capete anual (circa 7—8 000 tone carne), precum și a unui abator în care se vor realiza circa 24 preparate din carne de pasăre. Odată cu începerea activității noului complex ferma 4 va fi reprofilată pe creșterea găinilor de carne din rase grele (găini — 4 kg și cocoși — 5—6 kg).

Gînduri pentru obștea din Racovița

Poate că ar trebui să încep cu evenimentele din toamna acestui an, cînd la Racovița, comună cu aproximativ 3 500 de locuitori, campania de recoltare a mers mult mai bine ca în alți ani. Dar, participarea n-a fost doar o excepție reclamată de campanie ci o activitate constantă, o confluență a intereselor fundamentale ale fiecărui locuitor cu cele generale ale comunei, ale obștei. Așa se face că sătenii au răspuns cu plăcere chemărilor, acțiunilor inițiate de comitetul comunal de partid. Nimic n-a fost făcut fără rost. Sigur, „anul bun" a fost un cadru favorabil obținerii unor rezultate pe cinste. Pentru că, iată, la porumb față de 652 tone producție totală s-au obținut 770 de tone. La producția de lapte, pentru prima dată în ultimii 10 ani de zile, s-a realizat cantitatea planificată.

Primarul este fiu de țăran, trăit pe meleaguri racovițene, are însă și ceea ce cu stimă numim spirit muncitoresc, crescut, educat în marele colectiv muncitoresc de la Mirșa, unde, printre altele, a învățat să fie om politic, bun organizator și n-a uitat cum se dă cu sapa, cum se adună cartofii de pe cîmp. Poate că de aceea, în toamna ce-a trecut, la Racovița s-a recoltat fără ajutor din afară, fără risipă, într-o ordine care ne-ar lua prea mult spațiu spre a o povesti. Am vrut doar să dăm de înțeles prin aceste rînduri că la Racovița treburile obștei sînt conduse astăzi de un colectiv tînăr bine instruit, devotat, un colectiv care, din cîte s-au putut dovedi deocamdată stăpînește știința de a organiza, adică știința de a munci bine, eficient.

Ce mi-a plăcut îndeosebi la primăria din Racovița, la oamenii care conduc treburile a două sate sînt elanul, dorința, plăcerea de a munci, însoțite totodată de capacitate, de puterea de a discerne ce trebuie și ce nu trebuie. Primarul știe că sebeșenii vor un drum mai bun ca de altfel și racovițenii, dacă ne gîndim la drumul către gară. Primarul presupune cu ce doleanță i-ar bate la ușă un sătean și se gîndește că trebuie să pună umărul la rezolvare. Și participă, rezolvă: sensul precis al participării îl oferă la urma urmei faptele palpabile, măsurătoare, convingătoare. Ei bine, primarul nu este decît spiritul obștei, un exemplu și o sinteză a acesteia.

D. GEMENEL

Așa nu e drept!

Între o beție și-un scandal, un bărbat de 45 de ani... doarme!

20 decembrie a.c. Ora 12. Amiaza unei zile obișnuite de muncă. În întreprinderi și instituții, mîini harnice au produs mașini și remorci, cîntare și stilouri, costume de haine și pantofi, au copt pîine, au alinat o suferință, au mai înălțat o casă. Și cîte și mai cîte nu se pot produce pînă-n amiaza unei zile obișnuite de muncă... Sun, însoțit de lt. maj. Nicolae Bunea din Miliția municipiului, la ușa apartamentului de pe strada Karl Marx nr. 14 din Sibiu. După cîteva momente ușa se deschide și un bărbat nebărbierit, cu ochii cîrpiți de somn, ne conduce într-o cameră lunguiață. „Ce făceați tovarășe Gheorghe Turcu?" — îl întreb, ca să-i dau răgazul să intre-ntr-o pereche de pantaloni aflați prin preajmă. Pare puțin jenat, apoi (cu pantalonii pe el) zice: „Nimic. Ce să fac?" Răspunsul îmi pune un nod în gît. Am eu nevoie de un răgaz pentru a-l putea întreba unde lucrează. „Stați să vă spun... de fapt... eu... știți, nu lucrez — dă din colț în colț strungarul Gh. Turcu. Am lucrat la Industrială oraș n.n. — A.M.E.T.) pînă acum două săptămîni. Mi-am dat demisia...". Deși am insistat, n-a reușit să-mi spună motivele plecării, dar, cum banii nu-l dau afară din casă, e la mintea cocoșului să crezi că un om își dă demisia din senin după 27 de ani de servici, cîți zicea că are. Mai aflu din discuția cu el că este tatăl a doi copii minori (Daniela și Gheorghe, vîrsta fetiței estimînd-o cu o aproximație de minus 2 ani!!), că mărul discordiei în casa lor nu este el, ci... soția sa, care „se ceartă cu mine", dar (tot el zice), „n-am ce-i reproșa", că i se mai întîmplă să bea dar nu face scandal, că a avut repartiție (!?) pentru o întreprindere (n.n. — al cărei sediu abia acum se construiește!) și amețitorul carusel al minciunilor ar fi continuat dacă, din respect pentru timpul nostru și răbdarea dv., nu l-am fi oprit. Am încercat să-l readuc la realitate, amintindu-i de datoriile sale de părinte, de alte responsabilități pe care le ignora cam de multișor. „Mă angajez la I.R.E.S., nu stau eu fără servici — mi-a promis. Doar nu sînt vagabond!" De acord cu dv., tovarășe Turcu, numai că judecîndu-vă după condamnarea primită pentru alungarea soției și a copiilor din casă, după frecventele beții și scandaluri al căror protagonist sînteți (internările la dezalcoolizare rămînînd, deocamdată, fără efect!) sau după exemplul negativ pe care-l oferiți propriilor dv. copii, ne este foarte greu să vă credem.

De altfel, interesîndu-ne la A.M.E.T., unde ați lucrat mulți ani, despre activitatea desfășurată, aprecierile culese sînt departe de a constitui circumstanțe atenuante pentru comportarea dv. prezentă. Mai întîi, însă, o precizare: la A.M.E.T. nu mai lucrați nu de 2 săptămîni (cum ne-ați spus cînd v-am vizitat acasă), ci din 16.XI.1976. Motivele plecării explicîndu-mi-le ulterior maistrul principal Wilhelm Lita: „Pe Turcu îl cunosc de 12 ani. Vina principală pentru situația în care a ajuns îi aparține, zic eu, în exclusivitate. Mi-amintesc că în urmă cu 6—7 ani i s-a desfăcut, ca și acum, contractul de muncă pentru absențe nemotivate și veniri la serviciu în stare de ebrietate. Am zis, atunci, să-l ajutăm și l-am reprimit, deși nici profesional nu depășea nivelul mediocru. L-am sfătuit să lase băutura, că are copii de crescut. O vreme părea c-a înțeles și era om cumsecade. Apoi, la primul necaz, uita totul, bea și nu te mai puteai înțelege cu el. Păcat". În aceeași zi, seara, am revenit în apartamentul confortabil de pe str. K. Marx. Elisabeta Turcu spăla. Daniela își pregătea sîrguincioasă lecțiile pe a doua zi. E în cl. a VII-a și a fost premiantă în fiecare an. Tot ea, ca soră mai mare, îl are în grijă și pe Gheorghiță, prislea familiei. O înțeleg pe Elisabeta Turcu cînd îmi spune că ei patru nu mai sînt de cîțiva ani o familie. „De la el — zice — n-am nici un ajutor. Bea, doarme toată ziua, înjură groaznic, chiar și față de copii, nu contribuie cu nimic la creșterea și educarea lor sau la cheltuielile casei. Eu sînt și mamă și tată pentru copii. Sîntem căsătoriți de 16 ani și numai eu știu cît m-am necăjit cu ei. Mă rugam de vecini să-mi ajute să cobor căruciorul fetiței pe scări, iar el stătea tolănit în geam și nu punea mîna. Și acum îmi spune că el e băiat de oraș, eu să merg la țară că de acolo am venit. Nu-i cer nimic altceva decît puțină liniște după 8 ore de servici (n.n. — la „7 Noiembrie"). Poate-l convinge articolul dv.!"

La întrebarea **„cine m-a reclamat?"**, pe care mi-ați pus-o, tovarășe Turcu, atunci cînd ne-am cunoscut, a venit momentul să vă răspund. V-au reclamat cei pe care-i torturați zilnic cu comportarea dv. penibilă și nocivă. V-au reclamat toți oamenii de bună credință, toți părinții care asudă în întreprinderi și pe ogoare pentru liniștea și fericirea copiilor lor. V-au reclamat și vă vor reclama și mai aspru de aici încolo, dacă n-ați înțeles măcar o parte din tot ce v-am spus aici, principiile etice noi ale societății noastre, care exclud trîndăvia, parazitismul și argumentul pumnului, nimănui nefiindu-i permis să uite aceasta.

MIRCEA BIȚU

VIAȚA INTERNAȚIONALĂ

Prezențe românești

VARȘOVIA

Cu prilejul aniversării a 150 de ani de la întemeierea Politehnicii din Varșovia, acestei instituții de învățămînt superior polonez i-a fost donat un set de lucrări românești.

Au fost oferite volumele de cuvîntări ale tovarășului Nicolae Ceaușescu, secretar general al Partidului Comunist Român, președintele Republicii Socialiste România, precum și alte lucrări de referință despre țara noastră.

NEW YORK

Revista internațională de literatură și artă „Shantih", care apare la New York, a dedicat un număr special literaturii și artei românești contemporane. Pregătit cu sprijinul Uniunii Scriitorilor din Republica Socialistă România și al Bibliotecii române din New York, în cinstea centenarului independenței de stat a României, numărul conține o culegere din operele mai multor scriitori români, precum și studii cu caracter literar și artistic, semnate de renumiți critici americani.

Textele sînt ilustrate de graficieni și pictori români.

BOGOTA

Postul de radio „Monserate" din Columbia a transmis în programul său de duminică, 26 decembrie, o emisiune de o oră consacrată celei de-a 29-a aniversări a Republicii.

Acțiuni și proteste împotriva arestării tovarășului Santiago Carrillo

Madrid 27 (Agerpres). In Spania continuă demonstrațiile în favoarea acordării amnistiei generale și revenirii în țară a persoanelor exilate pentru vederile lor democratice. Mii de oameni au demonstrat, duminică după-amiază, la San Sebastian, capitala provinciei basce Guipuzcoa.

★

Madrid 27 (Agerpres). — La San Sebastian și Bilbao, sute de persoane s-au închis duminică în biserici, reclamînd eliberarea tuturor deținuților politici. Ele au fost împrăștiate în urma intervențiilor brutale ale forțelor polițienești.

★

Madrid 27 (Agerpres). — Agenția France Presse informează că avocații care apără pe secretarul general al Partidului Comunist din Spania au prezentat luni judecătorului de instrucție, Gomez Chapparo, un apel împotriva acuzațiilor nefondate formulate de autorități în legătură cu arestarea tovarășului Santiago Carrillo și a celorlalți șapte conducători ai P.C. din Spania. În apel se cere încetarea acțiunii judiciare și punerea în libertate imediată a secretarului general al P.C. din Spania, Santiago Carrillo, precum și a celorlalți șapte conducători arestați împreună săptămîna trecută și deținuți în prezent la închisoarea Carabanchel.

Telegrama Comitetului Central al P.M.S.U.

Budapesta 27 (Agerpres). — Comitetul Central al P.M.S.U. a adresat o telegramă Comitetului Central al Partidului Comunist din Spania în legătură cu arestarea recentă a secretarului general al partidului, Santiago Carrillo și altor conducători ai acestui partid.

În telegramă se exprimă solidaritatea comuniștilor unguri cu tovarășii spanioli arestați. „Noi sprijinim lupta Partidului Comunist din Spania pentru eliberarea tovarășului Santiago Carrillo și a celorlalți conducători ai Partidului Comunist din Spania și sprijinim forțele democrate din Spania care luptă pentru asigurarea drepturilor și libertăților democratice, pentru transformări democratice în țară", se spune în telegramă.

19 persoane ucise și 97 rănite

acesta este bilanțul represaliilor întreprinse duminică împotriva populației africane în R. S. A.

Johannesburg 27 (Agerpres). — Autoritățile de la Pretoria au anunțat oficial că, în urma represaliilor întreprinse duminică împotriva populației africane din zonele satelit ale orașului Capetown — Guguletu și Nyanga —, un număr de 19 persoane au fost ucise și alte 97 rănite.

După cum s-a anunțat, la Guguletu și Nyanga au avut loc ample manifestații de protest ale populației africane împotriva politicii de apartheid și discriminării rasiale promovate de regimul lui John Vorster.

Faptul divers pe glob

ROMA. O alunecare de teren a acoperit aproape 30 de locuințe și a lăsat 150 de persoane fără adăpost la Giarossa, un sat în apropiere de Potenza, în Italia meridională.

Alunecarea de teren, pe un front de aproape 2 kilometri, a început de sîmbătă seara. Satul este complet izolat și lipsit de apă și electricitate.

CAIRO. În urma naufragiului navei egiptene „Patra", care s-a scufundat la sfîrșitul săptămînii trecute în apropiere de Djeddah, și-au pierdut viața 95 de persoane.

VIENA. Un puternic cutremur de pămînt a fost înregistrat luni dimineața în valea Rinului, în Vorarlberg — a anunțat Institutul de geofizică din Viena.

Potrivit primelor informații, în urma seismului nu au fost înregistrate victime sau pagube materiale importante.

„Saliut-4" la doi ani de la lansare

Moscova 27 (Agerpres). — După cum relatează agenția TASS, stația științifică orbitală „Saliut-4", plasată pe o orbită circumterestră la 26 decembrie 1974, își continuă zborul.

În cei doi ani de la lansare, la bordul stației au lucrat două echipe de cosmonauți: Gubarev și Greciko, timp de 30 zile, după care, Klimuk și Sevastianov — timp de 63 de zile. Ulterior, a fost realizat zborul comun al stației „Saliut-4" cu astronava „Soiuz-20" fără pilot, pe o durată de trei luni.

De la lansare și pînă la 27 decembrie, ora 15,00, stația a efectuat 11 585 rotații în jurul Pămîntului.

Cum conduce și coordonează activitatea Consiliul pentru educație politică și cultură socialistă

(Urmare din pag. I)

desfășurarea învățămîntului politico-ideologic, începînd cu optimizarea structurii, continuînd cu mai buna pregătire a propagandiștilor, creșterea ponderii dezbaterilor — pe baza conspectării materialelor și a actualizării acestora, în raport cu cerințele de ordin politic, economic și social-cultural ale localității. Acest mod de lucru nu a întîrziat să-și arate rezultatele. Deja, în cadrul dezbaterilor, s-au ivit propuneri și sugestii, deosebit de importante a căror aplicare ne demonstrează, dacă mai era nevoie, inepuizabilele rezerve ale creativității oamenilor muncii, atunci cînd există strădanie pentru crearea unui cadru propice al afirmării acesteia.

În altă ordine de idei ne-a preocupat angrenarea tuturor factorilor educaționali la viața orașului. Astfel am stabilit sarcini concrete, nominal pentru fiecare cadru didactic din localitate, iar la nivelul fiecărei întreprinderi, instituții, ca și la cel al organizațiilor de masă și obștești sînt precizate responsabilități clare. Astfel, am ajuns ca fiecare cadru cu sarcini în domeniul educației politice și culturii socialiste să aibă stabilit, concret, domeniul de acțiune, termenele, rezultatele ce trebuie urmărite și modul de raportare.

— Sîntem în plin festival „Cîntarea României". Cum a acționat consiliul pentru o prezență adecvată a forțelor culturale ale orașului la festivalul muncii și creației?

— Am asigurat coordonarea unitară a întregii acțiuni. Pînă în prezent, în faza de masă, au prezentat spectacole formații școlare — doresc să evidențiez pe cele ale Școlii generale nr. 3 și ale liceului — corul Casei de cultură, într-un interesant și util schimb de experiență cu Făgărașul, formațiile Căminului cultural din Ruja, etc.

— În afara spectacolelor, pentru faza orășenească ce mai pregătiți?

— O gamă variată de expoziții ale creatorilor de modele din industria orașului Agnita, inclusiv din cadrul cooperației meșteșugărești. Dorim prin aceste expoziții să subliniem caracterul de esență al amplei manifestări naționale și anume cel de festival al **muncii și creației.**

EVENIMENTUL PE SCURT

■ **La 26 decembrie a avut loc prima Plenară a Comitetului Central al Partidului Comunist din Israel, ales la cel de-al XVIII-lea Congres al Partidului.** Plenara a analizat rezultatele congresului, precum și situația legată de criza guvernamentală din Israel și a stabilit sarcinile în vederea viitoarelor alegeri din țară. Au fost alese, de asemenea, organele Comitetului Central — Biroul Politic, format din 9 membri, și Secretariatul, compus din 7 membri.

În funcția de secretar al C.C. al P.C. din Israel a fost reales Meir Vilner, iar ca secretar general adjunct, funcție nou creată, Tawfik Toubi.

■ **Yasser Arafat, președintele Comitetului Executiv al Organizației pentru Eliberarea Palestinei,** a declarat, într-un interviu acordat ziarului egiptean „Al Goumhuria", că este gata să meargă la Geneva pentru a participa la Conferința pentru pace în Orientul Apropiat dacă aceasta este în interesul poporului palestinian.

■ **Autoritățile rasiste de la Salisbury mențin sub stare de arest aproape 800 de muncitori de culoare** care în urmă cu cîteva zile au declarat grevă în sprijinul unor revendicări materiale.

■ **Guvernul Nigeriei a anunțat recent naționalizarea celei mai mari societăți petroliere străine care acționa în această țară, „Esso Standard".**

Potrivit unui acord realizat între cele două părți, guvernul nigerian va proceda la compensarea companiei.

■ **La Hamburg, cel mai mare dintre orașele R.F. Germania,** aproximativ 1 300 de cadre didactice șomează. Concomitent, în școlile orașului se resimte o acută lipsă de profesori.

■ **Israelul va participa la Conferința de la Geneva pentru pace în Orientul Mijlociu,** chiar dacă aceasta se va întruni înaintea viitoarelor alegeri generale din țară, a declarat primul ministru al guvernului demisionar, Yitzhak Rabin.

■ **La mijlocul lunii decembrie, în Finlanda** erau înregistrați 90 000 de șomeri, cu 16 000 mai mulți decît în decembrie anul trecut.

Grupul școlar M. I. U. Sibiu

str. Dealului nr. 4, încadrează prin concurs:

— **achizitor** (merceolog)

Încadrarea se face în conformitate cu Legea nr. 12/1971 și Legea nr. 57/1974.

Informații suplimentare se dau la secretariatul școlii, telefon 1 45 77.

Întreprinderea de piese auto Sibiu

organizează deschiderea următoarelor cursuri de calificare:

— **strungar** — cu absolvenți a 7—8 clase

— **rectificator** — curs postliceal

Înscrierile se fac la sediul întreprinderii din str. Sevastopol nr. 8, serviciul personal-învățămînt-retribuție, pe baza diplomei (certificat sau foaia matricolă) de absolvire a școlii și a buletinului de identitate.

Mica publicitate

PIERDERI

■ Pierdut legitimație eliberată de I.P.A. Sibiu, pe numele Tăușan Ioan. O declar nulă.

■ Pierdut legitimație eliberată de I.U.P.S. Sibiu, pe numele Alduca Gheorghe. O declar nulă.

■ Pierdut cățel foxterier bolnav în tratament, alb cu negru avînd semnul distinctiv metalic nr. 3 998. Rugăm anunțați filiala de vînătoare Sibiu.

În cursul anului 1976 Casa de Economii și Consemnațiuni a acordat titularilor de librete de economii cu dobîndă și cîștiguri în autoturisme, la tragerile la sorți trimestriale, 3 117 autoturisme — DACIA 1300.

DINTRE ACEȘTIA, 164 CÎȘTIGĂTORI AU FOST DIN JUDEȚUL SIBIU.

Unitățile C.E.C. proprii, oficiile P.T.T.R., ghișeele C.E.C. cu gestiune din întreprinderi și instituții și cooperativele de credit, primesc pînă la data de 31 decembrie a.c. inclusiv, DEPUNERI PE LIBRETE DE ECONOMII CU DOBÎNDA ȘI CÎȘTIGURI ÎN AUTOTURISME, în vederea participării la tragerea la sorți pentru trimestrul I, 1977.

În afara cîștigurilor în autoturisme, Casa de Economii și Consemnațiuni oferă depunătorilor pe aceste librete DOBÎNZI.

La tragerile la sorți trimestriale participă libretele care au un sold minim de 5 000 lei, care a fost păstrat la C.E.C. în tot cursul trimestrului și provine din depuneri anterioare acestuia.

■ Pierdut guler vulpe polară în porțiunea Complexul Hipodrom spre autostradă. Rugăm anunțați Sibiu, telefon 39 553 — de la orele 14—21, contra bună recompensă.

VÎNZĂRI-CUMPĂRĂRI

■ Vînd casă liberă, Sibiu — str. Oțelarilor 45. Eventual pentru 2 familii.

■ Vînd liber cameră, bucătărie, baie, dependințe, garaj, curte, grădină. Sibiu, Miron Costin nr. 4, etaj (lîngă stadionul Șoimii).

■ Vînd Volkswagen 1200; mobilă; obiecte uz casnic; baie; cărucior copii. Sibiu, telefon 3 43 44.

■ Vînd casă familială Sibiu, telefon 7 26 25 (orele 9—10 dimineața).

SCHIMB DE LOCUINȚĂ

■ Cedez Mediaș apartament confort I, două camere, 2 balcoane, etaj II, str. Cluj, nr. 9, contra asemănător, Sibiu. Telefon 1 32 51 Mediaș.

OFERTE DE SERVICIU

■ Îngrijesc copil la domiciliul meu. Sibiu, telefon 3 08 32.

REDACȚIA ȘI ADMINISTRAȚIA: Sibiu, B-dul Victoriei, nr. 11, Tel. nr. 1 28 10—1 31 83. Abonamentele se fac la oficiile poștale, factorii și difuzorii din intreprinderi și instituții. Tiparul: Intreprinderea poligrafică Sibiu — 4 00 64.