BIBLIOTECA „ASTRA" S I B I U

PROLETARI DIN TOATE ȚĂRILE, UNIȚI-VĂ!

Tribuna Sibiului

ORGAN AL COMITETULUI JUDEȚEAN SIBIU AL P.C.R. ȘI AL CONSILIULUI POPULAR JUDEȚEAN

Anul XXXII, nr. 7 291 | Miercuri, 31 decembrie 1980 | 4 pagini, 30 bani

Urările adresate tovarășului NICOLAE CEAUȘESCU de către tineretul patriei — „Plugușorul"

Sute de copii și tineri — șoimi ai patriei, pionieri și uteciști, elevi, studenți, muncitori și militari — au venit, marți dimineața, în fața sediului Comitetului Central al partidului pentru a transmite, în numele a milioane de copii și tineri, tovarășului Nicolae Ceaușescu, secretar general al Partidului Comunist Român, președintele Republicii Socialiste România, tovarășei Elena Ceaușescu, celorlalți tovarăși din conducerea de partid și de stat, tradiționalul „La mulți ani!", urări de sănătate, fericire și viață lungă, de nesecată putere de muncă pentru binele întregului popor, pentru înflorirea patriei socialiste, pentru viitorul ei comunist. Această entuziastă manifestare, perpetuînd, în peisajul nou al civilizației socialiste, străbune datini inspirate de munca și traiul poporului nostru, de aspirațiile lui spre o viață mai bună, constituie, în același timp ,o nouă și puternică expresie a dragostei fierbinți și a profundei recunoștințe pe care copiii, întreg tineretul țării le poartă partidului, tovarășului Nicolae Ceaușescu, pentru condițiile minunate de învățătură și muncă ce le sînt asigurate în fiecare etapă a formării lor ca destoinici constructori ai noii noastre orînduiri, ca oameni cu înalte trăsături morale, civice și umane.

Întregul alai de urători este primit cu nespusă căldură și dragoste părintească de tovarășul Nicolae Ceaușescu, de tovarășa Elena Ceaușescu, tovarășul Ilie Verdeț, de ceilalți tovarăși din conducerea de partid și de stat.

Ora 10. Sunetul prelung și puternic al tulnicelor, ale cărui ultime ecouri sînt prelungite cu o melodie susținută de un grup de fluierași din Oltenia, și urările micilor colindători maramureșeni de pe Iza vestesc, pe fondul bucuriei generale și al atmosferei de puternic entuziasm, caracteristică unui asemenea plăcut moment, începutul „Plugușorului", străveche și frumoasă datină a uratului de Anul Nou. În versuri inspirate, cîntînd trecutul de muncă și luptă al strămoșilor, marile cuceriri ale civilizației socialiste, colindătorii dau glas recunoștinței nemărginite pe care tineretul de pe toate meleagurile românești, întregul popor o poartă tovarășului Nicolae Ceaușescu, conducătorul iubit al națiunii noastre, a cărui prezență activă, dinamică, revoluționară în fruntea partidului și a statului a deschis României o eră fără egal în milenara sa istorie.

Colindătorii cinstesc prin urările lor epocalele realizări dobîndite de poporul nostru în ultimii 15 ani, sub conducerea Partidului Comunist, a secretarului său general, precum și succesele înscrise în bilanțul cincinalului aflat la ultimele ore ale existenței sale.

În primele rînduri își fac apariția cei mai mici dansatori — șoimii patriei. Cu glasuri cristaline, cu bucuria pornită din adîncul ființei lor, ei exprimă în versuri emoționante întreaga recunoștință partidului, tovarășului Nicolae Ceaușescu, pentru copilăria lipsită de griji, plină de farmec pe care o trăiesc.

În continuarea ceremoniei Plugușorului, vin să aducă omagiul lor de înaltă cinstire reprezentanții purtătorilor cravatelor roșii cu tricolor.

În succesiunea firească a vîrstei își face apariția un numeros grup de uteciști. Într-un amplu tablou alegoric, tinerii înfățișează scene din activitățile lor cotidiene; învățătura, munca, recreerea, sportul.

În versuri dinamice, însuflețite, este marcat apoi momentul apropiatei aniversări a gloriosului nostru partid.

Prin intermediul cunoscutului dans al Călușarilor, sînt evocate, în continuare, momente ale Festivalului muncii și creației „Cîntarea României" și ale impresionantei competiții sportive naționale „Daciada".

În acordurile atît de cunoscute ale Rapsodiei române, inspirată din obiceiurile și noblețea simțămintelor poporului nostru, colindătorii elogiază în urările lor activitatea neobosită desfășurată de tovarășul Nicolae Ceaușescu pe toate meridianele lumii pentru triumful cauzei păcii în lume, pentru colaborare și bună înțelegere între popoare.

Moment deosebit. Pe imensul platou se pune în mișcare alaiul bradului. Are loc dialogul anului 1980 cu succesorul său.

Noi și noi colindători vin să adreseze urări sincere, din inimă tovarășului Nicolae Ceaușescu, tovarășei Elena Ceaușescu, celorlalți tovarăși din conducerea de partid și de stat.

Finalul „Plugușorului" îl constituie, ca de obicei, cunoscuta urare a Sorcovei.

Sutele de colindători și toți cei prezenți în marea piață intonează, apoi, un vechi și îndrăgit cîntec, în versurile căruia sînt transmise tradiționale urări strămoșești.

Tovarășul Nicolae Ceaușescu și tovarășa Elena Ceaușescu, ceilalți tovarăși din conducerea de partid și de stat răspund, la rîndul lor, cu dragoste colindătorilor, întregului alai.

Tovarășul Nicolae Ceaușescu rostește un cald cuvînt, adresat copiilor, tinerilor, tuturor celor prezenți.

Subliniat în repetate rînduri cu vii și însuflețite aplauze, cuvîntul secretarului general al partidului se încheie în uralele nesfîrșite ale celor prezenți.

Tovarășul Nicolae Ceaușescu, tovarășa Elena Ceaușescu se fotografiază împreună cu colindătorii.

Toți copiii și tinerii sînt invitați apoi în sediul Comitetului Central, unde, după tradiție, li se oferă daruri de Anul Nou.

(Agerpres)

Cu prilejul Anului nou colectivul de redacție al ziarului „Tribuna Sibiului" urează tuturor cititorilor, colaboratorilor și corespondenților săi

LA MULȚI ANI,

noi și importante succese în muncă, multă sănătate și fericire!

An nou cu bucurie!

Vom trece curînd granița dintre ani, cu gînd adăstat la împlinirile lui '80 și cu mai trainice speranțe în ceea ce vor fi cele ale NOULUI AN.

Încheiem o etapă a muncii rodnice, mai maturi cu cîteva experiențe tonice, mai bine pregătiți să ne înfățișăm lumii ca vajnici făurari de nou în toate sectoarele de activitate.

Fără îndoială, indiferent cum vor arăta bilanțurile definitive, noi locuitorii acestor frumoase meleaguri românești ne putem mîndri cu rezultate care fac din 1980 un an de referință: am realizat sarcinile cincinalului înainte de termen, sîntem în prim-planul bătăliei pentru o calitate nouă a muncii industriale, am înfăptuit bune lucruri în domeniul edilitar, social, cultural.

Este în firea oricărui om să-și dorească mai mult de la fiecare an. Este acesta, în fapt, un simplu eufemism, pentru că anul este darnic, pe măsura dărniciei noastre, adică pe măsura muncii noastre, a dăruirii noastre în aria trebuințelor sociale. Or, și din acest punct de vedere, ori, mai precis, tocmai din acesta, previziunile noastre se pot mișca liber pe traiecte optimiste.

Prin urmare, pășim în noul cincinal cu voința de a supune și mai aprig timpul, de a-i condensa contururile pentru ca bilanțurile să fie pe măsura priceperii și hărniciei noastre.

1981 ne așteaptă mai dornici de reușită, mai vrednici în dorința noastră de a fi în frunte, mai gospodari, mai hotărîți luptători împotriva a ceea ce poate fi frînă și delăsare. Este în datină românească să uităm ce-a fost nedemn de noi — dar cu aprigi învățăminte din acestea — să trecem peste temporare neizbînzi, spre a porni cu pas nou și inimi pline spre piscurile viitorului.

Avem temeinice motive de încredere și bucurie, și, cu siguranță, și mai temeinică dorință de mai bine.

Pentru muncitorul aplecat pe unealta din fabrică, pentru țăranul lucrător al cîmpului străbun, pentru specialistul scormonind soluții noi, pentru cercetătorul cu gîndul aruncat departe în viitor, pentru dascălul care se străvede în emul, pentru copilul care se vrea vlăstar în cîmpul hărniciei și al competenței depline, pentru artistul creator de lumi ale frumosului, pentru condeierul frămîntat de marile ori mai micile evenimente și înțelesuri pentru toți fiii acestui pămînt minunat,

AN NOU CU BUCURIE!

Ieri s-a inaugurat la Sibiu — Complexul de prestări servicii

Ieri, 30 decembrie, modernul Complex de prestări servicii din Sibiu și-a deschis porțile pentru marele public. La inaugurare au participat tovarășul Vasile Bărbuleț, membru al C.C. al P.C.R., prim-secretar al Comitetului județean Sibiu al P.C.R., membri ai birourilor comitetelor județean și municipal de partid, conducători de instituții, alți invitați.

Integrat noilor și impunătoarelor edificii din Piața Unirii, Complexul de prestări de servicii — reușită creație a oamenilor muncii de la cooperativa „Constructorul" — reprezintă cea mai mare unitate prestatoare din județul Sibiu, însumînd o suprafață de 2 545 m.p. La dispoziția populației se află aici o complexă gamă de servicii, centre de prezentare și vînzare, centre de comenzi, expoziții permanente ce înmănunchează cele mai noi și mai izbutite creații ale meșteșugarilor cooperatori. Iată doar cîteva din prestările care se află la dispoziția dumneavoastră: frizerie, coafură, pedichiură, vibromasaj, gimnastică medicală, foto, tricotaje, confecții, marochinărie, blănărie, artizanat și artă populară, bijuterii etc., prestări executate de cei mai pricepuți meșteri de la cooperativele „Îmbrăcămintea", „Arta Sibiului", „Tehnica nouă", „Igiena", „Textila" și „Gheata" din Sibiu.

Iată și orarele de funcționare: ● **unitățile coop. „Igiena", orele 6—21** ● **centrele de prezentare și vînzare 8—20** ● centrele de comandă ale coop. „Îmbrăcămintea", „Gheata", „Arta Sibiului" și „Textila" 9—13, 16—20.

MIRCEA BIȚU

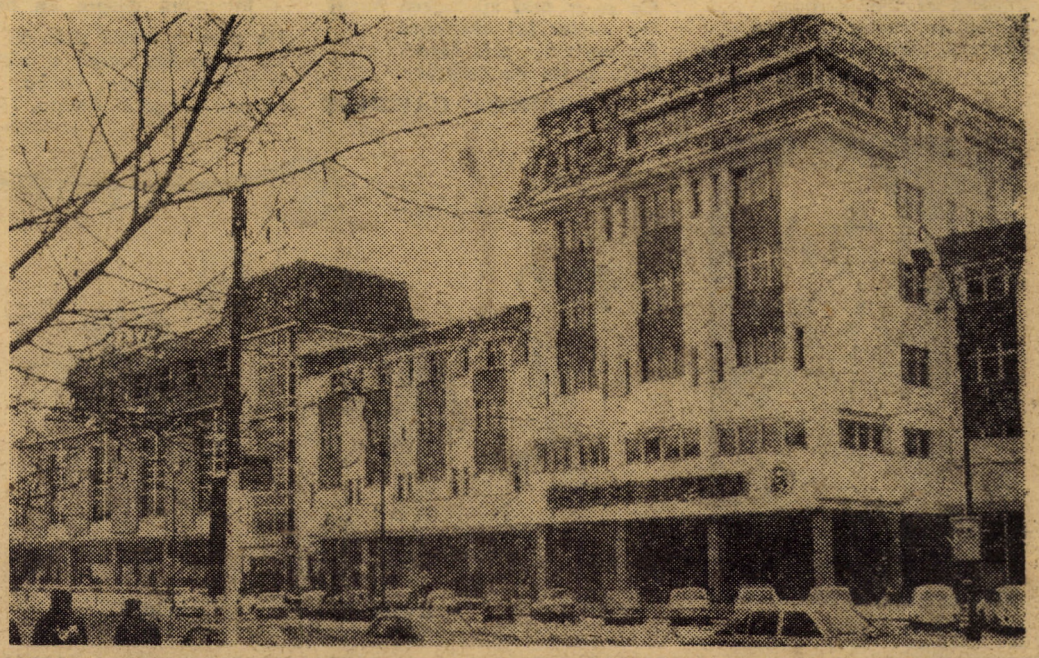

PLUGUȘORUL „Tribunei"

Aho! Aho! Copii și frați,
frumoși ca Munții Carpați,
stați un pic și nu mînați.
Români, germani și maghiari,
în gînd și în fapte frați,
de frumuseți făurari,
de prin văi vă adunați,
Lîngă noi voi adăstați
și „Tribuna" o-ascultați.

Mîine anul se-nnoiește,
plugușorul se pornește
și începe a ura,
prin județ a colinda,
în orașe, pe la sate,
despre succesele toate,
despre muncă, despre fapte
în miliarde măsurate,
în miliarde peste plan,
c-am avut un rodnic an.

Ziceți măi, mai cu putere
Că ne-aflăm în întîrziere
Plugușorul trebuia
Să-l rostim noi altcîndva
Atunci cînd s-a raportat
Cincinalul încheiat
Adică-n septembrie
Căci pînă-n decembrie
Depășit-am alt hotar
Angajamentul suplimentar
Urați, măi! Ăăi, hăi.

Să mai zăbovim puțin,
ici, pe maluri pe Cibin,
în municipiul Sibiu,
să le urăm tuturor,
în cincinalul ce vine,
vrednicie și mult spor,
sănătate, fericire,
succese nenumărate,
cinste și prosperitate.

La Mîrșa să ne oprim
și cu drag să-i sorcovim
pe cei care-au construit
basculante minunate
cu aur decorate,
care-au dat în cincinal
miliarde peste plan
și să le urăm mult spor
și în anul care vine,
să muncească tot mai bine.
S-o luăm spre Șura Mare,
ținînd-o pe drumul mare,
să ajungem mai în grabă,
fără teamă de risipă
să urăm și-n Copșa Mică,
celor din metalurgie,
ca și celor din chimie,
viață lungă, vrednicie,
spor în noul cincinal.

Mai departe să pornim,
către frumosul oraș
de pe Tîrnava cea Mare,
către mîndrul Mediaș,
să le spunem cu plăcere
că-n întrecere-au fost buni,
dînd de toate peste plan
și să le urăm la toți,
noi succese-n noul an.

Ne-a prins înnoptatele
și n-am trecut satele,
satele județului
unde crește-n brazde grîul,
unde cooperatorii
așteaptă din nou cocorii,
să pornească muncă dragă,
din holde belșug să scoată,
nici o palmă de pămînt,
să nu rămînă uitată.

În orașe și la sate
Blocuri, case minunate
Obiective sociale
Sportive și culturale
Mai multe perle de preț
Pe harta dragului județ
Să trăiți voi meșteri mari
Zidari, betoniști, tîmplari
Zugravi și mozaicari
Tot mai mîndru să ziditi
Să trăiți, să înfloriți
Urați măi!
Liber frîu dăm bucuriei
În „Cîntarea României"
Urați măi!

Și-acum spor și bucurie
Pentru anul ce-o să vie
Pentru țara noastră toată
Mîndră și îmbelșugată
Pentru drag conducător
Partidul biruitor
Că-n anul ce va veni
60 de ani va împlini
Ani de lupte și victorii
Ani acoperiți de glorii
Partid drag al bucuriei
Tot poporul României
Din inimi îți mulțumește
Și-al tău nume îl cinstește
Și pe-al tău conducător
Brav erou, fiu din popor
Comunist de omenie
Flacără ce-i veșnic vie
Om cu inima văpaie
Ceaușescu Nicolae
Îi spun inimile toate:
„La mulți ani, cu sănătate"
Urați măi!

Pe meleaguri de Cibin
Munca să ne meargă-n plin
Că sîntem uniți și tari
Români, germani și maghiari
Pentru bravii muncitori
Țărani cooperatori
Artiști, oameni de știință
Uniți în a țării ființă
Medici și învățători
Profesori, educatori
Mulțumirea noastră-i mare
Și-i cuprinsă în urare:
În muncă — roade bogate
La mulți ani cu sănătate!
Urați măi!

Revelioane

Primul Revelion l-am făcut pe străzile orașului, căscînd gura la cheful altora, acompaniat de un prieten la acordeon.

La al doilea, după ora 12, am participat la un concurs de mers în mîini pe mijlocul străzii.

La al treilea, bunicul gazdei s-a întrebat pînă dimineața cine și cu cine a venit, care-i soțul insei și soția insului.

Oare chiar, pe vremea aceea nu existau televizoare?

P.S. Anul acesta dacă m-or ține bujiile, fac Revelionul în gară, printre taximetriști. **(I.S).**

Mini-dialoguri

Vecina: *Ce facem, vecine, cu porcul dumitale?*

Vecinul: *Da' ce-aveți cu el?*

Vecina: *Păi, de-o săptămînă de cînd îl ții sub duș în baie, guiță de-a sculat tot blocul în picioare!*

Vecinul: *Încă puțin să i se moaie șoricul... și-l tai!*

Copilul: *Tăticule, de ce jucătorul acela din fața careului are tricoul portocaliu aprins?*

Tata: *E stoper... mătură-tor!*

D. C. MAZILU

EPIGRAME

Creer-conservă

Și-a umplut cu vîrf cămara
Devastînd alimentara —
Acum ia cu tona sare...
Din instinct de conservare.

Dialog

— Salutare! Acum fug
Ca să cumpăr un coșciug.
— Cine ți-a murit frățe!
— Nimenea, îl iau... să fie.

S. ANDRONIE

Unele gospodine exagerează cu stocurile de alimente

Unt, ulei, cafea, rahat
Dumneaei a cumpărat
Mîncare pentru copii,
Pînă-n anul... două mii.

Unii pensionari cumpără produse alimentare cu mult peste necesități

Moșul a umplut de ieri
Pivnița și trei cămeri,
Cu zahăr, carne și pește
Doar... țărîna-i mai lipsește.

I. MĂRGINEAN

La ozonificare

Un munte a escaladat
Și-i fericit din cale-afară
A zis: „Ce aer minunat!"
Apoi și-aprinse o țigară!

prof. GH. BUȚIU

Unor sedentari

Drumeția e mișcare,
Urci, cobori, umbli cu spor
Matale te plimbi, se pare
Privind la... televizor

I. C.

Unor avocați care-și aduc reciproc laude în instanță

Pe cînd se tămîiau din plin,
Un hîtru — fără comentarii —
Traduce un proverb latin:
„Se scarpină-ntre ei măgarii".

Unuia care a adoptat poanta epigramistului Teodor Maricaru despre „cuțitele care nu taie"

Ca să-și mai sporească harul,
I-a suflat lui Maricaru
Un cuțit din cele care
Taie pofta de mîncare.

FRANCISC GAVRILEȚ

Inimoasei președintă a C.A.P. Micăsasa

O spun clar de la-nceput,
Oricît aș vrea nu pot să tac.
Regret că nu ne-am cunoscut,
În urmă cu un sfert de veac.

La un atelier de reparații auto

Un mecanic om de bază
„HERGHELIA" mi-o tratează
Și-n final discret îmi cere,
Prețul unui „Cal putere".

Soții pe cîntar

El osutăzeronouă
Ea vreo patruzecișinouă
El cu voce de cimpoi,
„Vezi și-mparte acum la doi..."

Unuia

Susține-ntruna sus și tare
Că e un tip fenomenal
Il are prieten pe cutare...
Și bun amic pe... Brukenthal.

Mai sînt și de acestea

La o șuetă într-o seară
Vorbea amicu-nflăcărat.
Balzac a fost un oarecare
Iar Labiș mare împărat.

Informare despre un hippye

Ne pare o mutră străină
Cu chica lui, barba și pipa
Încît îl va pune-n vitrină
Muzeul Grigore Antipa.

Unui agronom

Agronomu-i plin de zel
După trebi să dă în vînt,
Dar cînd vrei să dai de el
Parcă intră în pămînt.

La nuntă

Cu un pic de vin vîrtos
Prinzi puteri și ești voios
Zise prea cinstitul naș,
Bînd vîrtos din butoiaș.

I. MĂRGINEANU

Celor care răspund de (ne) asigurarea cu apă caldă a unor locuințe, aspect nu rareori citat negativ în „Tribuna Sibiului"

Cînd citim ce se petrece,
Și de n-o fi supărare,
Lipsa apei calde-mi pare
Că pe mulți îi lasă... rece!

Slujitorilor teatrului sibian

Purtînd o mască vie
De ani, cu crez și rost,
Nou, anul doar să fie,
Voi fiți mereu, ce-ați fost!

Dr. NICOLAE LUPESCU

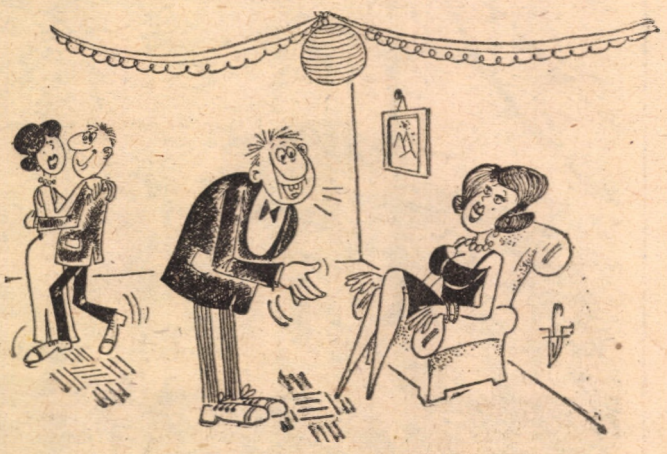

— Dansați??... Numai „Perinița"!

Ziarului „Tribuna Sibiului"

Între cele mai mici ziare,
„Foaia" noastră-i cea mai bună;
Îi urăm s-ajungă... mare,
Veritabilă... „Tribună".

IANCU CONSTANTINESCU

Urare confraților

Cu spada de idei, măiastră,
Crunt să loviți năravuri rele.
Să strălucească poanta voastră,
... dar nu mai mult ca ale mele!

SAVU FLOREA

Pariu de revelion

S-a luptat, așa se știe,
Cu o vadră de rachie
Și-a căzut... ca un erou,
În noaptea de... Anul Nou!

VASILE NEAGOE

Răvaș unor rude

De Anul Nou, primind scrisoarea,
Citind-o-ncepem descifrarea
Tăticul lor... caligrafia,
Nepoți-mi cu... ortografia!

Pactul de Anul Nou

În anul care a trecut,
Un pact colegele-au făcut:
În anu-n care am intrat,
Colegii-s puși la... „afumat"

S. N. OLTEANU

Ne pregătim de Revelion...

Anul acesta am convenit să facem Revelionul acasă. Să invităm vecinii, să ne cunoaștem mai bine, să ne împrietenim. I-am invitat numai pe cîțiva de pe scara noastră: doctorul Ionescu, gestionarul Popescu, frizerul Mateescu cu nevastă-sa coafeza, pe șeful de cramă Vasilescu și pe adjunctul de la carmangerie. Pe ceilalți nu i-am mai invitat, nu că nu ne-am avea bine, dar nu mai era loc că, de, oricît ar fi camera de mare, tot nu încap prea multe persoane; pe urmă, trebuie să se și danseze, nu? Încă de pe drum, de cînd veneam de la serviciu mi-am făcut planul de bătaie. Fac o trecere în revistă pe la fiecare să vedem cum s-au pregătit. Mai gust o dată din vinul ăla al lui Vasilescu, mai văd o dată preparatele lui Protopopescu, mai văd ce trufandale mai pune la bătaie Popescu, apoi, șnur la Mateescu să-mi facă un tuns și un bărbierit să se ducă vestea. De, în ziua de azi trebuie să fii orientat, altfel nu mai ține. Acuma, fie vorba între noi, pe doctorul Ionescu l-am invitat, că cine știe ce se mai poate întîmpla și chiar dacă nu se întîmplă cine nu are nevoie de un doctor mai aproape. În plus, s-a lăudat că mai aduce și niște păstrăvi. Are el niște... cunoștințe. De, oameni sîntem! Că și ăștia de la servici crăpau de invidie cînd le-am spus cu cine fac Revelionul. Ei, acolo la întreprindere, cu șeful, nu mănîncă, nu beau, să trăiți în sus, să trăiți în jos...

Ia să vedem noi, doctorul Ionescu... Sărut mîna, doamna doctor! Ce mai faceți? Cum? sînteți cam bolnavă? Domnu' doctor pe unde umblă, după fete? Nu? E plecat la spital? Bănuiesc că se întoarce. Cum? A fost programat de gardă de Revelion? Ce păcat, și eu care credeam că vom face Revelionul împreună. Nu-i nimic, doamnă doctor. Sărut mîna!

Ia să-l vedem acum pe Vasilescu. A, bună băiețaș! tăticul este acasă. Cum? S-a dus la țară la Revelion? Păi,

nu-i nimic, o să vorbesc cu el cînd se întoarce. La revedere! Ce dumnezeu, ăsta e nebun? M-am bazat pe vinul lui și acum mă lasă așa, pe uscat. Ce-o să zică musafirii? Nu-i nimic, vin se mai găsește, să vedem acum de cremvurști și alte... la Protopopescu. Sărut mîna, la mulți ani! Pe unde îmi umblă stimatul vecin? E plecat la munte? Păi, ce-i mai trebuie acum munte, de Revelion? Mergeți și dumneavoastră? Știți, credeam că veniți la noi să... Nu, nu era nici un deranj, vai, da' se poate, oricum dacă... Sărut mîna! O, vă salut domnu' Popescu, vă salut; la dumneavoastră veneam, să ne înțelegem pentru deseară. Cum? Vă vin musafiri de la București? Păi, știți, eu credeam că... Să nu mai crezi?! Auzi, vecine, știi ce ... pe mine să nu mă iei așa. La mine ce-i în gușă-i și-n căpușă! Ne-am vorbit să facem Revelionul împreună și acum fiecare se fofilează, că face cu cooperativa, că face de gardă, că pleacă la dracu, la lacu...

Eu, acum, unde fac Revelionul?

Ca să vezi chestie! Cu ce față mă duc eu acum la sindicalistul nostru să-i cer să mă înscrie la Revelionul întreprinderii? Oare o să vrea să mă mai înscrie?

L. BREZAE

Din aventurile unui cumpărător

De cîte ori plec după cumpărături, ca un bărbat ce știe cum trebuie întreținută adorația soției, sînt însoțit pînă la ușă de tot felul de recomandări: „vezi, să-ți dea tot restul", „cere o bucată cît mai slabă" etc. Se înțelege, după atîtea sfaturi, mă visez cît mai repede în neantul străzii, acolo unde nu mi se va putea citi pe frunte că sînt achizitorul nătăfleț al familiei, incapabil să denunțe unei ilefiste un cartof putred, ori o eroare de calcul. După colțul casei intru la pîine. Primesc o jimblă fierbinte pe care-o introduc într-o pungă de plastic nouă-nouță. Ies în stradă, fac cîțiva pași, cînd îmi simt degetele de care-mi spînzura punga de-o lejeritate suspectă. Privesc la punga fără fund, apoi caut printre picioarele trecătorilor locul unde ar trebui să mă aștepte pîinea. O văd. Scoate aburi ca pipa lui Popeye și parcă mă zorește s-o ridic pînă ce un visător nu se va împiedica de ea. O trec sub braț și-i explic, vezi, așa arzătoare cum ești, ai topit folia... În magazinul alăturat cumpăr patru kile de făină și două pungi, pe care le bag una în alta și apoi în ele, cumpărăturile. Excelentă idee. Îmi simt lungimea mîinii, ca să zic așa, din plin, fibrele derulîndu-mi-se ca metrul de croitorie. La primul chioșc de ziare strecor printre pungi și un almanah, fac cîțiva pași cînd, trosc, cumpărăturile mi se lățesc iarăși la pămînt. Un kil de făină e ca și dat la pești. Doar n-o s-o adun și o s-o bag în buzunare. Așezîndu-mi pe coarda antebrațului tîrguielile, mă gîndesc că dacă almanahul n-ar fi avut atîtea pagini cu publicitate poate c-aș mai fi putut să merg liniștit o bucată bună. La prima prăvălie cer trei pungi, cărora le fac noduri la colțuri și apoi le bag una în alta. Trebuie să fiu sigur că n-o voi mai păți o dată, căci urmează să cumpăr globuri pentru brad. Sînt acum nervos, aș zice întunecat, dar vînzătoarei îi vine să rîdă. Sînteți plin de făină pe palton. Da, așa e. Bine că nu plouă, aș veni cu coca gata făcută, numai s-o rad cu cuțitul și s-o pun în tavă. Pun globurile îngrămădite-ntr-o pungă de hîrtie în punga așa-zis federativă. O scutur, Ține. Slavă domnului, n-o să mai fac genuflexiuni. Zbor spre casă cu fuleul baronului Münchhausen. Cine nu știe că rezistența e invers proporțională cu timpul? Dar atîta filozofie și atîta grabă se dovedesc pînă la urmă zadarnice. Pîinea, făina și globurile cad iarăși în cap pe asfalt. Culegînd punga cu globuri simt în ea un gol nepermis și-un ruliu ca de boabe de linte. Cîte pungi să mai îndes una-n alta? Patru? Nu. Nu mai cred în ele nici dac-ar fi să arunc în adîncul lor o peniță redis. Dar... Cuvîntul ăsta, redis mă conduce la o idee extraordinară. Îmi mai pun o dată în brațe odoarele, le mai repartizez o dată pe segmente de antebraț și printr-un val-vîrtej în prima librărie. Saci de hîrtie aveți? Avem, îmi răspunde plictisit vînzătorul. Plătesc, îmi îndes înăuntru cumpărăturile și-mi arunc sacul pe spinare.

Acasă, în pragul ușii, nevasta mă privește perplexă. Ce-i dragă, te-am trimis după ciment? Nu dragă, fac pentru o listă lungă, un ușor antrenament...

MIHAI ȘTEFAN

PREFERINȚE

Teatru și film

Un astronom — „Eclipsa"
Un constructor — „Zidul"
Un publicist — „Ediție specială"
Un medic igienist — „Cu mîinile curate"
Un jurist — „Instanța amînă pronunțarea"
Un cartofor — „Cu cărțile pe față"
Un mim — „Între noi n-a fost decît o tăcere"
Un șofer — „Acțiunea autobuzul"
Un brutar — „Pîine și ciocolată"
Un floricultor — „Laleaua neagră"
Un geolog — „Călătorie spre centrul pămîntului"

Operă și balet

Un pescar — „Lacul lebedelor"
Un frizer — „Bărbierul din Sevilla"
Un astronom — „Crai nou"
Un silvicultor — „Plutașul de pe Bistrița"
Un ceasornicar — „Ora spaniolă"
Un profesor — „Studentul cerșetor"
Un afon — „Lăsați-mă să cînt"

Dans

Un croitor — Bolero
Un marinar — Vals!
Un boxer — Bătuta
Un sticlar — Geamparalele
Un călăreț — Galop

Melodii

Un silvicultor — „Copacul"
Un astronom — „Luna la Mamaia"
Un agronom — „Grîușor din Bărăgan"
Un casier — „Banii n-aduc fericirea"
Un meteorolog — „Eu, tu și o umbrelă"

TALIDA RUNCU

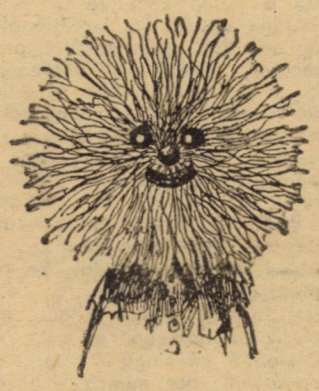

Desene de ȘT. ORTH, V. SANDU și A. POPESCU

Simptomatologia bețivului

— La începători se observă lipsuri nemotivate de la serviciu, lucrări de proastă calitate, sughițuri, ochi sticloși, obraji cu mici pete.

— La vederea produselor alcoolice, tremurături la membrele superioare, nasul în schimb își păstrează culoarea normală.

— La cei cu oarecare vechime devin frecvente: oscilațiile ample în jurul ospătarului, ignorarea semnelor de circulație, lipsă în gestionarea salarului tarifar. La această categorie nasul capătă o culoare roșie-vineție localizată la porțiunea cea mai evazată dîndu-i acestui organ al mirosului o formă de pătlăgică roșie.

I. M.

Anunțuri

Tineri, tinere! Nu uitați cînd plecați în excursie să vă scrieți numele cît mai citeț pe copaci — în caz contrar riscați să rămîneți anonimi.

Doriți o fotografie reușită? Adresați-vă lui Răileanu George din Sibiu, str. Constituției nr. 1, care operează în parcul din Dumbravă. Fotografiile vor fi expediate pe adresa dumneavoastră... la anul și la mulți ani.

Elevi și eleve! Nu sînteți obligați să salutați persoanele mai în vîrstă. Lăsați să vă salute ele pe voi, oricum au mai multă experiență și în acest domeniu.

I. MĂRGINEANU

Pagină realizată cu sprijinul colaboratorilor și corespondenților ziarului nostru

Gura care nu-ți mai tace
O s-o umplem cu... sarmale.

Unui soț

Soția mea n-am ce să zic,
Nu pot să zic de ea nimic,
Și chiar de-aș vrea să zic ceva
N-am cînd să zic, că zice ea.

Unei așa-zise melomane

Concertul după ce l-a ascultat
O-ntreb: Ce ți-a plăcut mai mult?
Și mi-a răspuns foarte normal:
Aia... din rîndul trei cu... șal.

Pentru toți în seara de Anul Nou

Cu paharu-n cumpănire
Vă urez ca-n noul an
În sectorul fericire
S-aveți depășiri de plan.

CICERONE ALEXANDRESCU

Lupul și mielul

Urlă lupul către miel:
La mulți ani măi prichindel!
Să ajungi berbec bătrîn
Și pe saivan stăpîn...
Mielu-i behăit: mulți ani
Dar la mulți ani... subterani!

TITI GHEORGHIU

Invitat la Revelion la:

1) Un farmacist

„E gazdă de Revelion
Dar pun pariu unu la mie
Că și paharul de sifon
Va fi servit „ca-n farmacie".

2) Un economist

„Te-a invitat? Ce lucru mare!
Dar tu să nu mergi, n-are rost
Că și la vin, și la sarmale
Îți va vorbi „de preț de cost".

3) Un jurist

„Toată-noaptea te privește
Porțiile-ți cîntărește:
Cîtă țuică, ce friptură
Ai băgat mata în gură,
Iar în zori, nu-ți cere plata,
Ci urmează ... „judecata".

NICOLAE GASTONE

La mulți ani!...

Orizontal: 1) Sărbătoarea anilor. 2) Schimbate de la an la an — Măsura iernii! 3) Anii noștri — Plugușorul. 4) La mulți ani (pl.) — Sportul alb. 5) Din fericire! — Moșul cu daruri. 6) Pregătirea îmbrăcămintei pentru iarnă (pl.) — Aflat în întrecere. 7) Cartea anului — La timp! 8) Combinate pentru muzică — Cu prea mare poftă. 9) Lipsit de mișcare, înghețat — 1980 și 1981. 10) Vîrf de molid! — Femeia dintr-o carte — Boabe de vîsc! 11) La mulți ani! — Prima în orice an (presc.) — Prezente la cununii. 12) Ca bradul — Reflexiv — Leagă globuri în pomul de iarnă... 13)... și îl împodobește! — Înainte!

Vertical: 1) Se întîlnesc la ceas la miezul nopții — Anul Nou. 2) De obicei se îmbracă în alb la vremea revelionului — A cinsti cum se cuvine. 3) Bună dispoziție — Culoare de sezon. 4) Personaj din piesa „O noapte furtunoasă" de I. L. Caragiale — Depozite de lapte — Fire de beteală! 5) Însuflețire (fig.) — Început de trimestru! 6) Repede! — Vremea schimbului de ani (pl.) — Cu blană, și vara și iarna. 7) Plantă tînără — Făcut de rîs — Acoperită de zăpadă. 8) Pe unde a trecut plugușorul (pl.) — Lună încurcată! — 23 zile! 9) Plase — Posed... un an! 10) Unele care nu-ți sînt pe plac — Abis! 11) Revelioane (fig.) — Creatori de răvașe. 12) Raiul copiilor la vremea revelionului — Găsit la masă.

...vă urează

GEORGE MARINA

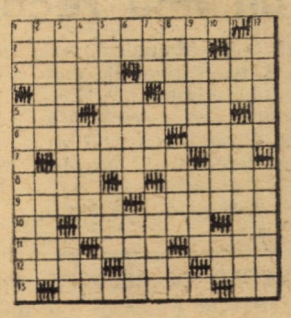

...ntreprinderilor sibiene
...are au fost fruntașe în '80.

...ăindu-și toți menirea
...depășit al muncii plan,
...le urăm ca-n Noul An
...depășească... depășirea.

...nui codaș mîncăcios
...l la masă în-astă seară
...izînd cum te comporți
...să spun că-i prima oară
...nu ai de loc timpi morți.

...nei bîrfitoare
...lcă să bîrfești îți place
...a-i felul dumitale

Fapte și împliniri la confluența cincinalelor (II)

Ancheta noastră

La întrebarea noastră — **ce a însemnat pentru dv. cincinalul trecut, cu ce gînduri și intenții îl începeți pe cel nou?** — răspund astăzi în continuare alți trei interlocutori.

ȘERBAN ȘERBAN, secretarul Comitetului de partid al I.P.A. Sibiu: Încheiem un cincinal plin de rezultate economice remarcabile, între care la loc de cinste pot figura: obținerea unui spor de 800 milioane lei la producția industrială și 360 milioane lei la netă; reducerea cheltuielilor cu 120 lei la 1 000 lei producție marfă, respectiv cu 100 lei la cheltuielile materiale și sporirea cu cca un miliard lei în decursul cincinalului a producției industriale anuale. În această perioadă — spre exemplu — ponderea produselor noi și reproiectate a atins 70,8 la sută din totalul producției, iar eforturile de autoutilare au adus întreprinderii economii de peste 100 milioane lei.

În ceea ce privește noul cincinal, ne așteaptă sarcini foarte dificile pe linia ridicării calității și eficienței muncii, a valorii de întrebuințare a produselor noastre. Avem în vedere îndeplinirea întocmai a sarcinilor și indicațiilor date de secretarul general al partidului, tovarășul Nicolae Ceaușescu, referitoare la reducerea drastică a consumurilor materiale și energetice, utilizarea tuturor resurselor refolosibile, întărirea autogestiunii și autoconducerii muncitorești. Astfel, avem în intenție dezvoltarea atelierului de autoutilări (pentru a reduce importurile și a realiza utilaje specifice fabricației noastre), înființarea unei secții de garnituri presate din cauciuc (pentru amortizoare și aparatură de frînă), înlocuirea uleiului de tratamente termice cu o soluție apoasă pentru călire și a oțelurilor înalt aliate cu altele obișnuite tratate special etc.

Cum zic, ne așteaptă un nou asalt calitativ, pe care ne-am pregătit să îl facem încă de pe acum. Colectivul nostru este suficient de experimentat pentru a face față oricăror greutăți, așa că privim optimiști viitorul.

Conf. dr. ing. LIVIU MASĂLAR, prodecanul Facultății de mecanică din Sibiu: *Dacă trebuie să spunem ce a însemnat cincinalul 1976—1980 pentru facultatea noastră, atunci nu avem decît un singur cuvînt potrivit:* totul. *apreciat ca fiind cel mai apropiat de preocupările viitorului specialist și de cerințele întreprinderilor, că s-au depus — cu deplin folos — eforturi deosebite pentru ca într-un timp record să ne punem la punct laboratoare de specialitate dintre cele mai moderne și mai bine dotate.*

Din șirul satisfacțiilor personale, mă simt tentat să mă opresc la cea mai proaspătă: chiar în aceste zile, la I.P.A. Sibiu, se află în probe funcționale primul robot industrial din industria județului. Mai presus chiar decît realizarea tehnică în sine, mă simt mulțumit că am izbutit să creăm un colectiv interdisciplinar format din tehnicieni, proiectanți și studenți, remarcabil prin spiritul de echipă, încrederea reciprocă și capacitatea de autodepășire, aflat acum la prima performanță, dar, cu siguranță, nu și la cea din urmă.

GHEORGHE NISTOR, maistru constructor la I.C.M.J. Sibiu: Poate în puține domenii de activitate sînt atît de vizibile salturile realizate în acest cincinal ca în sectorul construcțiilor de locuințe. A fost o perioadă în care, spre deosebire de cincinalele anterioare, am fost dotați cu utilaje de mică și mare mecanizare, fapt care ne-a permis să lucrăm cu randament sporit, reducînd simțitor durata de execuție a blocurilor de locuințe și micșorînd, grație mecanizării, substanțial efortul fizic al constructorilor. Dar poate cel mai semnificativ cîștig este totuși faptul că în ultimii ani întreprinderea noastră a realizat mai mult de jumătate din totalul apartamentelor construite de la înființarea sa în urmă cu peste 25 ani. La acestea trebuie adăugate alte zeci de obiective social-edilitare.

Personal, am satisfacția de a fi contribuit efectiv la ridicarea a sute, poate mii de apartamente, nu le-am numărat niciodată. În același timp, este bine să spunem că sute de constructori au fost ei înșiși beneficiarii unor apartamente noi. În mod cert, nivelul de trai al constructorilor sibieni a cunoscut și el un salt corespunzător. N-aș vrea să pară o lozincă, dar cînd oare un constructor — muncitor sau maistru — și-a putut permite luxul ca în concediul de odihnă să străbată toată țara, ori să facă excursii în străinătate? Astăzi sînt mulți constructori care își permit un asemenea „lux". Or, poate acestea sînt argumente ce nu pot fi contestate de nimeni.

Ce-mi doresc în 1981 și în viitor?

În primul rînd, sănătate pentru a putea continua în bune condiții activitatea profesională. Aș mai dori ca arhitecții și proiectanții sibieni să gîndească ceva mai mult asupra modului de dispunere a viitoarelor blocuri de locuințe, pentru a ne permite, nouă, constructorilor o perfectă organizare a șantierelor de locuințe, iar sectorul S.P.I.S.I. să livreze prefabricate de o calitate superioară și în ritmul cerut de montaj. Pe alt plan, aș dori ca tinerii pe care-i formăm pentru viitor, inclusiv cei doi copii ai mei, să înțeleagă că singurul izvor al bunăstării este munca și învățătura, că doar muncind ne vom putea realiza ca oameni și ne vom putea îndeplini dorința de a avea mai mult și de a trăi mai bine.

Anchetă realizată de
EMIL DAVID
ION SORESCU
DUMITRU MANIȚIU

Solemnitate

Ieri, la Comitetul județean de partid, a avut loc solemnitatea înaintării în grad a unor ofițeri în rezervă și comandanți de subunități la gărzile patriotice.

Au fost, de asemenea, înaintați în grad subofițeri și maiștri militari care îndeplinesc funcții de comandanți la gărzile patriotice.

Cu această ocazie, în încheierea solemnității, tovarășul Vasile Bărbuleț, prim-secretar al Comitetului județean de partid, i-a felicitat pe participanți adresîndu-le urarea de noi succese în muncă, și în pregătirea pentru apărarea patriei.

Evenimente culturale sibiene ale anului '80

Sfîrșit de an, cincinal și deceniu. Prilej de bilanț și în domeniul acțiunii culturale, ocazie de a releva cu mîndrie că impetuoasa dezvoltare economică a județului își găsește firesc corespondentul într-o viață culturală densă, orientată mai ferm spre necesitățile spirituale ale colectivității și individului.

● Explozie de fantezie și talent, mobilizări de energii creatoare, depășirea timidității în abordarea multilaterală a actului cultural — iată doar cîteva din marile cîștiguri ale fazei de masă a Festivalului național „Cîntarea României", la care au participat 2 210 formații artistice cuprinzînd 41 617 membri și în cadrul căruia numai în anul '80 au luat ființă 13 noi cercuri de creație plastică, 25 de artă populară, iar numărul celor care se ocupă de continuarea meșteșugurilor artistice tradiționale a atins cifra de 441 față de 306 în ediția precedentă. ● Pas important înainte și la Festivalul „Cibinium", devenit, mai mult, în acest an un instrument de lucru decît o „serbare". ● Grație unui nobil și patriotic gest Biblioteca „Astra" a intrat în posesia fondului academician Oțetea. O nouă parte adăugată unui tezaur din ce în ce mai bine pus în valoare. ● Teatrul de stat realizează o nouă etapă pe traseul colaborării artistice româno-polone: punerea în scenă la Sibiu, în regia Irenei Wollen și scenografia Mariei Adamska a piesei „Balladyna" de Juliusz Slowacki. La aceeași instituție două evenimente remarcabile: reamenajarea sălii atelier, inaugurată cu „Tigrul" în regia lui Iulian Vișa și o importantă infuzie de tinerețe în corpul artistic la ambele secții. ● La Mîrșa a luat ființă primul Teatru muncitoresc din județul Sibiu. O mare cetate industrială se racordează direct la înalta tensiune a valorilor perene ale culturii. ● Mediașul poate constitui un exemplu pentru modul în care organizatorii culturii știu să-și dozeze eforturile și să cicleze acțiunile. Remarcăm reușita festivalului „Zilele teatrului de amatori". ● La 30 iunie Filarmonica de stat din Sibiu oferă iubitorilor muzicii o seară de neuitat cu Simfonia a IX-a de Beethoven la interpretarea căreia și-a dat concursul, alături de instrumeniștii sibieni, excepționalul cor al Filarmonicii clujene. Și pentru a nu se dezminți aceeași instituție ne-a facilitat o memorabilă întîlnire cu corul „Madrigal". ● Păpușarii sibieni se află pe un drum mereu ascendent. Anul 1980 le-a adus satisfacția recunoașterii înaltei profesionalități la festivalul de la Constanța „Săptămîna păpușilor '80". Să amintim și două spectacole: „Harap Alb", și „Cînd înfloresc margaretele". ● Între manifestările plastice ale anului, multe la număr, un binemeritat loc de frunte l-a ocupat Salonul județean de grafică și artă decorativă. ● Un sibian, Emil Hurezeanu, primește premiul de debut pentru poezie al Uniunii Scriitorilor. ● La Agnita viața culturală cunoaște în continuare un nivel ridicat. Oamenii de cultură își onorează locul. Prilej de demonstrație — activitățile ocazionate de sărbătorirea a 700 de ani de la prima atestare documentară a orașului. ● În anul 1980 jazz-manii sibieni și-au sărbătorit jubileul. În același an Vocal jazz-quartet a efectuat un turneu în R.F. Germania. ● Și în 1980 Sibiul a continuat să fie un atrăgător platou natural de filmare.

OCTAVIAN RUSU

Aflăm de la Inspectoratul școlar

De la Inspectoratul școlar județean aflăm că în 5 ianuarie 1981, ora 8, la Liceul pedagogic din Sibiu încep cursurile de reciclare și pregătire pentru definitivat și gradul II pentru educatoare și învățători (români și germani).

De la „Amicii munților"

● Clubul „Amicii munților" organizează zilnic în perioada 1—4.I. 1981 drumeții ușoare în munții Rășinarilor (Plecarea cu tramvaiul de Rășinari la ora 9; echipament de munte: lanterne; organizator: Maria Tuică).

● Membrii clubului și copiii lor vor sărbători pomul de iarnă duminică, 11.I. 1981 în munții Rășinarilor. Plecarea, la ora 9 cu tramvaiul.

Cinema

SIBIU — Pacea: „Libera, dragostea mea", orele 9; 11,15; 13,45; 16. **Arta:** „Porțile dimineții", orele 10; 12; 14,30; 16,30. **Tineretului:** „Drumul oaselor", orele 10; 12; 14; 16. **Independența:** „Prietenii mei indienii", orele 10 și 16.

MEDIAȘ — Progresul: „Solo Sunny", orele 9; 11,15; 13,45; 16. **Tineretului:** „Dumbrava minunată", ora 16,30.

CISNĂDIE: „Întîlnire la sfîrșitul iernii", orele 10 și 16.

AGNITA: „Cînd primăvara e fierbinte", orele 10 și 16.

OCNA SIBIULUI: „Despre Vitea, Mașa și infanteria", ora 17.

COPȘA MICĂ: „Deznodămînt la frontieră", ora 16.

APOLDU DE SUS: „Zîzania", ora 16.

Meteo

(meteorolog, ILIE ȚIBAN)

În următoarele două zile vremea va fi în general frumoasă cu cerul variabil. Local va ninge slab. Vîntul va sufla slab din sectorul vestic. Temperaturile minime vor fi cuprinse între —4 și —3 grade, iar cele maxime între 0 și două grade.

Program T.V.

Miercuri, 31.XII. 1980

10,00 Matineu de vacanță. „Ciprian Porumbescu". 11,05 Hochei pe gheață: U.R.S.S. — Cehoslovacia. 12,45 Împliniri și perspective de la un cincinal la altul. Munca, izvor al dezvoltării și bunăstării. 13,00 Prim plan 13,25 Închiderea programului. 21,00 Telejurnal. 21,20 Melodii românești. 21,30 — 5,00 Program special de Revelion.

Joi, 1.I. 1981

11,00 La mulți ani, cu sănătate! Copiii țării vă urează. 11,35 Laureați '80. 12,00 Concert popular de Anul Nou. 13,00 Telex. 13,05 Album de Anul Nou. 16,35 La început de an și de cincinal. 16,55 Secvențe cubaneze. 17,25 Vechi melodii populare și cîntece de voie bună. 18,00 Călătorie prin țara mea. 18,20 Două inimi într-un vals — spectacol muzical-coregrafic. 18,50 1 001 de seri. 19,00 Telejurnal. 19,30 Reportaj Tv. Casa cu trei fete. 19,50 Melodii '81. 20,15 Premieră Tv: „Trei generații" de Lucia Demetrius. 22,25 Telejurnal. 22,40 Dacă doriți să revedeți. Selecțiuni din programul de Revelion.

Vineri, 2.I. 1981

10,00 Țară, la mulți ani! Program de cîntece. 10,15 Carnavalul prieteniei. 10,50 Matineu de vacanță. Delfinul Flipper (partea I). 11,35 Muzică populară. 12,00 Concertul de Anul Nou al Filarmonicii din Viena. 13,00 Telex. 13,05 Album de iarnă. 15,30 Jocurile Olimpice de vară 1980 (partea a IX-a). 16,30 Emisiune în limba germană. 17,30 La început de an și cincinal. 17,45 Premieră Tv: „Micul prinț" de Antoine de Saint-Exupery. Spectacol realizat în colaborare cu Teatrul „Ion Creangă". 18,50 1 001 de seri. 19,00 Telejurnal. 19,30 Reportaj Tv. Senzaționalul de lîngă noi. 19,50 Film artistic: „Ciocolată cu alune". Premieră Tv. 21,15 Dacă doriți să revedeți... Selecțiuni din programul de Revelion. 22,40 Telejurnal.

Următorul număr al ziarului nostru va apare sîmbătă, 3 ianuarie 1981.

SPORT...SPORT...

Înot

Anca Bratu — un nou record național

Recent, la Mamaia s-a desfășurat tradiționalul concurs de înot dotat cu „Cupa speranțelor". Eleva Anca Bratu, de la Școala generală nr. 4 Sibiu, (antrenor Nicolae Dembițchi) a stabilit, în proba de **50 m bras — fete 9 ani**, un nou record național cu timpul de 41" (vechiul record îi aparținea cu 42,3) ocupînd locul I. De asemenea, ea a mai ocupat două locuri doi, la **100 m bras**, cu 1,32,5 și la **200 m bras**, cu timpul de 3,20.

I. ILIE

COLEGIUL DE REDACȚIE: Victor DOMȘA (redactor șef), Ioan NISTOR (redactor șef adjunct), Emil DAVID, Traian SUCIU, Ioan DOBRA.

REDACȚIA ȘI ADMINISTRAȚIA: Bulevardul Victoriei 11 - Telefoane: Redactor șef 1 28 10. Redactor șef adj. 1 33 33. Secția economică - politică 1 14 95, Administrația - Secția socială - cultură - sport - scrisori 1 31 83.