

ȘEDINȚA COMITETULUI POLITIC EXECUTIV AL C.C. AL P.C.R.

Sub președinția tovarășului Nicolae Ceaușescu, secretarul general al Partidului Comunist Român, marți, 15 decembrie, a avut loc ședința Comitetului Politic Executiv al C.C. al P.C.R.

În vederea îndeplinirii obiectivelor stabilite de Congresul al XII-lea al partidului, a sarcinilor ce decurg din îndeplinirea în țara noastră a noii revoluții agrare, Comitetul Politic Executiv a examinat și stabilit o serie de măsuri privind stimularea unităților agricole socialiste și a celorlalți producători în creșterea producției la hectar și sporirea livrărilor la fondul de stat prin acordarea de prime peste prețurile de bază pentru livrarea produselor vegetale la fondul de stat, de furaje și de sămință.

Primele se vor acorda, începând cu anul 1982, pe toată durata produs livrat la toate produsele vegetale și vor fi diferențiate în funcție de cantitățile de produse ce se vor livra la hectar.

Comitetul Politic Executiv a analizat, de asemenea, un raport cu privire la modificările de prețuri în anul 1982.

S-a subliniat că actualizarea și îmbunătățirea prețurilor de producție în industrie și creșterea prețurilor de contractare și achiziție în agricultură — care au fost determinate de ridicarea prețurilor la o serie de materii prime și energie — fac necesară trecerea la îmbunătățirea prețurilor de desfacere cu amănuntul la o serie de produse. Noile măsuri au în vedere o corelare mai judicioasă între costuri, prețurile de producție, și prețul cu amănuntul, precum și cu creșterea retribuției și a veniturilor realizate de populație. Noile prețuri de producție și de livrare pe produse, sortimente și tipodimensiuni, se vor aplica de la 1 ianuarie 1982, cu încadrarea în nivelele de rentabilitate stabilite.

Comitetul Politic Executiv a subliniat că asigurarea unui echilibru corespunzător al prețurilor constituie un factor hotărâtor al bunei desfășurări a activității economice, păstrarea unor raporturi normale între prețul de cost, prețul de producție și prețul de desfacere constituind o cerință logică, obiectivă, a bunei con-

duceri în activitatea economică, în desfășurarea cu succes a operei de construcție a socialismului.

Pe baza hotărârilor adoptate încă de la sfârșitul anului 1980, a noilor măsuri de creștere a prețurilor de producție în industrie și de achiziție a produselor agricole, precum și în conformitate cu hotărârile recente plene ale C.C. al P.C.R. și prevederile Planului pe anul 1982, urmează ca, la o serie de produse, să se treacă la majorarea prețurilor de desfacere cu amănuntul. La stabilirea lor se va ține seama de necesitatea unei corelări mai judicioase între costuri și prețuri și, totodată, a unei stricte corelări a acestora cu creșterea retribuției și veniturilor, în așa fel încât pe întregul cincinal 1981—1985 să se asigure sporul veniturilor reale ale populației prevăzute de Congresul al XII-lea al partidului.

S-a subliniat că măsurile adoptate acoperă în întregime cheltuielile, elimină neconcordanțele între costurile de producție și de livrare, asigurând, totodată, creșterea rentabilității și sporirea substanțială a veniturilor, constituind un important mijloc de stimulare pentru toți cei ce lucrează în agricultură.

În acest sens, Comitetul Politic Executiv a adoptat o hotărâre care se dă publicității.

În continuare, Comitetul Politic Executiv a aprobat noi măsuri de îmbunătățire a activității de mecanizare a agriculturii, care urmăresc asigurarea tuturor condițiilor pentru executarea lucrărilor agricole în perioadele optime, cu respectarea tuturor normelor tehnologice, folosirea mai bună a parcului de tractoare și mașini agricole, reducerea costurilor de producție.

S-a hotărât ca secțiile și formațiile de mecanizare organizate la unitățile agricole de stat și cooperatiste să funcționeze cu dublă subordonare. Personalul muncitor din secțiile și formațiile de mecanizare organizate la unitățile agricole de stat va fi integrat în activitatea unităților respective, încadrat și

retribuit de acestea. Personalul muncitor din aceste secții și formațiile de lucru din cooperative vor fi integrate în activitatea cooperativelor agricole de producție ca membrii cooperatori și retribuiți de stațiunile pentru mecanizarea agriculturii, menținându-se în continuare calitatea de personal muncitor, cu toate drepturile ce decurg din aceasta. S-a hotărât ca în zonele necooperativizate să se organizeze stațiuni pentru mecanizarea agriculturii, care să asigure executarea lucrărilor specifice acestor terenuri, acționând în vederea sprijinirii producătorilor, a creșterii producției agricole. Au fost stabilite, totodată, sarcinile ce revin stațiunilor pentru mecanizarea agriculturii și unităților agricole în vederea realizării la timp și de calitate a lucrărilor agricole mecanizate, potrivit normelor tehnologice, a întreținerii și reparării în cele mai bune condiții a tractoarelor și mașinilor agricole, pentru realizarea integrală a planului de producție agricolă.

Comitetul Politic Executiv a dezbătut și aprobat raportul cu privire la stabilirea de limite maxime de pierderi tehnologice.

S-a apreciat că, deși s-a acționat pentru diminuarea continuă a pierderilor tehnologice, la produsele industriale, situația în acest domeniu rămâne încă nesatisfăcătoare, continuând să existe mari decalaje între întreprinderi și chiar sectoare ale economiei. Pornind de la această situație, Comitetul Politic Executiv a stabilit nivelele limitelor maxime ale pierderilor tehnologice pe produse, care țin seamă de structura sortimentală a producției, necesitatea introducerii unor noi procedee tehnologice, asimilarea în

(Continuare în pag. a III-a)

Să cunoaștem, să stimulăm, să generalizăm EXPERIENȚA ÎNĂLȚĂ!

Colectivele de muncă model — o școală a înaltelor virtuți muncitorești

În multe unități economice din municipiul Medias au fost formate și activează cu succes colective de muncă model, colective care au pus în evidență experiența bună acumulată urmărind întărirea ordinii și disciplinei, creșterea productivității muncii, sporirea responsabilității în îndeplinirea sarcinilor, aplicarea principiilor codului eticii și echității socialiste, respectarea și aplicarea legilor țării.

Despre aceste preocupări am stat de vorbă cu tovarășa DOINA BOILĂ, secretar al Comitetului municipal de partid:

— Pornind de la faptul că în cadrul multor unități, la diferite locuri de muncă s-au format colective fruntașe care se evidențiază frecvent prin receptivitate față de nou, față de sarcinile primite și care, totodată, se remarcă, printr-o bună organizare a muncii, prin ordine și disciplină, Comitetul municipal de partid, în lumina documentelor Congresului al XII-lea al partidului, a indicațiilor secretarului general al partidului, tovarășul Nicolae Ceaușescu, a inițiat o seamă de măsuri vizând extinderea metodelor folosite de fruntași, de colectivele de muncă model. Astfel, până în prezent, în municipiul Medias există 12 formații model de muncă și educație. De amintit cele de la „8 Mai”, „Tirnavă”, „Automecanica”, „Relee”, „Vitrometan”, „Geamuri” ș.a.

— Ce criterii ați folosit în alcătuirea lor?

— Principalul criteriu avut în vedere a fost afirmarea lor, perioade îndelungate, ca fruntașe în îndeplinirea și depășirea sarcinilor de plan, a unor indicatori de calitate a muncii, obținerea de economii, oamenii care le formează fiind exemple de muncă și viață. De subliniat faptul că aceste colective sînt conduse de șefi de secții sau de formații de lucru care se bucură de prestigiu profesional și moral în rîndul tovarășilor de muncă. De asemenea, vorbind de criterii, am luat în considerare atitudinea față de muncă, față de introducerea noului și, implicit, față de creația tehnică, față de folosirea la maximum a mașinilor și utilajelor din dotare, utilizarea rațională a timpului de lucru, stabilitatea forței de muncă, lichidarea absențelor nemotivate ș.a.

— Să presupunem că ne aflăm la ora unui bilanț. Deci să tragem linie și să adunăm...

— Făcînd bilanțul activității acestor colective, după aproape un an și jumătate de la constituirea lor, se poate aprecia că acestea au obținut realizări deosebite pe toate planurile. Astfel, colectivul de la „8 Mai” a depășit planul de producție și productivitatea muncii lună de lună, în medie cu 3 la sută, respectiv, 2 la sută, economisind, în același timp, 1558 metri pătrați de spalt protecție în valoare de 131 000 lei și alte ma-

(Continuare în pag. a IV-a)
R. BRĂDEANU

Marea Adunare Națională își reia lucrările în plen

Biroul Marii Adunări Naționale a hotărât ca lucrările în plen ale sesiunii a patra a celei de-a opta legislaturi a Marii Adunări Naționale să fie reluate miercuri, 23 decembrie 1981, la ora 10.

Recent la întreprinderea „Drapelul roșu” Sibiu au fost date în funcțiune un grup de mașini rapide de tricotate cu urzeală, utilaje moderne cu ajutorul cărora se obține o mare varietate de tricouri dantelate

Foto: Fred NUSS

Pentru producții sporite, pentru o activitate calitativ superioară în zootehnia județului!

În urmă cu 3—4 ani despre sectorul zootehnic al I.A.S. Axente Sever se puteau spune multe cuvinte frumoase. Există un fond bun de producție, cei mai mulți dintre îngrijitorii erau statornici muncii lor, iar producțiile de lapte obținute în fermele întreprinderii se situau la nivelul

În obiectiv: I. A. S. Axente Sever

așteptărilor. Astăzi, deci într-o perioadă de timp relativ scurtă, I.A.S. Axente Sever ocupă ultimul loc în ierarhia întreprinderilor agricole de stat în ce privește producția de lapte. De ce? — este întrebarea care apare firesc într-o astfel de situație, iar noi am încercat să-i găsim un răspuns în ancheta pe care am întreprins-o în două dintre fermele zootehnice ale unității.

Ne-am început documentarea la FERMA 1 ȘOROȘTIN participînd într-o după-amiază la programul de grajd. Activitatea din acea zi era coordonată de tehnicianul veterinar Augustin Ciorgoveanu, dar fiindcă tot l-am întilnit pe drum (abia plecase de la grajduri) și pe șeful de fermă, ing. Traian Bărbăței, îl

(Continuare în pag. a IV-a)
NICOLAE ACHIM

HOTĂRÎREA Comitetului Politic Executiv al C.C. al P.C.R.

cu privire la aplicarea de noi măsuri de stimulare a producătorilor agricoli care livrează cereale, plante tehnice, cartofi, legume, fructe și struguri la fondul de stat, de furaje sau semințe

(în pagina a III-a)

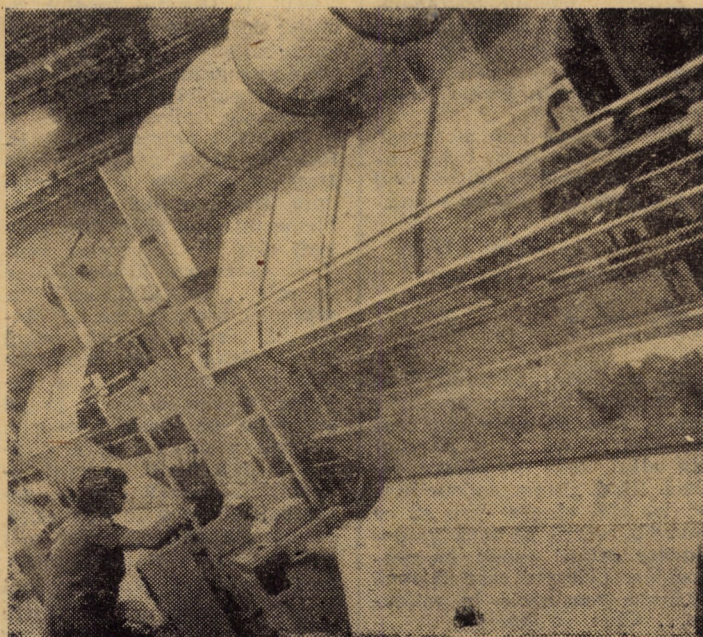

Concursul „Fondul păcii”

Comitetul Național pentru Apărarea Păcii organizează, în anul 1982, concursul pe bază de buletine „Fondul Păcii” cu tema: „CONTRIBUȚIA ROMÂNIEI LA FĂURIREA UNEI LUMI A PĂCII, MAI BUNE ȘI MAI DREPTE, FĂRĂ ARME ȘI FĂRĂ RĂZBOAIE”.

Tematica se înscrie în hotărârile Congresului al XII-lea al P.C.R., în acțiunile prevăzute de noua și strălucita inițiativă a tovarășului Nicolae Ceaușescu de angajare și participare tot mai intensă a maselor largi populare din țara noastră la acțiunea unită pentru înlăturarea pericolului unui nou război mondial, pentru colaborare, securitate și pace internațională. Adresându-se tuturor categoriilor de oameni ai muncii de la orașe și sate, concursul se încadrează în marile acțiuni de masă menite să afirme voința noastră de pace ca o contribuție la marea mișcare ce se desfășoară în lume pentru oprirea cursei înarmărilor, pentru instaurarea unui climat în care toate popoarele să se poată dezvolta liber și suveran, la adăpost de orice amestec sau agresiune din afară.

Concursul este dotat cu numeroase premii, iar buletinele pot fi procurate, cu începere de la 15 decembrie 1981, prin comitetele județene, municipale și orașenești de luptă pentru pace, prin întreprinderi, instituții și cooperative, prin unitățile de învățământ de toate gradele și așezămintele culturale de la orașe și sate. Termenul limită de trimitere a buletinelor — 30 aprilie 1982.

Debut sub semnul cert al valorii

Este meritul de necontestat al revistei „Transilvania” de a oferi la rubrica „Debut”, creații poetice alese, ce prefigurează o frumoasă realizare a celor ce-și doresc cuvântul imprimat în conștiințele artistice ale contemporanilor.

Un exemplu concludent în susținerea celor afirmate îl constituie grupajul de poezie publicat în numărul 10 al revistei, semnat de sibianca Anda Lungu, un debut ce își depășește propria condiție, prin meticulozitatea cu care autoarea elaborează versurile spre a le da o finalitate ce izvoarăște, neîndoielnic, dintr-o introspecție severă a unor experiențe de viață, trăite cu acută sensibilitate, dar cenzurate calm, fără a dăuna fondului evident de sensibilitate.

Anda Lungu vădește o demnă de invidiat, disponibilitate pentru crearea în cuvinte puține a unor imagini poetice ce invită la meditație și se reclamă a fi reținute de cititor: „M-am născut din zborul păsărilor călătoare / plutind resemnată pe norul de

fildeş al eternității; / Copilăria mi-am petrecut-o într-un simbul de soare / visând la stelele pe care niciodată nu le-am atins / cu degetele de la mîna dreaptă”.

Și din acest grupaj, limitat ca întindere de însăși spațiul tipografic, transpare preferința autoarei de a investiga zone lăuntrice, puternice, în măsură să-i ofere materialul necesar pentru cristalizarea opțiunilor filozofice: „Am cunoscut tristețea inexorabilă / a gândurilor tănuite în sertarele minții / Am cunoscut întreaga durere a singurătății fără desfrîșit / Am simțit praful uitării / așezându-se pe zidurile mele / mai fin decît pulberea din stele, / mai periculos decît siliciul”.

Consemnăm cu satisfacție acest debut, așteptînd ca prin viitoare versuri Anda Lungu să confirme un început mai mult decît promițător, reușind astfel să-și așeze numele alături de creatorii sibiieni de poezie a căror valoare este deja unanim recunoscută.

(Octavian Rusu)

Consemnări



În orele de fizică, elevii școlii generale nr. 18, Sibiu, manifestă un interes deosebit pentru experiențele efectuate în condiții excelente în cadrul laboratorului de fizică-chimie al școlii

note

Imi aduc aminte de-o întâmplare nu tocmai veche, amuzantă la prima vedere, dar realmente penibilă. La o școală venise să realizeze un reportaj o echipă a televiziunii. Reportajul, care urma să reliefeze dotarea ultramodernă a școlii, aș zice chiar extravagantă dacă n-am ști dăruirea cu care ne impunem sacrificii pentru urmașii noștri, era foarte aproape de primele clipe ale fericirii. Elevii, aliniați pe coridor în așteptarea semnalului de pornire spre cabinetul de fizică, își mai treceau o dată pieptul prin păr sau își mai potriveau cravata. În fine, semnalul se dă, mica coloană se pune în mișcare, ochiul aparatului îi trece în revistă. În fața ușii laboratorului unul din cei doi elevi ai rîndului din față pune mîna pe clanță, o apasă, trage de ea și... stupoare. Rămîne cu clanța în mînă, în vreme ce cealaltă, din cealaltă parte a ușii, se aude căzînd pe parchet. Elevii din față, unii rîd, alții se caută grăbiți prin buzunare după un briceag, cei din spate nu înțeleg de ce s-au oprit cei din față. Risul se răspîndește și la cei din urmă, profesorul, roșu ca racul, spune că sala e în primirea nu știu cărei clase. Operatorul își pune aparatul pe pervazul unei ferestre și acum, cînd are unul din ochi deschis și celălalt „dezlipit de lentile”, se vede că privește ironic. Cineva deschide ușa, pune clanțele la loc, altcineva întrebă dacă acum se poate intra în laborator. „Cum să se poată?”, răspunde enervat operatorul, doar n-ați pus cuiul”, deși, la urma urmelor, el, operatorul, s-ar fi putut pune iarăși pe treabă și fără cuiul pus. Dar nu s-a atins de aparat pînă ce un băiat, după o lungă căutare prin școală, n-a adus cuiul și a unit clanțele așa cum trebuie, pentru foarte multă vreme.

Mie mi se pare că întâmplarea are miez și c-a meritat „s-o spun” așa, cu glas mai tare. Geaba fizică în stil mare dacă băieții n-au fost învățați să aibă grijă de o ușă, nici măcar atunci cînd un operator se gîndise să facă din ea o metaforă. Geaba instrucție fără educație. Geaba clanță fără cui.

MIHAI ȘTEFAN

Cine se oferă?

...Așadar, să rememorăm: ceasul din turnul Cîsnădiei merge bine, cel din Mediaș — la fel, idem cel din Agnita (la Coșca Mică nu, pentru că nu-i decît la gară...). Dar la Sibiu? Chiar dacă „fură”, un minut—două, ceasul electric cu... melodie din fața supermagazinului „Dumbrava” merge. Stă, în schimb, de mai multă vreme celebrul ceas din Turnul Sfatului. A încremînt la oră matinală... Un mu-

calit susține, ca soluție, să fie montat, în turn, un cocos dresat care să cînte din ceas în ceas... Ar fi o chestie! Un altul, este de părere că, dată fiind „Luna cadourilor”, se va găsi cineva care să se învrednicească să facă gospodărilor cetății cadou un ceasornicar priceput care să pună bolnava mașinărie în mișcare... Cine se oferă?

LUCIAN JIMAN

SPORT...SPORT...

Volei

Echipele C.S.Ș. Sibiu — victorioase

Etapă de duminică a dat cîștig de cauză echipelor sibiene care au realizat o dublă victorie. Fetele au învins de o manieră categorică pe C.S.S. Caransebeș cu 3-0 (12, 6, 1), în timp ce băieții, la capătul unor eforturi mai mari decît arată scoreul, au înțrecut pe C.S.S. Hunedoara cu 3-2 (6, -11, 14, -11, 15). Odată cu această etapă s-a întrerupt și activitatea competițională a

juniorilor pînă în 17 ianuarie 1982.

● Divizionara A, C.S.M. Libertatea sustine azi, la Iași, ultima partidă din retur cu dorința de a-și consolida locul III în serie.

● Și divizionara B Textila Cîsnădie primește tot azi, de la ora 17,30 în sala Liceului textil din Cîsnădie replica echipei Explorin din Caransebeș. (I. Sirban)

CARPAȚI MÎRȘA — în cifre

Deci, la sfîrșitul turului, echipa de fotbal Carpați Mîrșa se află pe locul 15 — în zona retrogradării — cu 5 victorii, 4 egaluri și 8 înfrîngeri, 14 puncte, golaveraj: 15-18 ● Formația antrenată de H. Rătscher și Șt. Stana s-a pus greu pe picioare și nici acum spre final, multe din probleme nu erau rezolvate: portarii sînt cu... toane, fundașii alternează jocurile bune cu cele... de risul lumii, iar atacanții n-au cu ce se lăuda. Să pierzi 7 puncte acasă și să cîștigi 5 în deplasare este o „istorie” greu de explicat ● Din cele 8 jocuri susținute pe teren propriu, Carpați a cîștigat 4, a pierdut 3 și a făcut un egal, acumulînd doar 9 puncte, golaveraj: 13-9 ● În deplasare, rezultatele obținute sînt mai mult decît mulțumitoare: 9 1 3 5 2-9 5 ● Cea mai bună perioadă a fost între etapele a 8-a și a 13-a cînd din 6 jocuri au acumulat 9

puncte (permițîndu-și chiar să cedeze un punct Autobuzului...)

● Autorii golurilor: Domide — 6 (două din penalty), Fătan 4, Voiculeț 3, Armeanu și Bodi ● Cei mai constanți jucători: Domide și Blaga (acesta din urmă în real progres) ● Cei mai inconstanți: Fătan și Voiculeț ● Sub valoarea lor reală au evoluat: Oprea, Stoica și Bodi ● Remarcabilă ambiția cu care au abordat meciurile de cupă, ajungînd pînă în optimi (facolo unde nu vor fi... 8 divizionare A) ● La capitolul disciplină — în teren și în afara lui — mai trebuie muncit destul pentru eliminarea „aerelor” de vedetă ale unora, sau plăcerilor bachice ale altora ● Sperăm că perioada care ne desparte de returul campionatului va fi folosită cum trebuie, fiindcă două puncte în minus la „clasamentul adevărului” înseamnă un permanent pericol de retrogradare...

(n. i. d.)

„Știința în slujba omului”

Din bogatul program de manifestări ce vor avea loc în această săptămînă la Mediaș semnalăm:

Miercuri, 16 decembrie, ora 18, la Casa de cultură a municipiului, în cadrul unei mese rotunde condusă de prof. Livia Molnar va fi abordată o temă de maxim interes și generozitate „Omul și natura”.

Joi, 17 decembrie, ora 15, la Uzina mecanică gaz metan va putea fi audiată expunerea „Rezultate ale științei românești contemporane în biologie”, iar la Salconserv se va desfășura dezbateră „Tendințele actuale ale religiilor. Procesul de modernizare a religiei”.

Vineri, 18 decembrie, ora 18, sala mică a Casei de cultură a sindicatelor va fi gazda unei promițătoare sesiuni de comunicări, pe tema „Eficiența — criteriu de bază în activitatea de răspîndire a cunostintelor culturale-științifice”.

Sîmbătă, 19 decembrie, ora 19, un eveniment artistic așteptat de un an: la Casa de cultură a municipiului va avea loc a VI-a ediție a Festivalului de muzică tînără și poezie patriotică „Mediaș — cetate seculară”.

Duminică, 20 decembrie, se anunță a fi o zi de maxim in-

teres a complexului de manifestări Știința în slujba omului. La ora 11 se va desfășura la Casa de cultură a municipiului simpozionul „Datinile și obiceiurile populare — de la tradiție la spectacol scenic”.

La ora 14, în aceeași sală va putea fi urmărit spectacolul formațiilor participante la Festivalul datinilor și obiceiurilor de iarnă, aflat la a treia ediție, spectacol ce va fi precedat de o paradă a formațiilor artistice prezente la festival.

Agendă pionierească

16 decembrie: ● În cadrul acțiunilor de orientare școlară și profesională, pionierii detașamentelor claselor a VII-a de la Școala generală nr. 11 din Sibiu vor cunoaște citeva dintre meseriile oamenilor muncii de la întreprinderea „Flamura roșie” Sibiu. ● La o acțiune asemănătoare vor participa și pionierii claselor a VIII-a de la Școala generală din Chirpăr care vor vizita întreprinderea de mînuși și ciorapi din Agnita. 17 decembrie: ● La Casa pionierilor și șoimilor patriei din Agnita are loc instruirea cu tema: „Forme și metode folosite de comandamentele pionierești pentru îmbunătățirea situației la învățătură”. Participă membrii activelor pionierești de la școlile din oras. 18-19 decembrie: ● În aceste ultime zile de școală dinaintea vacanței de iarnă au loc acțiuni dedicate apropriei aniversării a zilei Republicii. Sub genericul „De ziua ta, Republică iubită”, „Republică slăvită fiu”, „Pămînt străbun, patria mea” au loc montaje literar-muzicale la școlile generale nr. 2, 4, 13, 15, 17, 20, 21 și 23 din Sibiu. 19 decembrie: ● Cercul de ceramică al Casei pionierilor și șoimilor patriei din Sibiu organizează, la ora 16, în localul Casei o expoziție cu vînzare a produselor realizate de membrii cercului. ● La Casa pionierilor și șoimilor patriei din Tîlmaciu se deschide stagiunea de teatru pionieresc cu prezentarea piesei „Hai să facem o serbare”. Vor urma piesele „Bucuriile și nenorocirile notei 3” și „Omul de zăpadă”. Succes micilor artiști și multe aplauze!

CURIER

● Viorica Barbu (Miercurea). Ați primit răspuns de la Direcția sanitară. Sînteți mulțumită?

● Radu Cherecheș (Sibiu) Direcția comercială județeană ne comunică: „În urma verificării sesizării, s-a constatat că cele relatate nu se confirmă. În ziua respectivă tov. Cherecheș Radu a intrat în magazinul „Ciofîrlia” și a încercat să încerce instrumentele muzicale expuse. Întrebat de vînzătoarea Sirbu Marioara dacă dorește să cumpere ceva, acesta a răspuns obraznic: „Păi dacă așa stau lucrurile, de ce ne-ați mai scris?”

● V. Istrate. Nu ne ocupăm cu căutarea soțiilor care și-au luat lumea-n cap. Anunțați miliția.

● Paraschiva Igna (Sibiu) Factorul poștal din cartierul dv. a fost sancționat disciplinar — ne comunică Direcția județeană de poștă și telecomunicații. Pe viitor veți primi ziarulele la timp.

● Anonim (Sibiu). Ai talent epigramistic, dar nu-i cultivat. Insistă că... cine știe de unde sare iepurele și vom avea un nou Cîncinat. (Dar de ce atîta... modestie, înțit uși să te semnezi?)

● Ana Alexa (Sibiu). De la Autobaza 3 călători aflăm că „soferul (care? -n.n.), autobuzului 31-SB-2884, fiind la prima abatere a fost atenționat ca pe viitor să aibă o comportare cuvințioasă față de publicul călător, cazul fiind prelucrat cu tot personalul de bord”.

(n. i. d.)

HOTĂRÎREA

Comitetului Politic Executiv al C.C. al P.C.R.

cu privire la aplicarea de noi măsuri de stimulare a producătorilor agricoli care livrează cereale, plante tehnice, cartofi, legume, fructe și struguri la fondul de stat, de furaje sau semințe

În conformitate cu obiectivele Programului partidului de făurire a societății socialiste multilateral dezvoltate, pornind de la prevederile planului național unic de dezvoltare a agriculturii în 1982 și ale programului privind autoconducerea și autoaprovizionarea teritorială pentru asigurarea populației cu produse agricole, animale și vegetale, elaborate din inițiativa și sub conducerea nemijlocită a tovarășului Nicolae Ceaușescu, secretar general al P.C.R., președintele Republicii Socialiste România, legiferate la recenta sesiune a Marii Adunări Naționale, Comitetul Politic Executiv stabilește un ansamblu de măsuri în vederea stimulării unităților agricole socialiste și a gospodăriilor populației în direcția sporirii producției la hectar și, pe această bază, a livrărilor la fondul de stat.

Comitetul Politic Executiv al C.C. al P.C.R. pornește de la principiul de bază al economiei noastre naționale privind corelarea și reșezarea prețurilor în raport cu schimbările care au loc în procesul de producție, în cheltuielile materiale și de muncă, în prețurile mondiale, precum și în concordanță cu creșterea veniturilor populației, cu ridicarea generală a nivelului de trai general al poporului.

În cadrul acțiunii organizate pe întreaga economie în anul 1981, de corelare și actualizare a prețurilor în toate domeniile producției materiale, de așezare a acestora pe principii economice, este necesar ca și în domeniile contractării și achizițiilor de la producătorii din agricultură, să se introducă noi măsuri de stimulare și cointerese în creșterea producției și livrarea către fondul de stat, în vederea realizării obiectivelor stabilite de partid și de stat privind sporirea substanțială a producției vegetale și animale, realizarea noii revoluții agrare în România, asigurarea bunei aprovizionări a populației și satisfacerea corespunzătoare a celorlalte cerințe ale economiei naționale.

Măsurile stabilite în seama de fapt că o serie de prețuri ale materialelor și produselor necesare agriculturii, — combustibil, energie, îngrășăminte chimice, mașini și tractoare — ca și retribuția forței de muncă, au crescut în ultimii ani, în timp ce prețurile de contractare și livrare a produselor agricole vegetale au rămas în linii generale aceleași, ceea ce are repercusiuni nefavorabile asupra bunei desfășurări a autogestunii unităților agricole și stimulării celorlalți producători în valorificarea la maximum a potențialului nostru agricol.

Pentru a elimina decorelările dintre prețurile de producție și prețurile de livrare și a asigura o rentabilitate corespunzătoare tuturor produselor agricole, precum și pentru cointeresearea tot mai bună a producătorilor agricoli de toate categoriile, Comitetul Politic Executiv stabilește ca pe lângă prețul de bază la produsele agricole să se acorde prime de producție pentru cantitățile contractate și livrate statului.

Noul sistem de prime constă în acordarea peste prețurile de producție și contractare, a unor sume de bani, diferențiate în funcție de produse și în mod progresiv în raport cu cantitatea de produse pe hectar livrate statului. Primele ce se vor acorda producătorilor vor reprezenta creșteri față de pre-

țel de bază, în medie de circa 30 la sută, putând ajunge pentru unele produse chiar până la 60 la sută.

În vederea aplicării acestor principii și măsuri, Comitetul Politic Executiv hotărăște:

1. Se acordă unităților agricole de stat și cooperatiste și gospodăriilor populației, prime pentru produsele agricole livrate, sau contractate și livrate la fondul de stat, de furaje și semințe, după cum urmează:

Specificare	preț de contract. lei/tonă	primă medie lei/tonă	procent de creștere față de prețul de contractare
Griș seacă	1500	300	20
Orz-orzoaică	1300	300	23
Porumb	1270	530	42
Fasole	6200	1000	16
Soia	3250	450	14
Floarea-soarelui	2680	720	27
În pentru ulei	6000	1000	17
În pentru fibră	1900	500	26
Cinapă	1250	450	36
Sfeclă	345	205	59
Cartofi timpurii	1367	200	15
Cartofi de toamnă	900	120	13
Legume cimp	1360	440	32
Struguri	3480	500	14
Orez	5000	1000	20
Plante medicinale	3500	1500	43
Tutun	17300	700	4
Ricin	5500	1500	27
Fructe	4800	300	6

În acest fel, unitățile agricole de stat și cooperatiste, cit și gospodăriile populației vor primi suplimentar, în anul agricol 1981/1982 circa 14 miliarde lei. Această sumă acoperă în întregime cheltuielile de producție și asigură rentabilitatea tuturor produselor, permițând obținerea unui venit suplimentar al producătorilor de circa 7 miliarde lei.

Avind în vedere că la stabilirea primelor medii s-a pornit de la nivelul producțiilor cuprinse în planul pe 1982, unitățile agricole de stat și cooperatiste, toți producătorii agricoli dispun de toate condițiile să obțină venituri suplimentare, pe măsura creșterii producției și a cantităților de produse livrate statului, aceasta constituind calea sigură pentru dezvoltarea economică a unităților agricole, pentru ridicarea nivelului de trai al țărănimii, al tuturor oamenilor muncii care lucrează în agricultură și, totodată, pentru creșterea contribuției agriculturii la dezvoltarea generală economico-socială a țării.

2. Unitățile agricole de stat și cooperatiste, cit și producătorii agricoli care încheie contracte de livrare a produselor agricole, au obligația să cultive integral suprafețele de teren stabilite, să asigure creșterea continuă a producției pentru livrarea în totalitate a cantităților de produse prevăzute în contracte.

3. Unitățile de preluare și de industrializare a produselor au obligația să acorde unităților agricole sprijinul necesar în realizarea producției începând cu amplasarea culturilor pe sole, asigurarea de semințe, aprovizionarea cu îngrășăminte, executarea la timp și de calitate a tuturor lucrărilor stabilite prin normele tehnologice, până la livrarea și depozitarea în condiții corespunzătoare a produselor contractate.

4. Primele se acordă integral după preluarea efectivă a producției în condițiile prevăzute prin lege.

5. Ministerul Agriculturii și Industriei Alimentare, Uniunea Națională a Cooperativelor Agricole de Producție, consiliile populare și organele agricole au obligația să stabilească cit mai judicios, în profil teritorial, cantitățile de produse agricole ce urmează a fi livrate la fondul de stat. În acest scop, este necesar să fie corelate în mod judicios sarcinile de sporire a producției cu baza materială existentă, asigurându-se condițiile ca, în raport de producția realizată și livrată, toate unitățile agricole și toți producătorii să obțină o creștere continuă a veniturilor.

6. Consiliile unice agroindustriale de stat și cooperatiste, conducerile unităților agricole au datoria să acționeze cu toată hotărârea pentru îndeplinirea și depășirea planurilor de producție stabilite, în vederea livrării unor cantități sporite la fondul de stat și ridicarea continuă a veniturilor țărănimii, a tuturor oamenilor muncii din agricultură.

Comitetul Politic Executiv stabilește ca măsurile prevăzute în prezenta hotărâre să fie discutate în cadrul tuturor organizațiilor de partid de la sate și, totodată, să facă obiectul unei largi dezbateri de masă, cu țărănimea cooperatistă, cu întreaga țărănime, cu toți oamenii muncii din agricultură.

Comitetul Politic Executiv își exprimă convingerea că această hotărâre va fi primită cu satisfacție de toți oamenii muncii care lucrează în agricultură, că ea va determina un puternic avânt al activității de producție, în toate ramurile și sectoarele, în toate categoriile de unități agricole și al tuturor producătorilor, și pe această bază sporirea veniturilor țărănimii, ridicarea nivelului de trai al întregului popor.

Comitetul Politic Executiv apreciază că măsurile prevăzute vor exercita o influență pozitivă asupra îndeplinirii Programului de autoconducere și autoaprovizionare teritorială, asigurând satisfacerea în condiții tot mai bune a cerințelor de consum ale populației și, totodată, dezvoltarea bazei de materii prime a industriei, soluționarea altor nevoi ale economiei naționale.

Comitetul Politic Executiv este încredințat că transpunerea în viață a noilor măsuri de stimulare a producătorilor agricoli, va asigura o mai bună așezare pe principii economice a schimbului de produse între sat și oraș, va aduce o contribuție însemnată la întărirea alianței muncitorești-țărănești, la îndeplinirea sarcinilor stabilite de Congresul al XII-lea al partidului privind dezvoltarea economico-socială a patriei noastre, edificarea cu succes a societății socialiste multilateral dezvoltate în România.

ȘEDINȚA COMITETULUI POLITIC EXECUTIV AL C.C. AL P.C.R.

(Urmare din pag. 1)

fabricație a unor sortimente cu performanțe tehnice ridicate, de exigențele beneficiarilor interni și externi, de stadiul atingerii parametrilor proiectați la instalațiile noi. Prin aplicarea acestor măsuri, la nivelul anului 1982, volumul pierderilor tehnologice urmează să se diminueze cu circa 9 la sută, comparativ cu cele înregistrate în anii precedenți.

Pentru atingerea acestui obiectiv, Comitetul Politic Executiv a cerut ministerelor, centralelor industriale și întreprinderilor să analizeze, im-

preună cu institutele de cercetări și inginerie tehnologică și de proiectare, procesele tehnologice la fiecare produs și semifabricat la care se înregistrează pierderi și să stabilească măsuri suplimentare de perfecționare și modernizare a tehnologiilor sau a fazelor procesului de producție, ținându-se seama de nivelul actual al tehnicii pe plan mondial.

Comitetul Politic Executiv a examinat și a adoptat, de asemenea, o hotărâre cu privire la organizarea sărbătorii Revelionului 1982 și a pomului de iarnă. Tradiționalele sărbători de iarnă vor avea loc, în acest an, sub

semnul importantelor succese obținute de poporul nostru, sub conducerea partidului și a secretarului său general, în opera de făurire a societății socialiste multilateral dezvoltate, al angajării plenare a oamenilor muncii de la orașe și sate — fără deosebire de naționalitate — de a încheia cu rezultate cit mai bune primul an al actualului cincinal, de a pregăti toate condițiile pentru realizarea, la un nivel calitativ superior, a planului pe 1982, de a îndeplini neabătut hotărârile Congresului al XII-lea al P.C.R., al hotărârii ferme a întregii națiuni de a contribui la triumful cauzei păcii, destinderii, securității, dezarmării, înțele-

gerii și colaborării în Europa și în lume. Comitetul Politic Executiv a stabilit ca organele și organizațiile de partid, comitetele sindicale, consiliile oamenilor muncii, organizațiile U.T.C. și de pionieri, comisiile de femei, organizațiile democrației și unității socialiste să ia măsuri pentru desfășurarea în perioada de sfârșit de an și de început al Anului Nou, a numeroase manifestări cu caracter politico-educativ, să fie organizate programe cultural-artistice, cuprinzând lucrări literare, muzicale și coregrafice care să reflecte transformările calitative survenite în activitatea economico-socială, să redea în mod veridic viața no-

uă, demnă și fericită a poporului nostru.

Pentru sărbătorirea pomului de iarnă, Comitetul Politic Executiv a hotărât să se aloce de la bugetul statului suma de 61 938 840 lei, careia i se adaugă fondurile realizate de organizațiile de masă și obștești din acțiuni culturale-educative și prevederi bugetare. Astfel, suma totală folosită anul acesta pentru organizarea pomului de iarnă se ridică la 187 088 120 lei. Totodată, s-au indicat măsuri pentru buna organizare a vacanței de iarnă a elevilor și studenților.

Comitetul Politic Executiv a soluționat, de asemenea, probleme ale activității curente de partid și de stat.

Colectivele de muncă model — o școală a înaltelor virtuți muncitorești

(Urmare din pag. 1)

teriale însumând 116 000 lei. Colectivul model de la filatura Tirnava, pe lângă faptul că și-a depășit permanent sarcinile de plan, realizând produse de bună calitate, a înregistrat, prin introducerea în fluxul tehnologic a unor materii prime refolosibile, o economie lunară de 736 kilograme materiale. De remarcă că absențele nemotivate au dispărut. Aceleași lucruri bune pot fi spuse și despre colectivele model de la „Emailul roșu”. Tot în acest context aș dori să subliniez faptul că, sub conducerea organizațiilor de partid toți membrii colectivelor model, dând dovadă de înaltă conștiință muncitorească s-au calificat sau perfecționat pe linie profesională astfel că aportul fiecăru nu este tot mai mare. Evident, atitudinea față de muncă, îndeplinirea exemplară a sarcinilor de producție definesc, în mare, profilul înaintat al unei formații de lucru, al unui om. Dar o mulțime de societăți noastre socialiste trebuie să înfrunească și alte calități ce se formează și se perfecționează în interiorul și cu ajutorul colectivului. Și în această direcție, formațiile de muncă model s-au dovedit adevărate laboratoare de plămădire a conștiinței și caracterului oamenilor, de că-

lire a unor trăsături deosebite, precum: cinstea, corectitudinea, spiritul de întruajutare ș.a.

— Deci, cum s-ar spune, succese pe toată linia...

— În general, da. Mai avem însă destule de făcut pentru ca aceste colective model, experiența lor, exemplul lor de muncă și viață să se constituie în adevărate forțe mobilizatoare. Spun acest lucru gândindu-mă că nu de fiecare dată aceste colective și-au găsit timpul necesar discuțiilor operative a aspectelor, pozitive sau negative, care s-au ivit în activitatea lor, că nu întotdeauna s-a muncit cu răbdare, de la om la om, că rezultatele obținute de aceste colective n-au fost popularizate la timp și permanent, că experiența dobândită trebuie în mai mare măsură generalizată, iar succesele se cer a fi permanentizate. Pentru că, orice s-ar spune, când auzi că un colectiv de muncă este model, nu-ți prea vine să accepți, fie și numai cteodată, justificări pentru cutare sau cutare nerealizare. De aceea, Comitetul municipal de partid își propune să constituie și la alte unități asemenea colective și să organizeze cu responsabilitate mese rotunde, dezbateri, schimburi de experiență cu aceste colective.

Pentru producții sporite, pentru o activitate calitativ superioară în zootehnia județului!

(Urmare din pag. 1)

rugăm să ne însoțească prin fermă, dumnealui fiind și cel mai autorizat în a ne oferi o serie de explicații. Dar, mai întâi constatările noastre. În grajduri era ordine, curățenie, iar programul de muls (mecanic) se desfășura normal. Oamenii, ni se spune, sînt toți prezenți. În ce privește furajele însă, observăm că nu sînt preparate, chiar și sfecla furajeră dîndu-se întreaga vacilor.

„Ducem lipsa unei bucătării furajere, ne lămurește șeful fermei. Dacă sfecla ar fi fost tocată și amestecată cu paie sau coceni, valoarea nutritivă a furajului creștea mult dincolo de faptul că grosierul se pot valorifica mai bine astfel. Lucrul nu e deloc minor în cazul nostru, pentru că numai la fin înregistrăm un deficit de 160 tone. Aici trebuie să mai adăugăm însă că nici la ierburile perene nu s-au atins producțiile planificate, singura cultură unde s-a obținut o producție foarte bună fiind sfecla furajeră: 80 tone/ha (de pe 15 ha). La toate acestea se adaugă planificarea defectuoasă (planificarea presupunând totuși exact contrariul), prin care necesarul de furaje nu este asigurat din capul locului. Urmarea firească a acestei situații? Pînă în 8 decembrie producția de lapte (marfă) nu a depășit 290 l pe zi (efectivul de vaci cu lapte fiind de 220 capete). Și nici nu sînt șanse să crească atîta timp cît rația de furaje nu va depăși 6,65 U.N. (asta în cazul vacilor care se mulg, pentru că celelalte vaci și tineretul primesc mult mai puțin).

La FERMA 6 AGIRBICIU discutăm dimineața devreme (înainte de ora șase) cu ingrijitorul **Dirr Wilhelm**. Cei 22 de ani de cînd trudește în această fermă îl dau dreptul credem, să spună deschis cum vede el situația actuală a fer-

mei. „Ca-n iarna asta n-am stat niciodată așa rău. Mulgăm 100 l odată, acum însă iau 20—25 l la o mulsoare. E drept, cele 18 vaci care le mulg sînt făcute de mult. Dar și aici e o problemă: din 38 de vaci, cîte am în grupă, doar 24 sînt montate. Și totul vine de la furaje: n-au mîncare suficientă, nu dau lapte, nici nu se mai montează. Cu unitățile nutritive nu mă știu, asta vă spune brigadierul, eu știu cît dau la vaci într-o zi: 30 kg siloz, 3—4 kg fin și vreo 60 kg paie tocate și amestecate cu făină, da făina trebuie s-o cauți cu microscopul”.

Din cele spuse de ingrijitor ne-am lămurit, în general, cam cum stau lucrurile în fermă, iar discuția pe care am purtat-o apoi cu însășișătorul **Mircea Gidea**, de serviciu în acea zi, a confirmat că situația așa se prezintă. Rezultatul unei furajări „la limită” se reflectă negativ și în ce privește însășișările, domeniu de care răspunde direct. La ultimul control efectuat au rezultat 101 vaci înfecunde, ceea ce înseamnă o dublare față de numărul înregistrat la sfîrșitul anului trecut. „Am făcut lotizarea acestor vaci, pentru o furajare suplimentară și scoaterea lor zilnică la plimbare — de fapt singura măsură ce o putem respecta strict. Ne-ar trebui și ceva stimulente pentru intrarea în călduri, de exemplu vitamina AD 3 E, care se produce la noi în țară” — a conchis interlocutorul nostru.

Așadar, și aici lipsa furajelor necesare creează mari dificultăți realizării indicatorilor de plan ai fermei. În prima decadă a lunii decembrie producția de lapte marfă a oscilat între 470 l și 525 l de la 440 vaci cu lapte. „Din cele 480 ha ale fermei, doar o suprafață de 160 ha a fost afectată prin plan bazei furajere, la un efectiv de 1035 animale, ne-a declarat ing. **Aurel Olimpiu Anton**, șeful fermei. Așa că, doar finul ni

I-am asigurat în totalitate, dar cum ne-au lipsit din celelalte categorii de furaje — la suculente înregistrăm un deficit de 4000 tone —, am consumat mai mult fin. În momentul de față asigurăm doar 6,5 U.N. la vacile cu lapte și în jur de 5 U.N. la celelalte.”

Ne-am încheiat documentarea în biroul directorului E.A.S. Axente Sever, tovarășul **Nicolae Munteanu**, căruia i-am expus constatările noastre, rugîndu-l în același timp să ne spună ce soluții preconizează conducerea întreprinderii pentru ieșirea din impasul în care se află sectorul zootehnic. Am reținut declarațiile sale pentru finalul acestei anchete. „Un sector zootehnic poate fi distrus într-un singur an, dar apoi îți trebuie un timp dublu ca să-l refaci. Contribuția hotărîtoare o are baza furajeră, pentru că, în ce ne privește, cu oamenii avem puține probleme. În urmă cu trei ani dispuneam de 800 ha pentru baza furajeră la un efectiv de 2000 animale; acum, la 2700 animale avem doar 400 ha pentru baza furajeră. Revin 0,18 ha pe unitate vită mare, față de 0,40—0,45 ha, cît trebuie. E clar că chiar dacă am obținut peste 7000 U.N. la hectar, nu aveam cum să asigurăm toate furajele. Prin plan avem prevăzut să cumpărăm 400 tone numai fin, ceea ce am și început să facem. În situația de față — pentru că sperăm ca în anul viitor ea să nu se mai repete — ne străduim să îmbunătățim cît putem de mult calitatea furajelor ce le avem. Cu excepția fermei din Șorostin, toate celelalte au mori și cea mai mare parte a furajelor se macină și se amestecă. Vom folosi în furajare borhotul de fructe, cel de bere și tot ceea ce vom mai putea face rost. Bineînțeles, vom urmări cu cea mai mare grijă felul cum sînt gospodărite furajele, ca să putem ieși cu bine din iarnă”.

Turistii care și-au petrecut concediul prin Ensiclubul sibian sînt convocați sîmbătă 19 decembrie la deschiderea Clubului de vacanță din Păltiniș. Inscriseri la Filiala Sibiu.

Mica publicitate

VINZĂRI-CUMPARĂRI

- Vînd apartament confort I — două camere, B-dul Mihai Viteazul, bloc 2. Telefon 240 10, după ora 17. (10139)
- Vînd Fiat 1100 (Steyer) — perfectă stare, plus set motor nou, Sibiu, G-ral Magheru 27, orele 13—16. (V)
- Vînd magnetofon „Tesla B 100”, stereo — stare perfectă. Telefon 747 88. (10300)
- Vînd Alfa Romeo 1500 — sport (R.K.). Sibiu, str. Ciocirlicii 20. (10295)
- Vînd apartament central — trei camere, etaj I Hipodrom II, bloc R 1, ap. 6 — după ora 17. (10263)
- Cumpăr segment, cota zero, pentru Volkswagen 1600. Sibiu telefon 232 75. (10283)
- Vînd apartament liber, confort II — două camere. Telefon 112 02, orele 10—13. (10241)
- Vînd Skoda 1000 MB (R.K.). Sibiu, str. Reșița, nr. 55, orele 16—20. (10201)
- Vînd magnetofon „Philips”, mic (2600 lei). Sibiu, telefon 710 12, după amiază. (10177)
- Cumpăr radiocasetofon „Grundig”, mono sau stereo, nou. Deva, telefon 1168 18. (10265)
- Vînd ARO 10 — sau schimb cu ARO — pe motorină. Budrean, str. Uzinei nr. 26, Sibiu. (10176)
- Vînd benzi înregistrate stereo, în studio cu muzică disco. Telefon 159 85. (10145)
- Vînd costum național — excepțional. Cîsnădie, Piața

Nouă, bloc K 7, ap. 30. (10227)

• Vînd uși: garaj și cameră (în parchet); piei dihor și vulpe. Telefon 130 18. (10143)

• Vînd mobilă — stare bună; frigider, B-dul Mihai Viteazul bloc 5, ap. 58, orele 10—17. (10205)

• Cumpăr trei locuri de veci (pentru criptă). Sibiu, telefon 392 20. (10148)

• Vînd combină (radiocasetofon cu TV.); barcă pneumatică. Sibiu, telefon 398 21. (10149)

• Preiau contract apartament 3 camere, liber, achitat 30—50 la sută. Telefon 139 59 și 285 14.

SCHIMB DE LOCUINȚĂ

• Schimb apartament 4 camere (bloc cărămidă), confort I sport, Hipodrom II, cu două apartamente a două camere. Accept variante. Telefon 250 53, orele 18—21. (10286)

INCHIRIERI

• Familie intelectuali închirierim apartament, pentru un an. Vînd medicament Cortrosin-Depot. Sibiu, telefon 231 16. (10266)

• Primesc fată în gazdă. Sibiu, telefon 271 67, după ora 16. (10280)

• Primesc o femeie în gazdă contra menaj. Sibiu, V. Aaron, bloc 51, ap. 13, Ruzicska. (10273)

ANUNȚURI FAMILIALE

Cu ocazia aniversării a 56 ani, fiica — Adina, ginerelul — Nelu, nepoții — Adrian și Leonard urează dragei lor mame **MELANIA CRISTEA** — multă sănătate, fericire și un călduros „La mulți ani!” (10221)

Cu ocazia pensionării și zilei de naștere, colegii îi urează meșteșugarului **VALER DORDEA** — „La mulți ani!” (10299)

Soția, copiii și nepoții urează dragului lor **AUGUSTIN MARIN**, cu ocazia pensionării — sănătate și viață îndelungată! (10285)

• Cadrele didactice și elevii clasei a VI-a C — Liceul pedagogic — sînt alături de elevul și colegul lor **EUGEN SANDA**, la marea durere pricinuită de moartea fulgerătoare a tatălui său. (10267)

• Cu adîncă durere, mama — Maria anunță încetarea fulgerătoare din viață a fiului ei

DUMITRU POPA

— 31 ani —

muncitor — I.P.A.S.

Înmormîntarea va avea loc azi, 16 decembrie 1981, ora 13, în satul Calvaser. (10279)

Colectivul de muncă de la I.P.A. Sibiu — secția 500 — își exprimă profundul regret pentru încetarea din viață a bunului lor coleg

DUMITRU POPA

Sincere condoleanțe familiei îndoliată. (10293)

Un grup de prieteni de la I.P.A. Sibiu — secția scolarie — sînt alături de ing. **Barbu Ștefan** în greaua pierdere suferită prin decesul tatălui său. Sincere condoleanțe (10292)

Colectivul Școlii speciale pentru surzi este alături de prof. **Ștefania Pavel** — directoarea școlii — în durerea pricinuită de moartea mamei sale — și transmite condoleanțe familiei îndoliată. (10264)

Soția, mama, socrii, frații, cumnații și nepoții anunță cu adîncă durere, încetarea fulgerătoare din viață — într-un tragic accident, a celui care a fost

HORST ZEISEL

— 44 ani —

Nu te vom uita niciodată. Înmormîntarea va avea loc azi, 16 decembrie, ora 14, din cimitirul central Sibiu.

Se pune la dispoziție un autobuz care va pleca din fața întreprinderii Balanța, la ora 13,30. (10277)

Familia Nelu și Pupi Ștefan și familia Crișcă sînt alături de familia Candin greu încercată prin dispariția fulgerătoare a tatălui lor

VIORREL CANDIN

— 68 ani —

Sincere condoleanțe (10270)

Cu aceeași durere, amintim că azi, 16 decembrie 1981, se împlineste un an de la decesul neuitatului nostru

SANDOR KISS

Copiii, nora și nepoții (10243)

Soția, nepoții și rudele zdrobiți de durere, anunță încetarea fulgerătoare din viață a scumpului lor soț, frate, unchi și cumnat

IOAN SCUTARIU

(nenea Jan)

— 63 ani —

Înmormîntarea are loc azi, 16 decembrie 1981, ora 13 din Tg. Vinului, nr. 8. (10302)

Copiii, ginerii, nepoții și strănepoții anunță, cu nemărginită durere, încetarea din viață a scumpei lor mame și bunice

MIHU ECATERINA

— 79 ani —

Înmormîntarea — azi, 16 decembrie 1981, ora 13, din str. Mihai Viteazul nr. 351, Șelimbăr. (10303)

Mulțumim tuturor rudelor, prietenilor, foștilor colegi de muncă, vecinilor — care au fost alături de noi la marea durere pricinuită de decesul dragului nostru

IOAN CANCIU

— 61 ani —

Familia îndurerată (10276)

COLEGIUL DE REDACȚIE: **EMIL DAVID** (redactor șef), **Iosif NISTOR** (redactor șef adjunct), **Radu SELEJAN**, **Iosif SORESCU**, **Traian SUCIU**.

REDACȚIA ȘI ADMINISTRAȚIA: Bulevardul Victoriei 8 — Telefoane: Redactor șef 128 10. Redactor șef adjunct 133 33; Secția economică 114 95; Secția politică — cultură 125 06; Administrația — Secția socială — Sport — scrisori 131 83; Tiparul Întreprinderea poligrafică Sibiu — 400 64 —