BIBLIOTECA „ASTRA"
SIBIU

PROLETARI DIN TOATE ȚĂRILE, UNIȚI-VĂ!

Tribuna Sibiului

ORGAN AL COMITETULUI JUDEȚEAN SIBIU AL P.C.R. ȘI AL CONSILIULUI POPULAR JUDEȚEAN

Anul XXXIV, nr. 7 734 | Marți, 8 iunie 1982 | 4 pagini, 50 bani

Cum vă preocupați pentru asigurarea bazei furajere?

— Interviu cu Horia David, inginerul șef al C.A.P. Slimnic —

La zi în agricultură

În acest an Cooperativa agricolă de producție din Slimnic a cumpărat 61 tone de furaje. Cu planul la laptele de vacă nu se stă pe roze. Pînă la finele lui mai, din planul anual, a realizat doar... 9 la sută. Cu toate că animalele sînt scoase în taberele de vară producția de lapte pe vacă furajată se menține la... 3,8 litri. Există încă un procent ridicat de mortalități și sacrificări neeconomicoase. **Această stare de lucruri se pune mai ales pe seama lipsei de furaje.** Ba mai mult **unii șefi de fermă susțin că dacă li s-ar asigura furaje de calitate și în cantități îndestulătoare ar face minuni" în zootehnie.** Tovarășe David, dumneavoastră sînteți vioara I în realizarea producțiilor agricole vegetale și în virtutea funcției ce dețineți răspundeți efectiv și de producțiile zootehnice. Ce măsuri s-au luat la nivelul consiliului de conducere pentru ca în acest an să realizați o bază furajeră așa cum pretinde tehnologia?

— Vă asigurăm că am realizat toate lucrările din cîmp mai bine ca în oricare alt an. Din păcate, o spun, dar nu vreau să fie înțeleasă ca o justificare, la noi în zonă nu a plouat. Din acest motiv toate culturile suferă. Avem cultivat lotium pe 80 hectare. Cultura nu a evoluat la nivelul potențialului productiv al solului. Deși ne aflăm la începutul lunii iunie cînd prima coasă de lotium trebuia să fie deja în fînare noi nu am început încă cositul.

— Vă întrerup. De cînd ne știm producțiile agricole s-au realizat în condițiile pe care ni le-a oferit natura. **Dumneavoastră ca practician știți foarte bine că prin lucrări de întreținere se pot, în perioadele de secetă, economisi rezervele de apă din sol...**

— Am ținut cont și de aceste aspecte. Întreținerea la culturile prășitoare este la zi. Pentru a evita pierderile întreaga cantitate de lolium va fi depozitată sub formă de semifîn. Fînețele naturale în porțiunile unde recoltarea fînului nu se poate face mecanizat au fost repartizate pe brațe de muncă. **În taberele de vară** (Dealul cucului și Poienile Șurii Mari) se **practică un pășunat rațional, cu scopul de a asigura rezerve pentru ca animalele să rămînă cît mai mult timp pe pășune...**

— Circa 30 la sută din baza furajeră se asigură din produse secundare: paie (de orz, ovăz și grîu), coceni, colete și frunze de sfeclă etc. Ce v-ați propus pentru sporirea acestor producții?

— Cerealele păioase evoluează normal. Am combătut la timp buruienile. Există, datorită secetei, pericol de sistăvire mai ales la orz. **Cu toate acestea am luat măsura ca toate utilajele ce vor fi antrenate în campania de recoltat cereale păioase să fie**

(Continuare în pag. a III-a)

I. FLESCHIN

Bilanț remarcabil în industria județului

Oamenii muncii din industria republicană a județului raportează îndeplinirea planului producției marfă pe 5 luni cu o depășire de peste 182 milioane lei, din care aproape 40 milioane lei realizate în cursul lunii mai. Față de realizările perioadei similare a anului trecut, producția marfă realizată marchează un spor de 4,1 la sută.

Contribuții notabile la succesul înregistrat și-au adus unitățile din municipiile Sibiu – cu un spor de 116 milioane lei și Mediaș cu 57 milioane lei.

Un bilanț, de asemenea favorabil, a înregistrat industria mică, producția marfă și prestările de servicii în acest sector înregistrînd o depășire față de plan – de peste 32 milioane lei din care 10 milioane lei în cursul lunii mai. Față de perioada similară a anului trecut sporul realizărilor este de 9 la sută.

Tot la „activul" acestui prim bilanț pot fi trecute realizările în investiții ale municipiului Mediaș – 115,3 la sută la total și 161,6 la sută la construcții montaj.

De menționat că, pe 4 luni, industria județului nostru și-a îndeplinit și depășit principalii indicatori economico-financiari de eficiență, după cum urmează: producția netă – 103,4 la sută, productivitatea muncii – 103,8 la sută și beneficiile – 111,2 la sută.

Expunerea tovarășului NICOLAE CEAUȘESCU

la Plenara lărgită a C.C. al P.C.R.

DEMNITATEA ȘI ADEVĂRUL ISTORIEI NOASTRE

În magistrala expunere la recenta Plenară lărgită a C.C. al P.C.R., tovarășul Nicolae Ceaușescu se referă pe larg la necesitatea cunoașterii istoriei milenare a poporului român, a luptei sale pentru afirmarea ființei proprii, pentru libertate socială și națională pentru independență și unitate, aceasta constituind un fundament trainic al activității ideologice, al educației patriotice, socialiste a maselor. Adevăr clar, incontestabil, adevăr pe care fiecare cetățean al României trebuie să și-l însușească, adevăr de care fiecare fiu al României trebuie să se lase povățuit și să-l lase moștenire urmașilor împreună cu propriile-i fapte. Căci, cum ai putea spune că-ți iubești patria în care te-ai născut, al cărei nume îl porți dacă nu-i cunoști istoria, dacă n-ai trăit, învățîndu-i trecerea prin vreme, emoțiile înverșunatelor momente care o străbat ca un fir roșu, momente ctitorite de marii săi bărbați, de la Decebal la Mircea și Ștefan cel Mare și Mihai Viteazul și atîția alții care s-au ridicat laolaltă cu poporul împotriva dominației străine, pentru apărarea ființei proprii, pentru afirmarea identității poporului român, popor descins din daci și din romani, popor statornicit de milenii pe aceste plaiuri carpatine și statornic în datinile sale de a fi el însuși. Și noi și copiii noștri și copiii copiilor noștri trebuie să cunoaștem faptele de vitejie, faptele de omenie petrecute pe aceste meleaguri, să știm că ideea de unitate, conștiința originii comune, dorința de unire a dominat lupta și truda oamenilor din cele trei principate — Moldova, Țara Românească și Transilvania — vremelnic despărțite de vrerea împărăților care ne-au înconjurat. Cum să accepți inepțiile unor istorici străini care încearcă să mai propage încă teoria existenței vidului în spațiul carpato-dunărean cînd pămîntul acestei țări, pămîntul României este plin cu oseminte le strămoșilor noștri, cînd viața lor se află la temeliile caselor noastre, cînd trupurile lor s-au așezat în fața dușmanilor ca niște ziduri. Gelu, Menumorut, ceilalți voievozi ri-

(Continuare în pag. a III-a)

Document-program de excepțională însemnătate teoretică și practică

Recenta plenară lărgită a Comitetului Central al Partidului Comunist Român a adoptat ca document programatic al întregului partid și popor magistrala expunere a tovarășului Nicolae Ceaușescu. Purtînd amprenta remarcabilei personalități a secretarului general al partidului, a gîndirii sale profund științifice, revoluționare, expunerea-document programatic direcționează ferm și clar tot ceea ce urmează să afirme, să perfecționeze și să desăvîrșească partidul și poporul pentru etapa actuală a construcției socialiste și în perspectivă. Dezvoltarea multilaterală a societății românești contemporane, a conștiinței socialiste, întreaga activitate de formare a omului nou au în importantul document politic un adevărat tezaur de idei și direcții de acțiune.

Rolul crescînd al forțelor de producție, al concepției revoluționare despre lume și viață în perfecționarea organizării societății — a căror dezvoltare are un caracter istoric — rămîn și în etapa

(Continuare în pag. a III-a)

ILIE BÂRDAȘ,
secretar adjunct al Comitetului orășenesc Agnita al P.C.R.

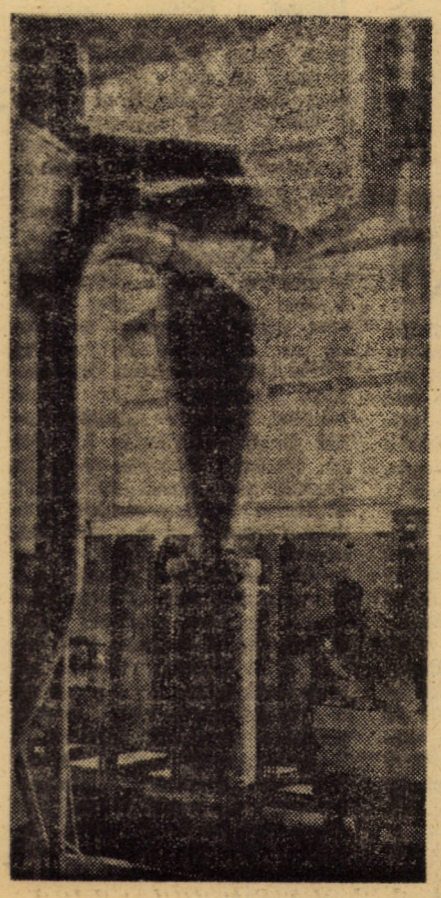

Vedere parțială a halei de preparare a emailurilor la întreprinderea „Emailul roșu" Mediaș

Foto: FR. NUSS

Din sumar:

● SPORT (pagina a II-a)
● Solemnitatea depunerii jurămîntului militar; Din activitatea gărzilor patriotice; Avancronică de concert (pagina a III-a)
● Telegrame externe; Publicitate. (pagina a IV-a)

Sesiune de comunicări științifice

„Aplicații ale informaticii și tehnicii de calcul în proiectarea și conducerea activității de construcții de mașini, electrotehnică, electronică și exploatarea gazelor naturale" este tema sesiunii de comunicări științifice care are loc astăzi și mîine începînd cu orele 9 și, respectiv, 8 la Casa de cultură a sindicatelor din Sibiu.

Sesiunea organizată de Centrul teritorial de calcul electronic Sibiu, Direcția de organizare din Ministerul Industriei Construcțiilor de Mașini, Centrul de calcul al industriei construcțiilor de mașini-unelte, electrotehnică și electronică și Centrala gazului metan Mediaș, în cadrul amplului Festival al muncii și creației „Cîntarea României", își propune să mobilizeze resurse umane și de tehnică de calcul din cîteva domenii de bază ale economiei noastre – construcții de mașini, electrotehnică, electronică și exploatarea gazelor naturale – în vederea creșterii eficienței sistemelor informatice în condițiile noului mecanism economico-financiar.

File de reportaj

LA „EMAILUL ROȘU"
TABLA PRIMEȘTE SIGILIU DE NOBLEȚE

Luați în mîini o cratiță și bănuiesc că acest obiect atît de familiar n-o să vă provoace un exces de curiozitate. Asta-i soarta lucrurilor comune, indispensabile, care ne sînt într-atîta de folos încît o zi fără ele ar fi o zi lipsită de sentimentul casei noastre. Oricît de banală ne-ar pare, cratița rămîne un alfa al existenței noastre, în cele mai multe cazuri obiectul de „inventar" de la care se pot număra anii unei noi etape de viață. Dar dacă drumul unui vas emailat de la un magazin de specialitate în propria bucătărie este foarte simplu, drumul unei foi de tablă pînă la produsul finit este complex. La „Emailul roșu" aș putea spune că o vizită reprezintă o stare de permanentă uimire, limbajul muncitorului de aici părîndu-mi-se o lecție de „anatomie" a mașinii, panorama activităților de pe fluxul tehnologic etalînd un înalt grad de automatizare. Ascultîndu-l pe maistrul Vasile Mureșan cum îți descrie mașina numită presă cu transfer și cele 7 operații pe care le poate executa, de abia ții pasul să notezi, să înțelegi, să cauți echivalențe în limbajul tău de toate zilele. „Rondeaua ajunsă pe caifăr este supusă la presiuni între 315 și 250 t/f. Priviți, aici taie margini, dincoace face borduri". Gesturile sale demonstrative sînt foarte repezi, ca și vorbele, dovadă a unui ritm năvalnic, ținînd de viteza cu care se succed operațiile mașinii. Rămas în urmă, mă lupt să aflu că rondeaua e un disc de tablă peste care se prăvălesc în mod repetat un fel de pistoane, goale pe dinăuntru. Deodată, maistrul Mureșan sare, dacă pot

(Continuare în pag. a IV-a)

MIHAI ȘTEFAN

SPORT SPORT SPORT SPORT

Gimnastică Clubul sportiv școlar Sibiu – CAMPION NAȚIONAL

Intre 4–6 iunie Sala sporturilor din Constanța a găzduit Campionatele naționale de gimnastică ale României. Confirmînd valoarea cunoscută, gimnastele de la C.S.Ş. Sibiu au reușit să intre în posesia titlului de campioane naționale la categoria maestre. De asemenea, Mihaela Stănulet și Camelia Renciu au reușit să ocupe locurile 2 și 3 la individual compus. Din componența echipei au mai făcut parte Dorina Ungureanu, Simona Renciu, Magdalena Ranca și Daniela Săvulescu. Vom reveni cu alte amănunte. (I. ILIE)

Complexul aplicativ „pentru apărarea patriei" – finala pe țară

În organizarea C.C. al U.T.C. sîmbătă și duminică, la Sibiu s-a desfășurat finala pe țară a Complexului aplicativ „pentru apărarea patriei". Aflată la cea de-a IX-a ediție, competiția a finalizat pregătirea tinerilor între 14—20 ani reprezentînd cele 40 județe și municipiul București, care s-au întrecut în etapele premergătoare de masă, orășenești, municipale și județene. Iată clasamentele generale: **ciclul II (fete):** 1. Județul Gorj, 2. jud. Vîlcea, 3. municipiul București; **băieți:** 1. Municipiul București, 2. jud. Călărași, 3. jud. Ialomița; **ciclul III—IV (fete):** 1. Jud. Neamț, 2. municipiul București, 3. jud. Dîmbovița; **(băieți):** 1. Municipiul București, 2. jud. Prahova, 3. jud. Sibiu; clasament pe cicluri (băieți + fete): 1. municipiul București, 2. jud. Vîlcea, 3. jud. Gorj, 4. jud. Cluj, 5. jud. Arad, 6. jud. Călărași, **ciclul III—IV:** 1. mun. București, 2. jud. Timiș, 3. jud. Prahova, 4. jud. Dîmbovița, 5. jud. Neamț, 6. jud. Brașov. Primelor trei echipaje le-au fost oferite premii în obiecte, cupe și diplome.

ILIE IONESCU

Handbal div. B (m) Independența Carpați Șuiorul Baia Sprie – Mîrșa 28-32 (10-14)

Frumoasă victorie, greu obținută prin eforturile întregii echipe, excelent condusă de antrenorul Olimpiu Savu. Și cu aceste noi 3 puncte obținute la Baia Sprie echipa noastră și-a asigurat locul între fruntașele handbalului românesc, fiind practic promovată în divizia A, promovare ce va fi pecetluită – sperăm – printr-o victorie, în ultima etapă, asupra principalei adversare și următoare, echipa minerilor din Cavnic. Victorie pe care o dorim îndelung aplaudată de către iubitorii handbalului care, sîntem convinși, vor umple – duminică, 13 iunie – pînă la refuz tribunele terenului „Luceafărul" din Sibiu.

Meciul de la Baia Sprie a început în nota de dominare a echipei oaspete care a deschis scorul și în minutul 5 conducea cu 3–0. Mîrșenii păstrează în continuare avantajul, detașîndu-se și conducînd la pauză cu 14–10, în minutul 58 cu 31–25, pentru a încheia meciul victorioși, cu scorul de 32–28.

Gazdele au dorit mult victoria, încercînd să-i țină „om la om", foarte strîns, pe Birtalan, Kicsid și Stöckl, practicînd uneori un joc dur, dar forma bună a jucătorilor noștri, excelentele prestații ale lui Tilvic și Stöckl, pofta de gol a lui Birtalan și clarviziunea în joc a lui Kicsid au constituit „armele" victoriei noastre.

Bun, în special în prima repriză, arbitrajul cuplului Popescu — Laubd. La Independența-Carpați au jucat: Nanași, Schenker, Tilvic (7 goluri), Stöckl (3), Kicsid (3), Birtalan (15), Bădeanu (1), Heldauer (3), Kloos, Reger, Bogdan, Lörenczy.

OCTAVIAN RUSU

Handbal div. A (f) C.S.M. Sibiu — Mureșul Tg. Mureș 24-14 (8-7)

Campionatul se apropie de sfîrșit și, spre satisfacția noastră, handbalistele de la C.S.M. cunosc vîrful lor de formă tocmai în momentele cînd multe echipe dau semne de oboseală sau indiferență (Știința Bacău pierde acasă cu Rulmentul(?), Textila Buhuși și Hidrotehnica Constanța alunecă spre zona retrogradării, în pofida unei cotări mai ridicate). Înseși mureșencele, care au avut un tur foarte bun, ocupă acum un loc sub posibilitățile lor, convingător demonstrate timp de o repriză în meciul de duminică. Vreme de 30 de minute oaspetele au făcut o frumoasă impresie prin circulația lor debordantă, inteligent dirijată de Jucan, ca și prin violența sutului lui Dorgo, golgetera campionatului. După pauză, gazdele, care evoluaseră pînă atunci precaut, evidențiază o prospețime surprinzătoare, grație căreia se desprind extrem de repede și de ușor. Aproape imbatabilă. Palffy apără multe mingi grele, lansează contraatacuri și marcă ea însăși. Hamza, Klein și Mila zboară mereu spre poarta adversă. Oncu șutează năpraznic în momente de aparentă acalmie pozițională. Macarie distribuie idei și temperează avînturi pripite.

Au marcat pentru gazde: Oncu 9, Hamza 5, Macarie 4, Coșulschi 2, Fincă 1, Mohanu 1, Palffy 1, Oțelea 1.

MIHAI ȘTEFAN

Carpați Mîrșa – Pandurii Tg. Jiu 3-2 (3-0)

Partida a debutat cu o mare ratare a oaspeților, Rădoi (min. 5) șutînd peste poartă de la numai 6 metri. Apoi, însă, fotbaliștii de la Carpați se instalează în terenul advers și urmează trei goluri firești: în min. 22, Voiculeț centrează periculos, Hica boxează balonul și Domide, de la 20 metri, șutează fără preluare, jos la colț: 1-0; în min. 25, Oprea „aruncă" mingea în careul gorjenilor, Covaci deviind-o în plasă, cu capul: 2-0; în min. 34, Fățan, ca-n zilele lui bune, preia balonul între fundașii adverși, sprintează scurt și șutează fără speranță pentru portarul Hica: 3-0.

Conturile partidei păreau încheiate, dar, după pauză, mîrșenii au evoluat de parcă aveau plumb în picioare și cei care pun stăpînire pe joc sînt oaspeții: în min. 60, Biscă ratează o mare ocazie; în min. 62, fundașii echipei gazdă ezită permițîndu-i lui Rădoi să înscrie cu un șut de la marginea careului de 16 metri; nu trec decît două minute și, la un corner executat de Rădoi, Trandafirescu reia imparabil, cu capul: 3-2! Pînă la fluierul final mîrșenii mai au o singură ocazie de gol, ratată cu multă ușurință de Ogreanu (min. 90). Raport de cornere: 7-3. Cartonaș galben: Filip. Au arbitrat: I. Dima (Sighișoara), la centru, I. Csaki (Tîrnăveni) și I. Mathe (Reghin), la tușe. (n.i.d.)

Gaz metan Mediaș – Petrolul Ploiești 0-0

Stadion „Gaz metan" teren bun, spectatori cca 5000, raport de cornere 7-2 pentru gazde, cartonaș galben: Bălău. A arbitrat corect V. Ciocan (Bistrița).

Lidera clasamentului a obținut un punct decisiv la Mediaș în urma unei partide disputate, cu aspecte diferite în cele două reprize. Medieșenii atacă hotărît încă din start și realizează o primă repriză foarte bună, cu faze palpitante la poarta petrolistă, cînd Moraru (min. 3, vole scos de Haralambie în corner), Kusch (min. 10), Ioniță (min. 11), Solomon (min. 21, 30 și 34) au bune ocazii de a deschide scorul, dar ratează. Petrolul acționează grupat în apărare, dispecerul Cozarek îl lansează în cîteva incursiuni periculoase pe Libiu, care creează panică prin pătrunderile din min. 22 și 24 rezolvate în extremis de Tulinschi. Și vine min. 40 cînd Solomon, ajuns pe partea stîngă și pătruns impetuos în careu, este faultat clar de Pancu, arbitrul dictează fără ezitare 11 m, execută Kusch în stînga, jos, dar prea slab și Haralambie, ghicind colțul, respinge.

În repriza a doua, medieșenii, pare-se sub influența ratării penalty-ului, evoluează cu mai puțină convingere, permițînd oaspeților să se vadă mai des în atac, Libiu (min. 46), Cozarek (min. 60) și Ștefănescu (min. 70 și 72) expediind șuturi periculoase, din fericire fără efect pe... tabela de marcaj. Schimbările făcute în formația gazdă nu au efectul dorit și doar zvîcnirile din ultimele 10 minute, cînd Boaru ratează o mare ocazie (min. 83), Cula (min. 85, șut peste de la 25 m) și Bălău (min. 86, șut în portar) mai creează emoții ploieștenilor care reușesc să obțină un punct de divizia A la Mediaș.

E. SALCU

Clasamentul seriei a II-a

1. Petrolul Ploiești 31 20 8 3 55-20 48(+18)
2. Rapid București 32 19 8 5 73-23 46(+14)
3. Unirea Alexandria 31 15 5 11 30-26 35(+ 5)
4. F.C. ŞOIMII I.P.A. 31 12 9 10 35-29 33(+ 3)
5. Dunărea Călărași 32 15 2 15 39-39 32(0)
6. Automatica București 31 13 6 12 49-50 32(+ 2)
7. GAZ METAN MEDIAŞ 31 13 5 13 32-39 31(+ 1)
8. Chimica Tîrnăveni 31 12 7 12 27-35 31(– 1)
9. Metalul București 31 11 8 12 32-25 30(– 2)
10. Autobuzul București 31 14 2 15 37-40 30(– 2)
11. CARPAȚI MÎRȘA 31 11 8 12 34-37 30(– 2)
12. Energia Slatina 31 12 5 14 29-40 29(– 3)
13. Pandurii Tg. Jiu 32 13 2 17 48-54 28(– 4)
14. Flacăra Moreni 32 11 6 15 25-36 28(– 4)
15. Mecanica fină Buc. 32 10 8 14 32-43 28(– 2)
16. Metalul Plopeni 31 11 4 16 29-37 26(– 6)
17. Tractorul Brașov 32 8 9 15 22-31 25(– 7)
18. I.C.I.M. Brașov 31 8 6 17 31-45 22(–10)

Turneu de calificare

În perioada 9—11 iunie a.c., sala Clubului sportiv școlar din Sibiu găzduiește turneul de calificare pentru divizia B de volei, rezervat echipelor masculine. Participă A.S.A. Sibiu, Dinamo Tg. Mureș, „9 Mai" Turda și A.S.A. Rm. Vîlcea.

În același timp, echipa feminină Drapelul roșu Sibiu ia parte la turneul de calificare de la Satu Mare, alături de Comerțul Tg. Mureș, Ind. sîrmei Timișoara, Tricotextil Sighet, C.S.Ş. Brașovia Brașov și Mondiala Satu Mare.

Energia Slatina – F.C. Şoimii I.P.A. Sibiu 1-0

Pe o căldură caniculară, cele două grupări s-au angajat într-un joc viol, cu multe momente reușite. Oaspeții s-au apărat grupat și au contraatacat ori de cîte ori li s-a ivit prilejul, dar pasa decisivă sau șutul pe poartă n-au avut precizia dorită, repriza încheindu-se de pustete la egalitate. Din păcate, în actul doi, arbitrul N. Bițin din Salonta nu le-a mai permis sibienilor să treacă centrul terenului, astfel că fotbalul s-a văzut din ce în ce mai rar, iar învingătorul a fost stabilit nu în luptă dreaptă, ci cu... fluierul. În min. 88 la o fază confuză, Pană a plonjat în careu ca-n bazin, Bițin a arătat fericit punctul de la 11 m și Stancia a înscris spre deznădejdea sibienilor care — după cum au jucat — nu meritau să piardă.

Antrenorul N. Lupescu a aliniat formația: Dumitru — Rusu, Șoaită, Barna, Curtean — Țurlea, Rotar, Beleaua — Ormenișan, Coldea, Marcu.

B. MIRCEA

O singură necunoscută

● Nimeni nu se îndoiește că echipa **R. F. Germania** va ajunge cel puțin pînă în semifinale, fiind la această oră cea mai solidă formație europeană. Fără bătrînul Schön la cîrmă, fără Maier, Vogts, Schwartzenbeck, Holzenbein și Flohe, R.F.G. nu s-a prăbușit totuși în anonimat. Antrenorul Jupp Derwall a avut de unde să aleagă 19 jucători de mîna-ntîi între care: frații Förster, Kaltz, Stielike, Breitner, Magath, Fischer, Hrubesch și formidabilul Rummenigge (cel mai bun jucător al Europei în 1980 și 1981; 26 ani; puternic, combinativ, excelent simț al porții, șutează cu ambele picioare la fel de bine, candidat la titlul de golgeter al actualului turneu final; demn urmaș al lui Fritz Walter și Gerd Müller). ● În această a doua grupă singura necunoscută o constituie ocupanta locului secund. **Austria** poate aspira, deși ceva scîrțîie la această echipă (După calificarea în turneul final, antrenorul Karl Stotz a demisionat. Ernst Happel și Helmut Senekowitsch au contracte peste hotare, astfel că federația i-a angajat pe doi evasinecunoscuți: Georg Schmidt și Felix Latzke). După turneul din Argentina cîțiva fotbaliști austrieci au jucat în străinătate și-au învățat multe. Să nu uităm că acum 4 ani Austria a eliminat Suedia și.. Spania. Koncilia, Pezzey, Hattenberger, Jara, Schachner, Krankl, Prohaska sînt jucători, nu doar nume. ● Doar că pentru același loc luptă și **Chile** (antrenor Luis Santibanez). Vedetele echipei sînt: Manuel Rojas — coordonatorul jocului, Orlando Mondaca, Gustavo Moscoso și Carlo Caszely — „omul de gol". Chilienii joacă „estetic", deschis (parcă prea deschis), combinativ, dar dacă și noi le-am înscris trei goluri mă îndoiesc că-i vor... ierta austriecii. În plus, chilienii sînt și excesiv de nervoși pe teren... ● Despre **Algeria** nu știm mai nimic. A jucat cu cîteva echipe de club învingîndu-le greu (în pregătiri). S-ar putea să facă o figură frumoasă precum tunisienii în urmă cu 4 ani. Proba de foc o vor da la 16 iunie, în primul joc din grupă, cînd vor da piept cu vest-germanii. (n.i.d.).

PE SCURT

● **FOTBAL. Rezultatele etapei din 6 iunie 1982:** Rapid — Metalul Buc. 3—0, Luceafărul — Unirea 0—3, Chimica — Dunărea 1—0, I.C.I.M. — Flacăra 3—1, Automatica — Autobuzul 1—0, Metalul Plopeni — Tractorul 2—1, Mec. fină — a stat. ● **Etapa viitoare (13.VI.)** programează partidele: Petrolul — Autobuzul, Pandurii — Energia, Automatica — I.C.I.M., F.C. Şoimii I.P.A. — Chimica, Rapid — Carpați, Unirea — Metalul Buc., Gaz metan — Metalul Plopeni, Tractorul — Luceafărul, Mecanică fină — Dunărea, Flacăra — stă. ● **În divizia C:** Vitrometan — Explormin 3—2 (3—0). Au înscris pentru medieșeni Albu (min. 8 și 24) și Bacă (min. 32). IMIX — Minerul Ghelar 3—0 (2—0). Agnișenii au înscris prin Balaj (min. 6), Pufescu (min. 38) și Cîmpu (min. 75). Textila — Automecanica 3—0 (3—0). Cisnădienii și-au asigurat victoria prin golurile marcate de Manaitu (min. 9), Bartl (min. 14) și Huzu (min. 44, din 11 m). ● **ATLETISM.** În zilele de 5—6 iunie la Craiova s-a desfășurat finala pe țară a „Cupei U.N.C.A.P.", întrecere înscrisă sub genericul „Daciadei". Reprezentantul județului Sibiu, Vasile Mureșan de la A.E.I. Orlat a ocupat locul 6 în proba de 1500 m plat cu timpul de 4,05,0.

Expunerea tovarășului NICOLAE CEAUȘESCU

la Plenara lărgită a C. C. al P. C. R.

Demnitatea și adevărul istoriei noastre

(Urmare din pag. I)

dicați din rîndul poporului format din daci și din romani, din rîndul poporului român înrădăcinat cu multe veacuri înaintea altor seminții venite în Europa de cine știe unde, voievozii nostri n-au fost niște năluci. Ei au existat aievea și au luptat pentru glie, pentru a păstra pămîntul lăsat lor moștenire de înaintași. Și ne mîndrim cu asemenea strămoși, cu faptele lor ne mîndrim că nu trebuie să scormonim în cenușarul istoriei pentru a ne căuta strămoși și datini și fapte de bărbăție.

Așa cum sublinia secretarul general al partidului: **„Formarea și dezvoltarea principatelor române au avut loc în condiții grele; ele au trebuit să-și mențină existența luptînd împotriva dominației sau a tendințelor de dominații a trei mari imperii — Imperiul otoman, Imperiul austro-ungar și Imperiul țarist. Este evident că aceste împrejurări istorice, războaiele îndelungate ce au trebuit duse împotriva dominației străine au determinat o rămînere în urmă pe calea dezvoltării economico-sociale, constituind principala piedică în formarea și dezvoltarea statului național unitar al românilor. În aceste condiții masele populare, conducătorii celor trei principate au acționat întotdeauna pentru dezvoltarea independentă, pentru întărirea legăturilor și sentimentelor comune".**

Și-n această privință, istoria, faptele petrecute în acele veacuri ne sînt martori. Dovezile noastre în fața lumii sînt incontestabile. Ele se sprijină numai și numai pe adevăr și sînt susținute de acesta. Iar vorbele nu constituie argumente împotriva adevărului, împotriva faptelor. Vorbele sînt ca frunza veștedă luată de vînt și dusă aiurea, pe cînd faptele sînt ca rădăcina unui copac veșnic, nemuritor. Și istoria noastră este un asemenea copac ce-și trage seva din rădăcinile de fapte ale strămoșilor noștri. Care popor nu s-ar lăuda cu o asemenea istorie?

Desigur, noi n-am conviețuit singuri în această parte de lume. Vecini cu alte popoare vecine nouă din antichitate, cu diferite alte popoare migratoare, iar mai tîrziu cu cele care s-au asezat în această parte a Europei în a doua jumătate și spre sfîrșitul mileniului întîi cînd noi eram deja un popor, s-au produs o întrepătrundere și o influență reciprocă. Așa cum subliniază tovarășul Nicolae Ceaușescu: **„Originea dacoromană și continuitatea existenței pe aceste meleaguri constituie caracteristici fundamentale ale poporului român. Stabilirea locului în istorie, a originii și continuității în bazinul carpato-dunărean ale poporului român constituie fundamentul oricărei activități ideologice, teoretice și politico-educative. Nu se poate vorbi de educație patriotică socialistă fără cunoașterea și cinstirea trecutului, a muncii și luptei înaintașilor noștri. Avem un trecut glorios care reprezintă cea mai prețioasă moștenire a poporului nostru. Avem datoria să ridicăm pe o treaptă nouă și să îmbogățim cu noi cuceriri materiale și spirituale această prețioasă moștenire, să ridicăm pe noi culmi de civilizație poporul, națiunea noastră socialistă"**

Să urmăm fără preget îndemnul secretarului general al partidului și să îmbogătim tezaurul de fapte al înaintașilor, pe care acestia ni l-au lăsat mostenire cu fapte demne de evul socialist pe care-l trăim, demne de numele și renumele de care se bucură în lume România socialistă.

Document-program de excepțională însemnătate teoretică și practică

(Urmare din pag. I)

actuală factorul esential al victoriei socialismului în România, al progresului și bunăstării întregului popor. Dezvoltarea lor impetuoasă, armonizarea lor implică o activitate ideologică, de educație patriotică, revoluționară și socialistă a maselor, fundamentată pe cunoașterea profundă a istoriei poporului, a luptei sale pentru afirmarea ființei proprii, pentru libertate națională și socială, pentru independență și unitate. Așa cum arăta secretarul general al partidului **„Creșterea forțelor de producție, industrializarea, dezvoltarea celorlalte ramuri economice, progresul puternic al agriculturii au constituit factorii esentiali ai înfloririi științei, învățămîntului și culturii, ai lichidării analfabetismului și înfăptuirea revoluției culturii"**... pornind de la această realitate se aduc importante și valoroase precizări în legătură cu stadiul în care se află tara noastră — o tară în curs de dezvoltare după o seamă de indicatori ai dezvoltării —, o țară care a depășit acest stadiu dacă se iau în considerare alți indicatori.

Din magistrala expunere am mai reținut ca deosebit de important raportul ce trebuie să existe între partid și stat. Socialismul este, deci, opera conștientă a tuturor oamenilor muncii sub conducerea partidului, iar între partidul comunist — menit să exercite pe deplin conducerea întregii activități economice — și statul socialist există un raport dialectic. **„Organele de partid** — arăta în acest sens tovarășul Nicolae Ceaușescu — **nu trebuie să înlocuiască organele de stat, dimpotrivă, ele trebuie să facă totul pentru întărirea rolului statului, pentru buna funcționare a organismelor sale de sus pînă jos"**. Totodată, dezvoltarea națiunii socialiste și întărirea înfrățirii de nezdruncinat a tuturor oamenilor muncii fără deosebire de naționalitate, îmbunătățirea structurii sociale și a relațiilor sociale sînt preocupări de primă importanță în activitatea partidului nostru.

Prin prisma acestor deziderate majore, ca și a celorlalte cuprinse în expunerea-program, organului de partid din orașul nostru îi revin sarcini deosebit de majore menite să situeze întreaga muncă politico-organizatorică pe noi trepte ale calitătii și eficienței. Clarificările aduse de secretarul general al partidului ne vor fi jaloane ferme și clare în acest sens și vom actiona cu maximă responsabilitate revoluționară, comunistă pentru materializarea lor întocmai.

LA ZI — în agricultură

(Urmare din pag. I)

bine reparate, mecanizatorii au fost instruiți să taie lanul cît mai jos pentru a nu rămîne în miriste paie. Se vor echipa mașinile de recoltat colectoare de pleavă. În mod corespunzător vom proceda și la celelalte culturi.

— În adunarea generală de la începutul anului cooperatorii și mecanizatorii s-au angajat să muncească cu maximă răspundere pentru realizarea de producții agricole peste nivelul planului. Cum se respectă acest angajament?

— Se muncește mult mai bine ca în alți ani. Singurul neajuns e seceta din mai care a influențat densitatea pe unitatea de suprafață. În rest vom face tot ce depinde de noi pentru ca în acest an să realizăm producții mari la toate culturile, o bază furajeră echilibrată, corespunzătoare unor producții zootehnice mari.

Solemnitatea depunerii jurămîntului militar

Duminică la Școala militară de maiștri și subofițeri „Gheorghe Lazăr" în celelalte unități și formațiuni militare ale Ministerului Apărării Naționale și ale Ministerului de Interne din Sibiu a avut loc solemnitatea depunerii jurămîntului militar de către contingentul încorporat în această primăvară. La elipa solemnă, sărbătorească, de neuitat a depunerii jurămîntului militar, act cetățenesc și ostășesc fundamental de devotament față de patrie, popor și partid, față de comandantul suprem al forțelor noastre armate, tovarășul Nicolae Ceaușescu, au fost prezenți reprezentanți ai organelor locale de partid și de stat, formațiuni de gărzi patriotice, detașamente ale tineretului de pregătire militară pentru apărarea patriei, veterani al războiului antihitlerist, pionieri, numeroși membri ai familiilor ostașilor din tînărul contingent. (V.N.).

Din activitatea gărzilor patriotice

„FOARTE BINE" la trageri!

Cu acest calificativ s-au întors recent, din poligonul de tragere, detașamentele de luptători din gărzile patriotice de la întreprinderile „Balanța", „Independența", I.P.A.S. și „Mecanică" din Sibiu, întreprinderile „Mecanică" Mediaș, „13 Decembrie" Sibiu, cooperativa „Dumbrava" din Dumbrăveni, din comunele Avrig și Bîrghiș. După felul cum s-au desfășurat pregătirile, asigurarea bazei materiale, răspunderea organelor de partid a comandanților și statelor majore, a tuturor luptătorilor era de așteptat ca acest dificil examen să fie trecut cu brio, să constituie o etapă importantă în îndeplinirea angajamentelor asumate.

Trebuie amintite numele unor comandanți de baterii care fac cinste pentru modul ireprosabil în care își achită îndatoririle și răspunderile încredințate în pregătirea luptătorilor. Astfel de nume sînt: cpt(r) David Avramescu, „Independența", sublocotenent (r) Dumitru Enescu, „Balanța" Sibiu, sublocotenent (r) Viorel Gavrea, I.P.A.S., sublocotenent (r) Ion Panicov, întreprinderea „Mecanică" Mediaș, sublocotenent (r) Nicolae Seceleanu, comuna Avrig, și alții care se disting prin solide deprinderi și cunoștințe militare ca oameni ai datoriei, care fac din fiecare ședință de tragere un autentic prilej pentru a-și proba competența și măiestria ostășească, răspunderea patriotic-revoluționară pentru apărarea patriei.

lt. col. V. NEGHINĂ

Un grup de muncitori sibieni a plecat spre Rovinari

Ieri dimineață, un nou grup de muncitori din întreprinderile județului nostru a plecat spre Combinatul minier Rovinari pentru a contribui și ei la creșterea producției de cărbune a țării. De această dată au făcut deplasarea 20 de muncitori turnători, 19 lăcătuși și 7 curățitori piese turnate din întreprinderile „Independența", „Balanța", I.P.A. Sibiu, I.U.P.S. Sibiu, I.M.A.I.A. Sibiu, Întreprinderea mecanică gaz metan Mediaș, „Automecanica" Mediaș, „Metalurgica" Sibiu și „Mecanică" Mîrșa. Odată cu plecarea acestei formații de muncitori, spre bazinul carbonifer Gorj, județul Sibiu și-a onorat sarcina trasată de conducerea superioară de partid și de stat privind sprijinirea cu forță de muncă calificată și utilaje a minerilor gorjeni. Le dorim și noi succes deplin în noua lor misiune!

Avancronică de concert

Concertul simfonic de astă seară — ora 19,30, în sala Teatrului de stat — se înscrie pe linia ascendentă a manifestărilor simfonice ale acestui final de stagiune. La pupitru se află maestrul Ludovic Bacs — dirijor al Orchestrei simfonice a Radioteleviziunii — artist de înaltă competență și exigență profesională, care va începe programul cu piesa simfonică „Dacia Felix" de Liviu Ionescu, lucrare ce se constituie ca un omagiu adus străbunilor noștri, celor ce prin lupta și jertfa lor ne-au statornicit pe aceste meleaguri, ne-au dat o identitate veșnică. Este o lucrare de nuanță epică ce folosește un limbaj sonor direct și sugestiv, cu ample contraste și cu o cromatică orchestrală bogată și plină de culoare.

Tînărul pianist Cristian Beldi este unul dintre talentele cele mai viguroase apărute recent în pianistica românească. Prin deosebita sa muzicalitate, dublată de o tehnică remarcabilă, tînărul solist bucureștean entuziasmează de fiecare dată publicul auditor. În acest program Cristian Beldi va tălmăci partitura Concertului nr 2 de L.v. Beethoven, lucrare ce încîntă prin frumusețea melodiilor ca și prin verva scriiturii solistice.

Prezentarea Simfoniei a IV-a de Gustav Mahler va însemna un moment deosebit al actualei stagiuni, o probă a măiestriei interpretative a simfonicului sibian. Amplă prin dimensiunile edificiului sonor, această Simfonie este un răspuns optimist dat chinuitoarelor întrebări ce obsedau spiritul artistului romantic; o viziune optimistă asupra vieții și sensului său.

În finalul Simfoniei a fost introdusă vocea umană concretizată prin partida sopranei care va fi interpretată de Angela Nemeș, foarte apreciată solistă a Operei Române din Cluj-Napoca.

TOMA TOHATI

TELEGRAME EXTERNE

● **În prezența regelui Spaniei, Juan Carlos, a președintelui guvernului autonom catalon, Jorge Pujol, și a altor personalități oficiale spaniole, la Barcelona s-a deschis cea de-a 50-a ediție a Tîrgului internațional de mostre.**

La această ediție jubiliară a tîrgului, țara noastră participă cu un pavilion național în care sînt reprezentate diverse sectoare ale economiei românești, printre care industria construcțiilor de mașini, industria de mașini-unelte, electrotehnică, electronică, chimică, forestieră, ușoară etc.

● **Consiliul de Securitate a adoptat, în noaptea de duminică spre luni, în unanimitate, o rezoluție prin care cere Israelului „să-și retragă imediat și necondiționat toate forțele militare pînă la frontierele Libanului, recunoscute pe plan internațional"** — informează agențiile de presă. De asemenea, Consiliul de Securitate cere tuturor părților „să înceteze imediat și simultan toate activitățile militare pe teritoriul libanez și peste frontiera libanezo-israeliană" și le solicită să comunice secretarului general al O.N.U., într-un interval de 24 de ore, respectiv pînă marți, la ora 3 GMT, acceptarea acestei rezoluții.

Secretarul general al O.N.U., Javier Perez de Cuellar, a prezentat un raport, arătînd că, în pofida eforturilor făcute, nu a fost posibilă realizarea unei încetări a focului în sudul Libanului, iar „ostilitățile s-au intensificat în mod periculos". Totodată, el a informat Consiliul de Securitate că Forța interimară a O.N.U. în Liban (UNIFIL), a primit dispoziții să împiedice pătrunderea forțelor israeliene, dar nu a fost în măsură să realizeze acest lucru.

Lucrările Consiliului de Securitate au fost amînate pînă la o dată ce urmează să fie anunțată ulterior.

● **Statul Major Comun al forțelor armate argentiniene a anunțat că,** în ultimele 24 de ore, în preajma capitalei Malvinelor — Puerto Argentino (Port Stanley) a avut loc o ciocnire între patrule de recunoaștere argentiniene și forțe de comando britanice care au încercat să pătrundă în dispozitivul de apărare argentinian — transmit agențiile E.F.E. și France Presse.

● **Președintele Pakistanului, Mohammad Zia-ul Haq, a apreciat** că în prezent există condiții pentru a se încerca reglementarea pe cale pașnică a conflictului dintre Irak și Iran și că este necesar, în primul rînd, un acord de încetare a focului. Declarația șefului statului pakistanez a fost făcută la Riad unde au avut loc consultările comisiei de conciliere instituite de Organizația statelor islamice.

● **Într-o declarație făcută la Manila, James Grant, director executiv al UNICEF, a arătat** că recesiunea economică mondială s-a repercutat, în primul rînd și în modul cel mai nefavorabil, asupra a milioane de copii din țările în curs de dezvoltare, relatează agenția France Presse. Sărăcia din țările lumii a treia, a spus el, a făcut ca în ultimii ani aproximativ 17 milioane de copii să moară de foame, existînd riscul ca, în viitor, datorită menținerii stării de înapoiere economică, această situație să se înrăutățească.

● **După cum relatează agenția M.T.I., de la data de 7 iunie, în R.P. Ungară au fost majorate prețurile:** la benzină în medie cu 14,5 la sută, iar cele la uleiuri pentru motoare — cu 15 la sută.

De la aceeași dată, prețurile la bere se scumpesc în medie cu 19,2 la sută.

La „Emailul roșu"...

(Urmare din pag. I)

spune așa, de la mașină la om. „Notați-i pe Nagy Andronic și Ioan Glogovețean. Sînt doi muncitori nemaipomeniți". Mai încolo, în altă hală, vasele, atîrnate în cîrlige, coboară în băi cu email lichid, trec prin foc, își schimbă culorile, de la cele pale la cele vii. Totodată, aici, albul, culoarea aceasta fragilă, veșnic amenințată, se așterne ca o nea și încremenește pentru totdeauna într-un alb inviolabil, mătăsos. Dar pînă se ajunge la email e o cale lungă, minuțios elaborată, metamorfozele sale petrecîndu-se într-o clădire de 36 metri, în care de jos în sus urca lifturi încărcate cu cuarț, feldspat, borax, azotați, iar de sus în jos derulîndu-se procese complexe, de continue sinteze, omogenizări și purificări. Maistrul Dan Marin este un ghid minunat, de-o curtoazie extremă, esențial în explicații, abil în digresiuni atunci cînd mă simte sufocat de amănunte „tehniciste". „La inundația din '70 apa a atins cota de 1,90 m, în '75, la 2,01 m". „Cînd investiția care a condus la realizarea acestei bijuterii tehnice a fost gata, în 1968, am încheiat-o cu roșu acela brun și am ieșit la export". Sau, „întindeți puțin mîna", pentru ca să ajung să simt cristale de frită risipindu-mi-se-n căuș. Parcurgem toate nivelele, pe-un traseu pe care l-aș putea numi al întregului alfabet al emailului. Mai întîi de la caruselul de la instalația de dozare, la cuptoarele rotative, unde temperatura trebuie să ajungă pînă la 1300 de grade. Aici, la topire, lucrează „băieți a întîia", Helmuth Horvath, Ioan Borțan, Gheorghe Gaspar, Gheorghe Rotaru, căci numai astfel de băieți pot răspunde de niște motoare ce nu au voie să se oprească niciodată. În laborator, Cornelia Ciungan hotărăște dacă frita poate merge mai departe, spre faza de răcire. Dacă da, frita se răcește, se usucă și se introduce-n saci. „Sîntem pe aproape de email", întreb oarecum exasperat". „Să zicem: Frita, adaosurile de măcinare, coloranții și apa vor da în cele din urmă barbotina de email, o pastă de consistența smîntînei. Și iarăși, un alt laborator o va aprecia calitativ și dacă-i bună, în fine, noi cei de la email, vom putea spune că ne-am făcut treaba de la un capăt la altul".

Am ajuns la ultima treaptă a clădirii și mă întreb cîte trepte or fi pe verticala celor 36 de metri ai săi. Mă gîndesc cît de simplu e să ai un ibric și cîtă muncă enormă conține numai acest vas mic al cafelelor mele. În mod sigur și o istorie frumoasă, rămasă deschisă altor împliniri, la care veteranul Ignatie Gal a fost părtaș 44 de ani din cei 59 ai săi. Memoria îmi face apel la cuvintele sale: „Din '47 lucrez la secția firme, dar întotdeauna i-am simțit pe toți lucrînd la o singură firmă. La cea a întreprinderii, de care nimeni, niciodată, n-a fost dezamăgit".

MICA PUBLICITATE

VÎNZĂRI-CUMPĂRĂRI

● Vînd Dacia 1300, din depozit. Sibiu, telefon 2 57 14, orele 17—20. (4681)

● Vînd apartament două camere (cărămidă), etaj 1, cartier Strand. Telefon 7 50 65. (4685)

● Vînd apartament 4 camere, etaj II, Hipodrom, Sibiu. Informații Alba Iulia, telefon 1 27 05, orele 7—15. Bițu. (4527)

● Vînd Dacia 1300, stare foarte bună. Sibiu, telefon 3 10 85. (4612)

● Vînd motoretă mini-Mobra, preț convenabil. Sibiu, telefon 3 55 00. (4637)

● Vînd bestină de ceară. Sibiu, telefon 1 12 81, familia Bleoca. (4652)

● Vînd, sau predau contract apartament 3 camere, V. Aaron, bloc 51, ap. 39, sc. B. (4665)

● Cumpăr urgent medicament D-Fluoretten. Sibiu, telefon 2 65 90. (4673)

● Vînd mașină de scris „Erika", nouă și trompetă „Weltklang". Sibiu, Hipodrom III, bloc 98, ap. 39, orele 17—21. (4606)

● Vînd motoferăstrău; vitrină; masă pliantă; frigider „Fram 70" masă TV. Cumpăr var pastă. Telefon 1 78 63. (4464)

● Vînd presă manuală pentru injectat plastic. Telefon 3 54 98 — dimineața. (4602)

● Cumpăr acordeon: Hohner; Paulo Sopranii sau Weltmeister — mare. Sibiu, telefon 3 30 89. (4601)

● Vînd casă în Daia, central (apă, gaz), Informații Sonntag Ion, cioban C.A.P. Roșia. (4632)

● Vînd motocicletă CZ 175, stare foarte bună. Str. Grădinarilor 9, telefon 1 69 58. (4654)

● Vînd convenabil radiocasetofon stereo, japonez, bifonic, 4 difuzoare, orgă încorporată, căști Phillips profesional, noi. Telefon 3 18 27 (4671)

● Cumpăr urgent medicament Fludilat. Sibiu, telefon 1 70 47.

● Vînd mașină combinată, pentru tîmplărie. Alțina, telefon 165, familia Krauss. (4690)

● Vînd Dacia 1300 Breack — 35 000 km, perfectă stare. Sibiu, str. Axente Sever, nr. 36. (4691)

● Vînd motocicletă IJ și frigider. Sibiu, telefon 2 38 35. (4621)

SCHIMBURI DE LOCUINȚE

● Schimb două camere, bucătărie, baie, cămară (Dragoner) și apartament două camere, confort II, Hipodrom II, contra apartament I.L.L. — două camere, bucătărie, baie, cămară, zonă centrală. Informații telefon 1 68 69, după ora 17. (4672)

● Schimb apartament proprietate — două camere, dependințe, Deva, cu similar Avrig. Informații telefon 5 02 07 Avrig. (4649)

● Schimb apartament două camere Sighișoara, cu similar sau garsonieră Sibiu. Telefon 2 03 44, Sibiu. (4669)

● Schimb contract apartament Hipodrom III, pentru similar Strand. Telefon 1 48 63. (4660)

● Cedez casă proprietate — două camere, dependințe, grădină, garaj. Doresc asemănător sau spațiu mai mic, singur în curte. Telefon 1 69 49. (4637)

ÎNCHIRIERE

● Profesoară caut cameră (din septembrie). Meditez — preferință ciclu primar, eventual limba germană — Sibiu, telefon 3 96 00, orele 11—12. (4679)

OFERTĂ DE SERVICIU

● Caut femeie pentru îngrijire copil (ofer cazare și masă). Sibiu, telefon 2 94 57. (4677)

ANUNȚURI FAMILIALE

● Cu ocazia aniversării frumoasei vîrste de 38 ani, părinții Dumitru, Paulina, fratii Dumitrel, Rodica, urează dragului lor fiu și frate prof. NELU POPA — sănătate, ani mulți în viață alături de cei dragi. (4667)

● Soțul, fiicele, ginerele și nepoții urează scumpei lor ELENA OPRIȘ multă fericire și sănătate, cu ocazia pensionării. (4574)

● Cu ocazia împlinirii frumoasei vîrste de 64 ani, fiii — Ioan și Anton, nora — Marioara și nepoții — Camelia, Marius și Cristian urează dragului lor IOAN VINTILĂ, din Tălmaciu, multă sănătate, fericire și un călduros „La mulți ani!" (4618)

● Cu ocazia pensionării, colectivul secției creație lînă „Drapelul roșu" Sibiu dorește colegei lor ROZALIA CRISTEA — sănătate și viață îndelungată. (4663)

● Colectivul de cadre de la dispensarul medical Răsinari exprimă întreaga compasiune colegului lor Leon Marcu, pentru decesul prematur al tatălui său

col. r. GHEORGHE MARCU (4678)

● Colocatarii din Piața Republicii nr. 16 Sibiu își exprimă durerea și regretul pentru încetarea din viață a bunului lor vecin

col. r. GHEORGHE MARCU

Sincere condoleanțe familiei îndoliate. (4666)

● Azi, 8 iunie 1982, se împlinește un an de cînd ne-a părăsit pentru totdeauna scumpa noastră

IOANA HIHN

Nu te voi uita niciodată!

Soțul Dolfi, frații și familia (4642)

Foștii colegi de muncă de la Consiliul popular Cisnădie anunță cu aceeași profundă durere că astăzi, 8 iunie 1982 se împlinește un an de la prematura dispariție a celei ce a fost

IOANA HIHN

Colectivele cinematografelor „Arta" și „Pacea" sînt alături de vechiul lor colaborator Felix Fischer la pierderea suferită prin decesul scumpului său tată

col. r. FELIX FISCHER

și transmit sincere condoleanțe familiei. (V)

Părinții, fratele și cumnații mulțumesc și pe această cale tuturor celor care le-au fost alături în clipele grele pricinuite de decesul fulgerător al dragului și neuitatului lor

DUMITRU DICAN

Nu-i vom uita niciodată. (4689)

Mulțumim rudelor, colegilor, prietenilor, vecinilor și tuturor cunoscuților — care prin prezență, flori și telegrame au fost alături de noi la marea durere pricinuită de moartea scumpului nostru

ofițer r. SILVIU BANCIU

— 71 ani —

Va rămîne veșnic în inimile noastre.

Soția și familia (4680)

ÎNTREPRINDEREA POLIGRAFICĂ SIBIU

recrutează:

— Absolvenți a 8 clase (băieți) pentru treapta I liceu industrial poligrafie;

— Absolvenți a 10 clase pentru școala profesională poligrafică cu durata 1 an și 6 luni.

Relații suplimentare la sediul Întreprinderii, șos. Alba Iulia nr. 40, telefon 1 25 30, interior 116. — 287 —

FACULTATEA DE MECANICĂ din cadrul I. I. S. SIBIU,

Organizează o întîlnire cu viitorii candidați la concursul de admitere sesiunea iulie 1982, SECȚII SERALE (ingineri și subingineri) **astăzi, 8 iunie a.c., ora 9** în aula Institutului de învățămînt superior Sibiu, B-dul Victoriei nr. 5. — 281 —

OFICIUL JUDEȚEAN DE TURISM SIBIU

vă invită să participați la următoarele excursii speciale organizate în:

U.R.S.S.

cu M/N „Uzbekistan" — „Croaziera prieteniei" pe Marea Neagră din 21 august — 2 septembrie și 5 septembrie — 17 septembrie pe itinerariul Odessa — Yalta — Soci — Suhumi — Batumi — Odessa — Kiev.

R. D. GERMANĂ — cu avionul

Tîrgul de toamnă de la Leipzig din 4 — 11.IX. a.c., pe itinerariul Berlin — Potsdam — Leipzig — Dresda — Berlin.

Înscrieri și informații suplimentare la filiala de turism Sibiu, telefon 1 17 88 și filiala de turism Mediaș, telefon 1 18 85, pînă la data de 25 iunie a.c. — 282 —

COLEGIUL DE REDACȚIE: Emil DAVID (redactor șef), Ioan NISTOR (redactor șef adjunct), Radu SELEJAN, Ion SORESCU, Traian SUCIU.

REDACȚIA ȘI ADMINISTRAȚIA: Bulevardul Victoriei 8 – Telefoane: Redactor șef 1 28 10. Redactor șef adjunct 1 33 33; Secția economică 1 14 95; Secția politică – cultură 1 25 06; Administrația – Secția socială – Sport – scrisori 1 31 83; Tiparul Întreprinderea poligrafică Sibiu – 4 00 64 –