BIBLIOTECA ... SIBIU

PROLETARI DIN TOATE ȚĂRILE, UNIȚI-VĂ!

Tribuna Sibiului

ORGAN AL COMITETULUI JUDEȚEAN SIBIU AL P.C.R. ȘI AL CONSILIULUI POPULAR JUDEȚEAN

Anul XXXVIII, nr. 9 144 | Joi, 25 decembrie 1986 | 4 pagini, 50 bani

Puternică angajare revoluționară pentru realizarea exemplară a sarcinilor de plan și pregătirea temeinică a producției anului viitor

Cu planul anual îndeplinit

Răspunzînd vibrantelor chemări și îndemnuri adresate de tovarășul Nicolae Ceaușescu, secretar general al partidului, colectivele de oameni ai muncii din unitățile industriale ale județului și-au intensificat puternic eforturile îndreptate în direcția îndeplinirii exemplare a tuturor sarcinilor ce le revin. Drept urmare, ritmul activității de producție a marcat în ultima perioadă o creștere semnificativă, fapt ce a permis unui număr însemnat de unități să raporteze îndeplinirea în avans a sarcinilor de plan anuale, creîndu-se astfel condiții pentru realizarea, în perioada ce a mai rămas pînă la finele anului, unui însemnat volum de producție marfă suplimentară. Iată în continuare lista acestor unități (cuprinzînd și valoarea producției suplimentare ce va fi obținută): Electromontaj Sibiu – 15,475 mil. lei, ICEMENERG Sibiu – 6,1 milioane lei, Întreprinderea de exploatare conducte magistrale Mediaș – 183 mil. lei, Mecanică gaz metan Mediaș – 8,4 mil. lei, „Automecanica" Mediaș – 52 mil. lei, Metalurgica Sibiu – 34,6 mil. lei, Dacia Service – 8,7 mil. lei, „Steaua" (săpun) – 3 mil. lei, I.F.E.T Sibiu – 11,5 mil. lei, „Record" Sibiu – 3,7 mil. lei. „Tîrnava" Mediaș – 6,8 mil. lei, „11 Iunie" Cisnădie – 10 mil. lei, I.M.C. Agnita – 8,5 mil. lei, „Steaua roșie" Sibiu – 20 mil. lei, F.P.U.P.S. Sibiu – 4,6 mil. lei, Victoria Sibiu – 5,8 mil. lei, Bere amidon Sibiu – 8,2 milioane lei, Întreprinderea piscicolă Sibiu – 1,1 mil. lei, I.P.N.C. Sibiu – 23,2 mil. lei, Trustul I.A.S. Sibiu – 10 mil. lei, A.C.IND. Sibiu – 7 mil. lei, I.M.A. Sibiu – 7,3 mil. lei. În total, producția marfă suplimentară obținută de aceste unități se va cifra la peste 448 milioane lei.

De remarcat că orașul Dumbrăveni a raportat îndeplinirea, la 23 decembrie, a sarcinilor pe 1986, unitățile din raza orașului urmînd să realizeze peste plan pînă la finele anului o producție marfă de cca 7 milioane lei.

Îndeplinirea în avans a sarcinilor la producția marfă va permite ca la nivelul întregului județ să se realizeze însemnate producții fizice peste plan, după cum urmează: peste 14 milioane lei produse ale industriei electrotehnice, peste 45 milioane lei produse de mecanică fină, optică și echipamente hidropneumatice, cca 1,5 milioane lei mașini-unelte pentru prelucrarea metalului, însemnate valori și cantități de utilaje tehnologice pentru chimie, materiale de construcții și refractare, utilaje pentru exploatarea și prelucrarea lemnului, utilaje pentru industria alimentară, autobasculante, prefabricate din beton armat, cherestea, articole de marochinărie, sticlărie menaj, produse zaharoase și de patiserie etc.

În continuare, fiecare zi, fiecare ceas care au rămas pînă la finele anului trebuie folosite din plin, cu randamente maxime, astfel încît fiecare colectiv să poată raporta, pînă la finele anului, că și-a realizat în cele mai bune condiții sarcinile de plan în primul an al actualului cincinal.

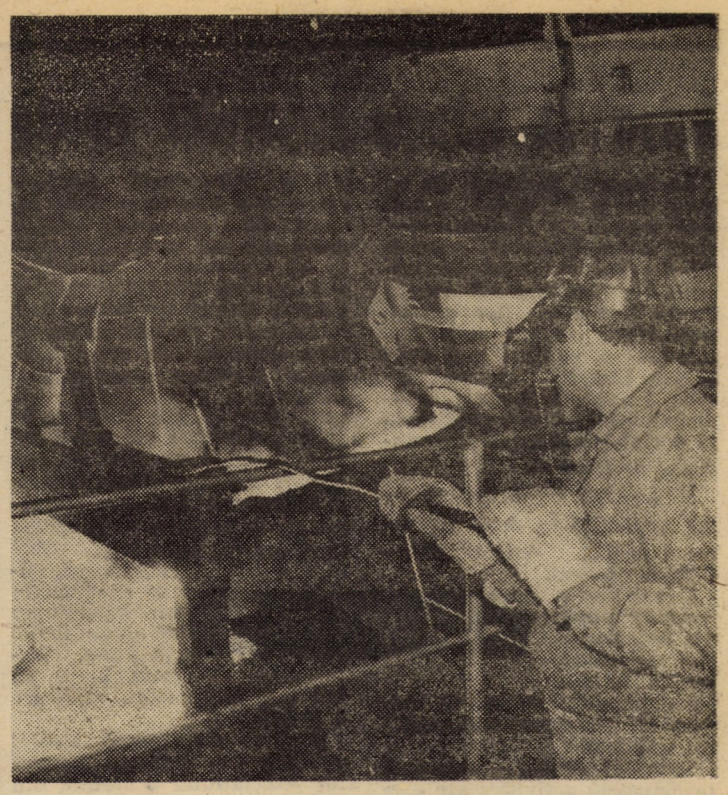

Se elaborează o nouă șarjă la oțelăria Fabricii de utilaj metalurgic și turnătorii a întreprinderii „Independența" Sibiu

Pe ansamblu bine, dar cu unele neajunsuri care pot fi evitate

Învățămîntul agrozootehnic

Învățămîntul agrozootehnic, componentă majoră a preocupărilor pentru perfecționarea pregătirii profesionale a oamenilor muncii din agricultură, reprezintă, în această perioadă, una din sarcinile importante din fiecare unitate agricolă. Fără a intra în detalii — ziarul nostru a făcut acest lucru la timpul potrivit — vom sublinia doar cîteva dintre trăsăturile pe care trebuie să le aibă activitățile din cercurile de învățămînt: atractivitate, adecvarea problemelor generale la specificul local, și, nu în ultimă instanță, un puternic caracter practic, aplicativ. Desigur, o importanță deosebită o au buna organizare a activității, asigurarea din timp a planșelor, diapozitivelor, filmelor documentare, a materialelor pentru demonstrațiile practice, paralel cu mobilizarea tuturor cursanților, întronarea unui înalt spirit de ordine și disciplină.

Pentru a vedea cum sînt respectate aceste cerințe am întreprins un raid, joi, 18 decembrie — această zi din săptămînă fiind aleasă, de altfel, pentru desfășurarea învățămîntului agrozootehnic în județul nostru — în unitățile agricole de pe raza comunei **Roșia**. De la început se cere menționat faptul că, din cele 17 cercuri din unitățile C.A.P., I.A.S., S.M.A. și A.E.I. de pe raza comunei, în ziua menționată, 13 și-au desfășurat activitatea în locurile și orele stabilite.

Iată, în continuare, cîteva considerații asupra felului în care s-au desfășurat lecțiile programate. La sediul cooperativei agricole de producție, membrii cursului „Cereale și plante tehnice", cooperatori la ferma vegetală Roșia, audiau cu interes tema „Tehnologia intensivă a culturilor de cereale păioase și porumb" prezentată de ing. Emil Rusu, șeful fermei. Problematica interesantă supusă dezbaterii, adecvarea ei la specificul locului de muncă al cursanților face ca pe parcurs să se declanșeze, de fapt, o analiză a unor neajunsuri care au apărut în activitatea din acest an și a măsurilor care se cer aplicate în campania agricolă viitoare, pentru obținerea de rezultate superioare. Se simte însă lipsa unor materiale vizuale, care să ușureze înțelegerea de către participanți a noutăților prezentate, dar, ne asigură lectorul cursului, acest neajuns va fi suplinit de aplicații practice, imediat ce starea timpului o va permite. Din dosarul cursului aflăm că, în medie, din cei 61 de membri, la dezbateri participă peste 95 la sută, realizare care se datorează intenselor măsuri de mobilizare luate de șeful fermei, în colaborare cu

(Continuare în pag. a III-a)

R. KAMLA

La panoul fruntașilor în întrecerea socialistă pe țară

Urmare a unei activități de producție desfășurată de-a lungul întregului an la cei mai înalți parametri tehnico-economici, o seamă de unități industriale din cuprinsul județului nostru au obținut remarcabile realizări de plan, pe baza cărora au acumulat un punctaj ce le situează pe locuri de frunte în ierarhia întrecerii socialiste pe țară. Cel mai recent bilanț, încheiat la finele a 11 luni, atestă hotărîrea fermă a colectivelor noastre fruntașe de a-și păstra și consolida pozițiile cucerite, încheind anul prim al cincinalului cu rezultate pe măsura efortului depus și a condițiilor tehnico-materiale existente, a sarcinilor și exigențelor trasate în fața tuturor colectivelor de muncă de către tovarășul Nicolae Ceaușescu, secretar general al partidului. Cu convingerea că experiența colectivelor și unităților fruntașe va fi extinsă și generalizată la scara întregului județ, prezentăm lista acestora, alcătuită pe baza comunicatelor publicate în presa centrală.

- locul I: în industria poligrafică — **Întreprinderea poligrafică Sibiu**, cu un punctaj de 889,9 puncte, la mare distanță de ocupanta locului II;
- locul II: în industria ușoară — **Centrala industriei confecțiilor Sibiu**, cu 195,6 puncte; în domeniul transporturilor auto — **Întreprinderea de transporturi Sibiu**, cu 706,6 puncte; în industria lînii, mătăsii, inului și cînepii — **„Libertatea" Sibiu**, cu 527,1 puncte; în industria bumbacului — **„11 Iunie" Cisnădie**, cu 555 puncte;
- locul III: în industria pielăriei, cauciucului și încălțămintei — **„13 Decembrie" Sibiu**, cu 513,8 puncte.

Exemplul unităților fruntașe atestă din plin că există reale posibilități ca, printr-o organizare superioară a muncii, să se obțină însemnate sporuri de producție, în condițiile ridicării continue a calității și eficienței întregii activități.

Oameni ai muncii din economia județului!

Printr-o riguroasă și temeinică organizare a muncii, prin mobilizarea plenară a tuturor forțelor și resurselor existente, transformați perioada care a mai rămas pînă la finele anului într-o perioadă a producțiilor-record, de cea mai bună calitate!

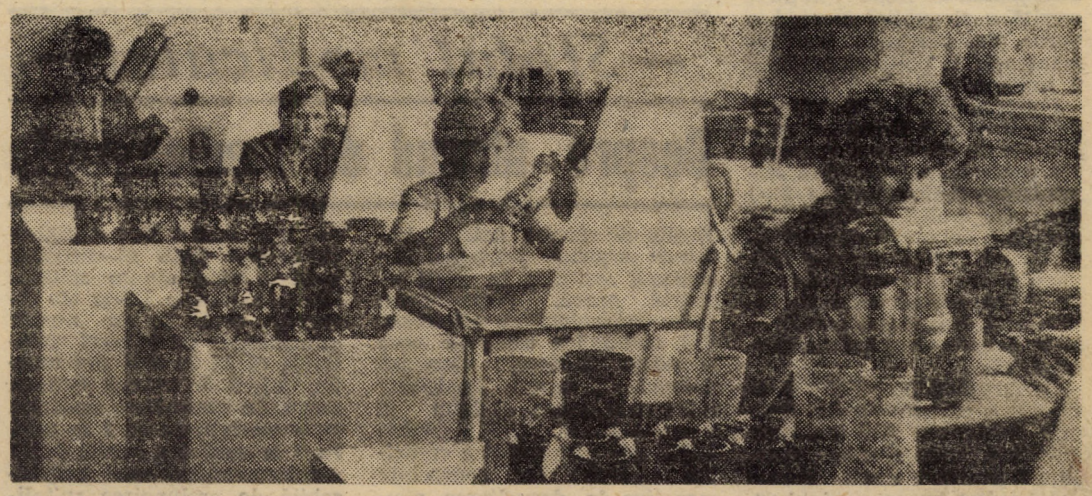

O bună parte din produsele de sticlărie fină de menaj, realizate în atelierul de gravură al cooperativei „Arta Sibiului" din localitate, sînt destinate beneficiarilor externi, bucurîndu-se de aprecieri unanime

Foto: Fred NUSS

Astra în istoria poporului român

— EXPOZIȚII —

La Muzeul județean de istorie de la Primăria veche este organizată expoziția specială **Astra în istoria poporului român**, vernisată cu prilejul sărbătoririi a 125 de ani de la fondarea **Asociațiunii transilvane pentru literatura română și cultura poporului român (Astra)**, ce se înscrie în spiritualitatea românească ca cea mai importantă societate culturală de dincoace de Carpați.

Structural, expoziția se află împărțită în două sectoare: istoricul Astrei (1861—1950) și Muzeul Asociațiunii, prezentîndu-se un bogat material documentar, multe dintre exponate figurînd ca unicate ale patrimoniului cultural național.

Istoricul Astrei inserează principalele activități ale așezămîntului: financiară, învățămînt, tipărituri, secții științifice, Biblioteca, contribuția Astrei la întărirea unității sufletești, Muzeul Asociațiunii, sport (Șoimii Carpaților) și altele. În expoziție se scoate în evidență sprijinul moral și material primit de la românii de pretutindeni, întrucît Astra n-a fost subvenționată de stat pînă la 1918.

Între multiplele preocupări ale Asociațiunii, cea editorială a fost o dominantă permanentă, tipăriturile sale difuzîndu-se în peste 2 650 000 de exemplare, contribuind prin mulțimea lor la răspîndirea culturii dincoace și dincolo de Carpați. Între tipăriturile expuse se impune Enciclopedia română, în trei volume, la elaborarea căreia au colaborat peste 170 de personalități, rămînînd prima lucrare de acest gen din cultura românească. Înfățișarea unei mașini orizontale de tipărit (1912) provenită de la Tipografia arhidiecezană din Sibiu, conferă sectorului expozițional al cărții o notă aparte.

Acordarea unei atenții deosebite Muzeului Asociațiunii de către conducătorii Astrei a avut un dublu scop — pe de o parte se urmărea infirmarea acelor teorii răuvoitoare care susțineau lipsa de talent în domeniul artelor frumoase, iar pe de altă parte să demonstreze că națiunea română posedă o cultură proprie bazată pe acumulările milenare. Asupra însemnătății muzeului în viața unui popor a rămas memorabilă formularea președintelui Astrei, Iosif Șterca Șuluțiu, la 1905: „Muzeul e arsenalul cel mai puternic cu care un popor își apără originea, individualitatea și tot ce-a moștenit de la străbuni". În urma unei munci încordate, Muzeul Asociațiunii a ajuns la un patrimoniu de peste 40 000 de piese, impunîndu-se ca cea mai importantă realizare a Astrei.

Pentru accentuarea acestei realități s-a destinat Muzeului Asociațiunii o treime din spațiul expozițional, expunînd numai o parte a tezaurului artistic (artă populară și pictură).

Colecția de artă populară prezentată pe genuri (port, textile, ceramică, cojocărit, lemn, obiecte de uz casnic, furci de tors etc.) impresionează prin varietatea cromatică și bogăția ornamenticii, piesele expuse reflectînd talentul artistic al creatorilor de la sate.

Arta plastică este reprezentată cu lucrări de Mișu Pop, Octavian Smigelschi, Sava Albescu și alții, predominînd portretul (V. Alecsandri, A. Șaguna, V. Stroescu, A. Bârseanu), opere ce conțin nu numai o valoare artistică, ci și una culturală, cu o mare încărcătură emoțională.

Organizarea expoziției speciale **Astra în istoria poporului român** cu prilejul sărbătoririi a 125 de ani de la fondarea așezămîntului, urmărește, pe de o parte, prezentarea într-o formă succintă a activităților **Asociațiunii transilvane**, iar pe de altă parte se înscrie ca un omagiu postum adus celor ce s-au jertfit pentru propășirea românească.

Mihai SOFRONIE

Un cadou, ales cu gust și fantezie, constituie o bucurie — pentru cel care-l primește, dar și pentru cel care-l dă. Și posibilitățile, în acest sens, sînt nelimitate, ca și preferințele oamenilor. De fapt, în orice magazin am intra în aceste zile putem găsi și cumpăra ceva pentru cei dragi. Bunăoară, intrați în librăria „Luceafărul" — cea mai mare din Sibiu — și priviți rafturile: cărți pentru toate vîrstele, profesiile și preferințele; discuri, de asemenea. O carte, un disc, o floare sînt daruri de suflet, bucurii ale spiritului pe care ni le dorim în orice timp și...anotimp, dar cu atît mai mult acum, în „Luna cadourilor". Așadar, să urmăm îndemnul unei mari poete și **să ne facem daruri...**

Cărți noi

Gh. Duță-Micloșanu, „Cumpăna anotimpurilor". Versuri. Editura Albatros, 64 pagini, lei 7,25.

Virgil Gheorghiu, „Poezii" 1928—1977. Ediție îngrijită, note, comentarii, indici, bibliografie de Valeriu Râpeanu. Seria „Poeți români contemporani". Editura Eminescu, 744 pagini, lei 45.

Ioana Călina Marcu, „Rîu tăcut, rîu adînc". Versuri. Editura Cartea Românească. 64 pagini, lei 7,25.

Anghel Dumbrăveanu, „Fonetica astrelor". Editura Facla, 280 pagini, lei 8,25.

Ion Bălu, „Lucian Blaga". Colecția „Monografii" Editura Albatros, 206 pagini, lei 9,25.

Trași pe sfoară! Dar din vina cui?

Amatori de chilipiruri, de cîștiguri fără muncă mai sînt destui pe lumea asta. Victime ale propriei lor lipse de preocupare pentru educație, pentru însușirea și practicarea unei profesii care să le asigure venituri îndestulătoare numai și numai din muncă cinstită, escrocii fac adesea destule ravagii, care, de altfel, n-ar fi posibile dacă nu li s-ar da, cum se zice, apă la moară de către creduli...

În această păguboasă categorie se încadrează și activitatea lui George Delca, ins fără ocupație, cu o existență parazitară. Iată pe scurt, aventura lui și a doi creduli care, acum, regretă (tardiv, totuși) că l-au cunoscut. În luna decembrie 1985, G. Delea se întîlnește, întîmplător, cu M. V. și M. I. Aceștia i-au spus că ar dori să cumpere niște motoferăstraie. Dînd norocul peste el (și așa nu avea bani), s-a gîndit să nu piardă o așa ocazie aducătoare, sigur, de ceva bani. Astfel, se dă drept merceolog la I.U.P.S. Sibiu, întreprindere care fabrică astfel de bunuri. Le-a dat garanții că, la data de 23.XII.1985, urmează să livreze la I.F.E.T. București 80 bucăți motoferăstraie și le va putea procura și lor trei. Conform înțelegerii, în ziua de 23.XII.1985 s-au întîlnit din nou, primind de la aceștia suma de 17 200 lei. După ce a primit banii, le-a spus celor doi să aștepte în fața locuinței lui de unde le va aduce marfa promisă, după care a intrat în incinta unității I.U.P.S. Sibiu. Așteptînd mai multe ore și văzînd că nu mai vine, credulii și-au dat seama că au fost „trași pe sfoară", fapt ce i-a determinat să sesizeze organele de miliție. Cu toate măsurile întreprinse, făptuitorul nu a fost depistat decît în ziua de 10 ianuarie 1986, cînd s-a mai găsit asupra lui doar suma de 7 835 lei, restul fiind cheltuiți...

Ne surprinde naivitatea unora care se lasă atrași atît de lesne în capcana unor escroci. Bunul simț, o minimă experiență de viață ar trebui să ne împiedice să credem atît de ușor în niște atît de amabili „binefăcători", apăruți ca din senin în fața noastră. Ne putem, oare, angaja în niște convenții fără să facem o rezonabilă verificare asupra credibilității și realității lor?

Dumitru BUCUR,
președintele Judecătoriei Sibiu

Sport... Sport...

ȘAH

Daniel Moldovan (Sparta Mediaș) a cîștigat turneul internațional de cadeți al Poloniei

Recent, s-a încheiat unul din prestigioasele turnee internaționale de cadeți. Daniel Moldovan, reprezentatul Romîniei, obține un frumos succes acumulînd 8,5 p din 10 posibile. Au participat șahiști din Polonia, Cehoslovacia, Ungaria, Olanda și Danemarca. Iată o partidă în care acesta, cu negrul, reușește să-și „pulverizeze" adversarul (reprezentantul Olandei).

BOSMAN MICHAEL — MOLDOVAN DANIEL.

1) g3 d5, 2) Ng2 Cf6, 3) d3 c6, 4) Cd2 Ng4, 5) Cgf3 Cbd7, 6) C4 e6, 7) 0.0.Nd6, 8) b3 0.0, 9) Nb2 Te8, 10) Dc2 e5, 11) e3 Cf8, 12) Tfe1 Dd7, 13) Tac1 Cg6, 14) a3 Tad8, 15) b4 h6, 16) Db1 Nb3, 17) Nh1 Dg4, 18) C:d5 c:d5, 19) Cf1 h5, 20) e4 d4, 21) Tc4 h4, 22) Dd1 Cf4, 23) Tc1 h:g3, 24) h:g3, 25) Nf1 Tf1, 26) Cfh5 Tc2, 27) Ch3 Rg2, 28) Te6 Cd4, 29) c5f4, 30) Rh2 Cf2, 31) Dg4 C:g4, 32) Rg1 Ch3, 33) Rg2 Ce3, 34) Rh3 Th6 (0—1).

Gh. RĂȘINARU
președ. Com. jud. de șah

„Cupa Felix" Popicarii sibieni—locul II

Zilele trecute, arena „Progresul" din Oradea a găzduit o întrecere de popice rezervată jucătorilor veterani (de peste 55 ani), la care au fost prezente reprezentative din 9 județe. Echipa de veterani a județului Sibiu, formată din Iosif Hann, Petre Filip, Ioan Barbu și Viorel Bălașiu s-a clasat pe locul II cu 907 p.d., devansată fiind de reprezentanta județului Bihor, cu 941 p.d. La individual, Iosif Hann a ocupat locul II cu 314 p.d.

— Statul medicului —

Despre abuzul de medicamente

Se știe că medicamentele au indicații terapeutice, au efecte secundare, produc reacții adverse (de intoleranță) și reacții inter-medicamentoase, pe care numai medicul le știe și le poate cîntări. S-a spus, pe drept cuvînt, că azi, orice tratament medicamentos este un risc acceptat, și de pacient și de medic.

Consumul exagerat de medicamente a creat boala medicamentoasă. Două noțiuni merită a fi subliniate cînd e vorba de patologia medicamentoasă: 1. polipragmazia și 2. automedicația.

Polipragmazia, practicată de unii medici decși „să grăbească" cu orice preț vindecarea pacientului, constă în administrarea simultană a 3—4 sau mai multe medicamente aceluiași bolnav. Impactul acestor substanțe asupra bolnavului nu este deloc de neglijat, el putînd duce la intoleranță (reacție adversă) și la accidente terapeutice, uneori fatale.

Automedicația, adică luarea de medicamente din proprie inițiativă, fără indicație medicală, mai plastic spus, „după ureche", după faptul „că i-a fost bun și vecinului", sau că a fost „descoperit" recent într-o revistă medicală (de regulă ilustrată), duce la apariția a tot mai multe intoleranțe și boli. Tendința unora de a „înghiți" pentru orice simptom, fie el cît de minor, un medicament, a făcut ca „farmacia familială" să fie, din nefericire, tot mai bogată. De unele intoxicații accidentale, la copil în special, este vinovat tocmai acest „nou" fel de farmacie.

Menționăm că cele mai uzuale medicamente nu sînt lipsite de riscuri. Astfel, „bătrîna" aspirină provoacă hemoragii gastrice, la copil — foarte grave. Piramidonul, prin agranulocitoza (distrugerea globulelor albe) pe care o poate produce, cauzează infecții de temut. Penicilina este alergizantă. Calciul și vitaminele, la copil, produc osificarea prematură a suturilor craniene, cu consecințe negative în dezvoltarea neuro-psihică a acestuia. Amintim apoi că unele substanțe sînt teratogene (vinovate de apariția malformațiilor congenitale), fiind arhicunoscut „procesul" Thalidomidei și, în fine, altele sînt cancerigene. Abuzul de simpaticomimetice (spray-uri antiastmatice), a dus, în Anglia, la creșterea de 7 ori a mortalității astmaticilor (mai ales la tineri).

Abuzul de medicamente, „defect grav al chimioterapiei moderne și problemă de sănătate publică ce preocupă tot mai mult" (I. Venulet-Chronique OMS 84—94/1975), potrivit unui studiu statistic făcut în Statele Unite ale Americii, arată pe un număr semnificativ de bolnavi spitalizați, că 14 la sută din aceștia, suferă de reacții medicamentoase secundare nedorite, cu o mortalitate de 7 la sută. În 5 la sută din cazuri boala medicamentoasă era responsabilă de prelungirea spitalizării (deci și prejudicii economice).

După statistici făcute sub egida Organizației Mondiale a Sănătății, se estimează că reacțiile adverse grave survin în 3 la sută, iar mortalitatea datorată acestora în 2,7 la sută din cazuri. Ne pare, deci, perfect motivată observația făcută de M. Comte, potrivit căreia „pe lista nenorocirilor, după ateromatoză (cauza majorității bolilor cardiovasculare, n.n.), cancer și accidentele rutiere, vor figura într-o zi și accidentele terapeutice".

În fața celor redate mai sus, ce concluzii se impun? Una privește pe bolnav și constă în aceea că administrarea unui medicament trebuie făcută numai la indicația medicului și sub controlul acestuia. A doua concluzie se referă la medic. Acesta, bine informat asupra indicațiilor, efectelor secundare, acțiunilor intermedicamentoase și a reacțiilor adverse, va combate polipragmazia și — printr-o educație sanitară adecvată a populației pe care o îngrijește — automedicația, reușind să scutească pe individ de riscul „îmbolnăvirii cu medicamente".

Dr. med. Radu ISPAS
medic primar, șef de secție la Spitalul județean Sibiu

Căminele muncitorești pentru tineret – școală de educație pentru viață

Problema locuințelor continuă să se înscrie pe lista priorităților sociale aflate în atenția comitetelor de partid și de sindicat precum și a consiliului oamenilor muncii de la întreprinderea „Libertatea" Sibiu, numărul solicitărilor fiind încă destul de mare. Pentru familiști ea a fost parțial rezolvată prin atribuirea de apartamente din fondul de stat, restul solicitărilor urmînd să fie soluționate în perspectivă, prin repartizarea unor apartamente în blocurile cu locuințe de serviciu ale întreprinderii, care se află în construcție. Pentru tinerii necăsătoriți, încadrați în întreprinderea amintită, problema spațiului de locuit a fost rezolvată prin repartizarea acestora în cele 3 cămine muncitorești care dispun de 340 locuri. Așadar, plecînd de la faptul că în această circumstanță acest spațiu vital de existență poate fi considerat de către fiecare dintre locatari o parte a propriului lor cămin, ne-am propus în rîndurile următoare să dăm curs cîtorva constatări referitoare la modul de gospodărire a căminelor, la activitățile care se desfășoară în cadrul acestora.

În primul rînd, să notăm că aceste cămine muncitorești pentru tineret se autogospodăresc. Prin urmare, fiecare locatar își gospodărește și întreține spațiul atribuit și toți împreună căminele. De altfel, săptămînal, este organizată „ziua curățeniei" la care participarea este generală. Așa se face că spiritul de ordine și frumosul sînt prezente permanent, conferind căminelor un aspect plăcut, civilizat spre satisfacția și mulțumirea locatarilor. După cum ne-am putut convinge personal, nici nu ar putea fi altfel pentru că acolo unde apare o tendință de nepăsare intervin operativ membrii comitetului de cămin. Să mai notăm că oficiile căminelor, amplasate pe fiecare palier, sînt dotate corespunzător, inclusiv cu plite de aragaz. De asemenea, pentru uzul curent al locatarilor a fost achiziționată și o mașină de spălat automată, utilizată prin rotație, pe baza unei programări.

Ceea ce lipsește locatarilor din căminele muncitorești pentru tineret, mai ales ținînd cont de nenumăratele activități cultural-educative organizate, este un club propriu destinat special acestui scop. Din discuția cu președinta comitetului sindicatului, Viorica Bunea, am înțeles că problema amenajării clubului a făcut obiectul unor discuții în ședințele consiliului oamenilor muncii și ale comitetului sindicatului, s-au avansat chiar unele propuneri, dar despre o dată certă referitoare la materializarea acestui deziderat obiectiv încă nu se poate vorbi. Pentru că aminteam de acțiunile organizate săptămînal în beneficiul locatarilor căminelor muncitorești pentru tineret, să precizăm că ele vizează o arie tematică foarte largă, dovedindu-se utile pregătirii tinerilor pentru muncă, pentru viață. Dezbaterile politice, acțiunile de educație sanitară și cultural-educative, întîlnirile cu juristul întreprinderii pentru lămurirea unor probleme de legislație a muncii, acțiunile din cadrul clubului „Femina" s-au dovedit întotdeauna deosebit de utile pentru lărgirea orizontului cunoașterii, pentru formarea unor oameni cu o atitudine înaintată față de muncă, cu un comportament demn și civilizat în societate. Să mai notăm că, paralel acestor acțiuni, la sfîrșitul săptămînii sînt organizate periodic drumeții și excursii.

Așadar, după cum se poate deduce din rîndurile anterioare, căminele muncitorești pentru tineret ale întreprinderii „Libertatea" din Sibiu nu sînt doar simple spații de cazare pentru nefamiliști, ele devenind, prin preocuparea și osîrdia unor organisme și ale unor oameni din întreprindere, o adevărată școală de educație pentru viață.

Nicolae IVAN

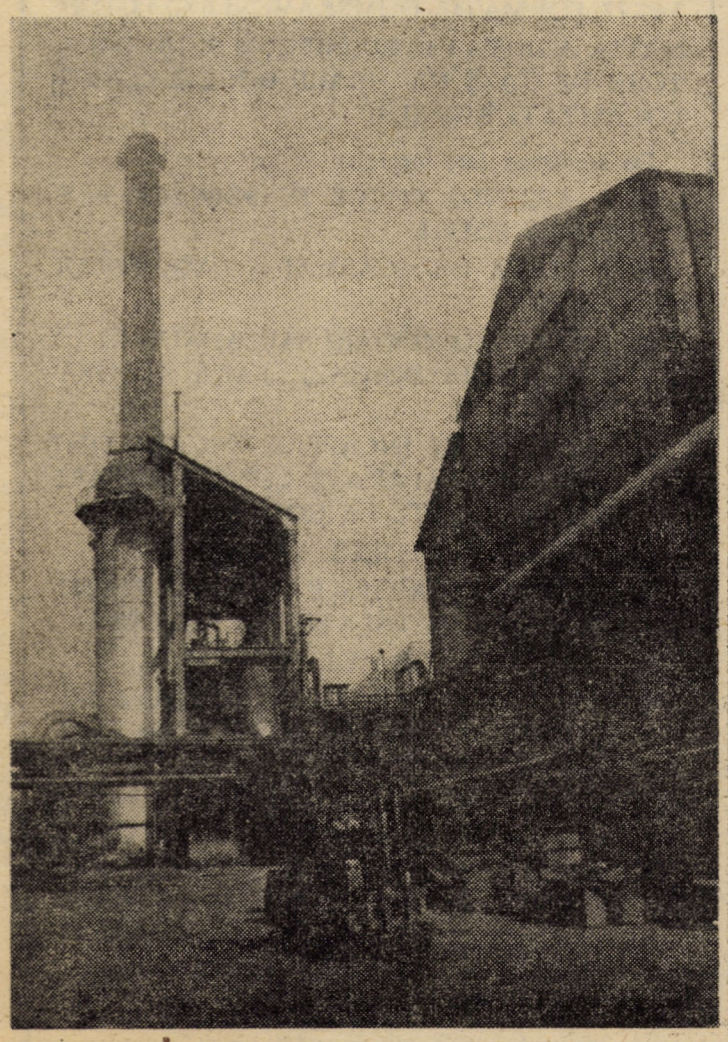

Imagine de la I.M.M.N. Copșa Mică, una din întreprinderile de prestigiu ale județului nostru, unde se realizează produse de bază pentru economia națională Foto: Fred NUSS

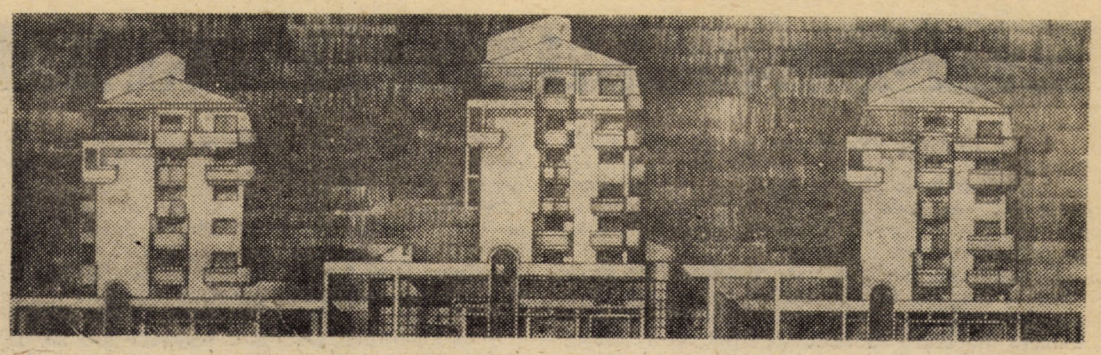

În imagine cîteva dintre fațadele obiectivelor ce se vor amplasa pe Șoseaua Alba Iulia, în zona Turnișor

Foto: Fred NUSS

O sărbătoare de suflet

A devenit o tradiție ca, în ultima lună a fiecărui an, colectivul de oameni ai muncii din întreprinderea „13 Decembrie" Sibiu să-i sărbătorească pe veterani și, respectiv, pe cei aflați la limita de vîrstă a pensionării, oameni care și-au dăruit priceperea și puterea lor de muncă pentru faima și prestigiul acestei remarcabile unități economice din județul nostru. Aflată la a 18-a ediție, această sărbătoare a avut loc recent la Casa armatei, într-o atmosferă festivă. Cu fiecare an care trece, numărul celor sărbătoriți crește, ajungînd în acest an la 67 de veterani și 31 pensionari. Aceasta reflectă preocupările sporite ale factorilor de conducere din unitate pentru crearea unor condiții tot mai bune de muncă și de viață, pentru stabilizarea oamenilor muncii în această veche cetățelă a industriei sibiene.

La cinstea emoționantului eveniment a avut loc un frumos program artistic. Și de această dată, brigada artistică a întreprinderii a fost la înălțimea așteptată. Toți membrii ei, tineri și tinere, au dat dovadă încă o dată de mult talent și inspirație, răsplata constituind-o aplauzele îndelungate. Surpriza serii a fost foarte bine aleasă: cunoscutul rapsod Dumitru Fărcaș a susținut un microrecital, umplînd inimile celor prezenți de emoție și bucurie.

Prestigioasa manifestare se înscrie în rîndul amplelor acțiuni ce se desfășoară în marele festival „Cîntarea României". Atît sărbătoriților și invitaților, cît și întregului colectiv de oameni ai muncii din întreprindere le urăm, și pe această cale, noi succese în muncă și în viață, împreună cu tradiționalul „LA MULȚI ANI!"

Ilie MIHALCEA

- Consemnări -

Pe ansamblu bine, dar cu unele neajunsuri care pot fi evitate

(Urmare din pag. I)

șefii de echipă, și faptului că lecțiile se țin totdeauna în același loc și la aceeași oră.

La S.M.A. Roșia, directorul stațiunii, Nicolae Bîja prezintă în fața colectivelor secțiilor de mecanizare și de reparații tema „Componentele și reglajele la mașinile fitosanitare și grapa cu discuri". După cum am fost informați, alegerea temei supuse dezbaterii se face în funcție de utilajele care urmează să fie supuse operațiilor de întreținere și reparații, aflate în plină desfășurare. Fără a neglija aspectul teoretic, cursurile au un pronunțat caracter practic, mecanizatorii fiind, pe rînd, cînd cursanți, cînd... lectori. Cu alte cuvinte, ei participă direct, cu utilajul în față, la rezolvarea unor probleme reale sau „inventate" pe loc, care au apărut sau pot apărea în timpul campaniei agricole. Aceeași notă bună și pentru cercul de la secția de mecanizare din Vurpăr, unde s-au prezentat și dezbătut, sub îndrumarea inginerului șef al S.M.A. Roșia, Marin Iosof, probleme legate de componența și reglajele plugurilor, grapelor cu discuri și mașinilor de afînat solul. Se mai cere menționat faptul că în cercurile de învățămînt la activitatea cărora am asistat, s-au prelucrat și prevederile Decretului nr. 1382 al Consiliului popular județean privind stabilirea unor măsuri pentru asigurarea cu apă a populației și unităților industriale și agricole în condiții de secetă prelungită.

Din păcate, există însă unele locuri de muncă unde, dintr-un motiv sau altul, cercurile de învățămînt agrozootehnic nu și-au ținut temele planificate. Astfel, la ferma nr. 10 a I.A.S. Dealul Ocnei, lectorul cursului, Viorel Aron, fiind în concediu, nimeni nu se preocupa de ținerea lecției planificate. Cum documentele cursului nu sînt găsite, aflăm doar că la învățămîntul agrozootehnic sînt 27 de cursanți, iar medicul fermei, Vladimir Constantin, ne asigură că tema restantă va fi recuperată cît mai curînd posibil. La secția de mecanizare și ferma vegetală din satul Daia, precum și la ferma vegetală Nou, ultimele două aparținînd C.A.P. Roșia, în absența lectorilor, temele planificate au fost amînate.

Concluzionînd, putem spune că, activitatea din cercurile de învățămînt agrozootehnic de pe raza comunei Roșia se desfășoară corespunzător, cu excepțiile menționate, care, vrem să credem, se datorează unor motive... trecătoare. În general, cerințele pe care le-am prezentat la început sînt îndeplinite, simțindu-se însă nevoia unui ajutor în procurarea materialului vizual necesar.

Efectele (re)verificării...

Procuratura locală Sibiu a efectuat, în primăvara anului 1986, o acțiune în verificare la C.A.P. Hosman, avînd ca obiectiv modul de respectare a dispozițiilor legale privind paza și gospodărirea mijloacelor din dotare. Cu această ocazie, s-a constatat că, în incinta unității, se aflau depozitate 15 tone de îngrășăminte chimice — ambalate în saci de polietilenă — fără nici un fel de protecție, fiind expuse degradării, precum și utilaje agricole părăsite, în stare de degradare, fără ca acestea să fi fost casate. Nici starea adăposturilor de animale nu era corespunzătoare, întrucît acestea nu erau dotate cu cele mai elementare mijloace igienico-sanitare, iar filtrul sanitar de la intrarea în curtea cooperativei lipsea cu desăvîrșire. În plus, solicitînd planul de pază al unității, acesta nu a putut fi prezentat de către conducerea cooperativei, pentru simplul motiv că, efectiv, nu era redactat...

Toate aceste abateri reprezintă încălcări ale prevederilor cuprinse în Legea nr. 57 1970 privind gospodărirea mijloacelor materiale și bănești, organizarea și funcționarea controlului financiar, ale Decretului 477/1983 privind paza bunurilor și ale Normelor obligatorii pentru organizarea și desfășurarea activității din fermele zootehnice aprobate prin H.C.M. nr. 208/1982.

Necunoașterea conținutului acestor acte normative, sau

în apa forte

crasa lor ignorare?! Oricum am lua-o, tot lipsă de responsabilitate se cheamă! Stabilindu-se ca răspunzători de această situație președintele Nicolae Giurca, ing. șef Alexe Codrea și șeful de fermă Ioan Popa, li s-a cerut să acționeze în vederea remedierii deficiențelor constatate.

Deși s-a primit răspunsul corespunzător din partea unității, referitor la măsurile luate, procurorul a întreprins o nouă acțiune de verificare, constatînd că doar în parte au fost înlăturate neajunsurile reținute cu ocazia primei acțiuni. Astfel, în curtea C.A.P.-ului continuă să fie depozitați saci cu îngrășăminte chimice supuși degradării, iar planul de pază pe anul în curs și filtrul sanitar lipseau... În aceste împrejurări, s-a impus să se ceară U.J.C.A.P. sancționarea factorilor de răspundere, care nu au acționat în vederea remedierii deficiențelor reținute în urma verificării.

Poate că doar în acest fel C.A.P. Hosman va deveni o unitate în care prevederile legale cu privire la paza și administrarea bunurilor vor deveni obiect al unei preocupări constante și serioase din partea celor răspunzători. Se mai pun doar două întrebări: dacă chiar conducătorii unității nu acționează pentru buna gospodărire și securitate a avuției cooperativei, cum pot aceștia pretinde o atitudine corespunzătoare din partea celorlalți cooperatori? Constituie, oare, susnumiții un exemplu bun pentru colectivul pe care-l conduc? Greu de crezut!

Ioan BERGHEZAN,
procuror, Procuratura locală Sibiu

TELEGRAME EXTERNE

● **La Uzinele din Harkov a început realizarea celui mai puternic motor diesel din cîte s-au construit pînă în prezent pentru locomotivele sovietice de 6 000 C.P.** El va avea un consum de combustibil și ulei cu 6 la sută mai mic decît acestea.

Uzinele din Harkov, care împlinesc în curînd 75 de ani de la înființare — relatează agenția T.A.S.S. — produc 80 la sută din motoarele necesare dotării locomotivelor diesel sovietice. În ultimul timp proiectanții întreprinderii au început să se preocupe de crearea unor motoare pentru locomotive care să nu folosească combustibil tradițional. În stadiu avansat se află, în acest sens, lucrările în vederea unui motor diesel de mare capacitate care va funcționa pe bază de gaze naturale.

● **Comitetul de coordonare a Mișcării pacifiste din Austria se pronunță pentru măsuri ferme de oprire a cursei înarmărilor și pentru încetarea militarizării spațiului cosmic,** se spune într-o declarație a Comitetului prezentată la Viena. Continuarea experiențelor nucleare de către S.U.A. va duce la intensificarea luptei împotriva pericolului nuclear, a subliniat Comitetul de coordonare.

● **Un mod de viață necorespunzător este cel mai adesea un factor important care duce la apariția de maladii cu urmări fatale** — relevă un articol din publicația chineză „Health News". Investigații desfășurate recent au evidențiat că 37,3 la sută din cazurile de deces reclamă drept răspunzător „modul impropriu" de viață, în principal excesul în consumul anumitor alimente, fumatul, alcoolul, consumul neadecvat al legumelor și fructelor proaspete, folosirea nerațională a timpului liber. Se apreciază că asemenea factori contribuie în mare măsură la slăbirea organismului uman și provoacă boli cu mare frecvență în prezent, cum sînt cele vasculare, cerebrale, tumori.

● **Primarul orașului Hiroshima a adresat conducătorilor U.R.S.S., S.U.A., Marii Britanii și Franței mesaje conținînd apelul de a înceta imediat experiențele nucleare,** relatează agenția T.A.S.S. Documentul exprimă, totodată, îngrijorarea față de lipsa de progrese la negocierile privind dezarmarea nucleară și încetarea cursei înarmărilor în domeniul racheto-nuclear.

Hiroshima, se arată în mesaje, se pronunță cu consecvență pentru lichidarea armamentelor nucleare și încetarea experimentării de asemenea arme noi, reclamînd acțiuni energice pentru salvarea civilizației umane.

● **O garnitură feroviară formată din 20 de cisterne încărcate cu substanțe chimice a deraiat în apropiere de orașul Abilene** (Texas). După cum transmite agenția U.P.I., prin scurgerea unor cantități de acid sulfuric și acrilic din cisternele avariate, în zona respectivă s-a format un mare nor de vapori acizi. Populația a fost evacuată dintr-o zonă cu raza de 2 km de la locul accidentului.

● **La Paris s-a desfășurat un mare festival al copiilor pentru pace,** care a avut loc sub deviza „Războiul înseamnă sărăcie și moarte — pacea înseamnă viață și fericire". Au participat peste 30 000 de copii sosiți din toate departamentele Franței. În cadrul festivalului a fost vernisată o expoziție cuprinzînd lucrări de artă plastică executate de copii, avînd ca mesaj principal pacea și prietenia.

● **Ministerul Apărării al S.U.A. a anunțat că, anul viitor, va debloca fondurile necesare construirii a două noi portavioane cu propulsie nucleară,** măsură contrară cererilor opiniei publice americane și internaționale de a se acționa pentru încetarea cursei înarmărilor, pentru destindere și pace. După cum a precizat un purtător de cuvînt, citat de agenția Associated Press, aceasta va permite flotei de război a S.U.A. să mențină în activitate 15 grupuri navale pînă dincolo de anul 2000.

● **Plenara C.C. al P.C. din Cuba a dezbătut rezultatele activității economiei țării în anul 1986** și planul de dezvoltare social-economică a Cubei în anul 1987, precum și proiectul bugetului de stat pe anul 1987 — relatează agenția T.A.S.S.

În încheierea lucrărilor a luat cuvîntul Fidel Castro, prim-secretar al C.C. al P.C. din Cuba, președintele Consiliului de Stat și al Consiliului de Miniștri ale Republicii Cuba.

Mica publicitate

PIERDERE

● Pierdut, în 22 decembrie, zona cantina Independența II, mănușă piele. bej, înblănită. Recompensă. Telefon 3 29 72. (15689)

VINZARI-CUMPĂRĂRI

● Vînd convenabil cojoc gri, (damă), mărimea 42—44. Telefon 4 30 53. (15733)

● Vînd magnetofon Maiak. Sibiu, telefon 2 07 78. (15719)

● Vînd casă (gaze) în satul Daia, nr. 66, Cozac Petru. (15706)

● Vînd apartament două camere, confort I, cu sau fără preluare contract. V. Aaron, str. Iezer, bloc 5, etaj I, ap. 6, orele 17—20. (15552)

● Casă cu etaj de vînzare — 4 camere, bucătărie, baie, WC (cu încălzire centrală). Sibiu, str. Plopilor, nr. 3. (15557)

● Vînd cherestea brad. Sibiu, telefon 3 40 70, orele 15—18. (15561)

● Vînd 10 capre. Poplaca, str. Libertății 304, Miklos Alexandru. (15568)

● Vînd palton negru, îmblănit, bărbătesc, mărimea 54, cizme Birghel de iuft, mărimea 41, mărci poștale diferite. Telefon 3 00 45. (15569)

● Vînd autoturism Skoda S 100, stare foarte bună și mobilă dormitor, stil florentin. Telefon 3 01 23, orele 16—18. (15572)

● Vînd garsonieră, etaj I. Telefon 2 68 63, Sibiu, după ora 17. (15577)

● Cumpăr masă ovală, pentru sufragerie. Sibiu, telefon 1 39 50. (15582)

OFERTA DE SERVICIU

● Familie intelectuali, căutăm femeie îngrijire copil, 6 ore pe zi. Informații, telefon 3 25 63, zilnic, orele 16—20. (15566)

SCHIMBURI DE LOCUINȚE

● Schimb apartament mic, Hipodrom, cu apartament mare, Ștrand. Telefon 1 16 76. (15575)

● Ofer două apartamente proprietate. Doresc casă, garaj. Sibiu, telefon 2 40 86. (15720)

● Schimb sau vînd apartament 3 camere, bucătărie, mari, dependințe, garaj, curte. Variante. Telefon 1 42 07, orele 15—20. (15478)

ANUNȚURI FAMILIALE

● Cu adîncă durere, anunțăm încetarea din viață a scumpei noastre mame, soacre și bunici,

ANA HĂMBĂȘAN

— 75 ani —

Inmormîntarea va avea loc vineri, 26 decembrie 1986, ora 13, în comuna Sadu. (15700)

Sîntem alături de colega noastră **Mărioara Hămbășan** în clipele grele pricinuite de moartea mamei sale, și-i transmitem sincere condoleanțe.

Colegii de muncă de la atelierul proiectare produse — „Libertatea". (15718)

Colectivul atelierului ace mașină de cusut, secția metal II, „Flamura roșie" este alături de colegul lor **Ioan Spătaru,** la marea durere pricinuită de decesul tatălui său, din Bistrița Năsăud. Transmite sincere condoleanțe familiei îndoliate. (15721)

Regret trecerea în neființă a scumpului meu unchi,

IOAN DICOI

(15701) **Nepoata Mărioara**

● Cu inimile zdrobite de durere, sîntem alături de familia îndoliată la încetarea fulgerătoare din viață a fostului nostru coleg

ION DICOI

care timp de 36 ani și-a petrecut viața în întreprindere.

Transmitem sincere condoleanțe familiei.

Nu-l vom uita niciodată!

Colegii de la serviciul plan și alți buni colaboratori de la întreprinderea „Independența" (15711)

● Sîntem alături de colega noastră **Elisabeta Vunvulea,** la greaua durere pricinuită de decesul tatălui.

Colegele de muncă — formația RC 2 Relee (548-M)

După o lungă și grea suferință s-a stins din viață cel care a fost

ALEXANDRU HADĂR

— 88 ani —

Înmormîntarea — joi, 25 decembrie, ora 11. Plecarea de la domiciliul defunctului.

(15727) **Soția și copiii**

Cu adîncă durere în suflet, anunțăm încetarea din viață a celei care a fost

AGNETHA BELIMANN

— 81 ani —

(15705) **Familia îndurerată**

Pios omagiu și neștearsă amintire celui care a fost tată și bunic,

IOAN VLASIE

Ninel, Tuți și Raluca (15726)

Cu mare durere în suflet, ne amintim de ziua de 25 decembrie 1984, cînd ne-a părăsit dragul nostru fiu, tată, soț, frate, cumnat și unchi,

TRAIAN BELEI

Nu te vom uita niciodată! (15610)

La cumpăna anilor, triste amintiri ne vor aduce la mormîntul lui

ILIE BAGALIN

pe toți cei care l-am iubit, cunoscut și prețuit.

Comemorarea — sîmbătă, 27 decembrie 1986, ora 15.

(15725) **Soția și mama**

Pios omagiu și neștearsă amintire în memoria celei care a fost o deosebită soție, mamă și bunică,

MARIA ZAHARIE

(născută Faloba)

de la a cărei despărțire se împlinesc doi ani, la 26 decembrie 1986.

Nu te vom uita niciodată!

Soțul și copiii cu familiile (15363)

A. S. LOTO PRONOSPORT

ORGANIZEAZĂ, la 1.01.1987, tradiționala TRAGERE EXTRAORDINARĂ LOTO A REVELIONULUI.

Se efectuează 12 extrageri a 10 numere fiecare, în total se extrag 120 numere.

Se atribuie cîștiguri în autoturisme „DACIA 1300", bani și excursii în U.R.S.S.

Cîștigurile se acordă și cumulat: extragerea 1 cu 2; 3 cu 4; 5 cu 6; 7 cu 8; 9 cu 10 și 11 cu 12.

Biletul de 25 lei participă la toate extragerile. — 694 —

ÎNTREPRINDEREA DE IN ȘI CÎNEPĂ CÎRȚA

încadrează urgent:

● **PLANIFICATOR PRINCIPAL.**

Încadrarea se va face conform prevederilor Legii nr. 57/1974. — 703 —

I.R.I.D.G.N. TÎRGU MUREȘ

EXPLOATAREA SIBIU

FOARTE IMPORTANT!

ÎN ATENȚIA CONSUMATORILOR DE GAZE NATURALE!

Pentru evitarea unor accidente cu consecințe grave provocate în mod neprevăzut de eventualele infiltrații de gaze naturale provenite de la defecțiuni tehnice ale rețelelor și instalațiilor de distribuție și utilizare a gazelor naturale, vă rugăm insistent să respectați cu strictețe instrucțiunile de utilizare a gazelor naturale.

În cazul în care se simte miros de gaz metan, vă rugăm să procedați de urgență la:

● STINGEREA TUTUROR PUNCTELOR DE ARDERE ȘI NEFOLOSIREA FOCULUI SAU SURSELOR DE SCÎNTEI (aparatele de iluminat vor rămîne în poziția în care au fost găsite la momentul simțirii mirosului de gaz metan);

● AERISIREA ÎNCĂPERILOR, ANUNȚAREA TUTUROR LOCATARILOR DIN IMOBIL DE PREZENȚA GAZELOR NATURALE;

● ANUNȚAREA IMEDIATĂ A I.R.I.D.G.N. TG. MUREȘ, REGIONALA SIBIU, TELEFON 1 50 90, 1 50 91, REGIONALA MEDIAȘ 1 47 74, 1 53 10, FORMAȚIA CISNĂDIE 6 27 72, FORMAȚIA COPȘA MICĂ 4 80 85, FORMAȚIA AVRIG 5 05 77, FORMAȚIA DUMBRĂVENI 6 60 48, FORMAȚIA AGNITA 1 10 60, PRECUM ȘI INSTALATORII DE GAZE NATURALE DIN CELELALTE LOCALITĂȚI RURALE;

De asemenea este interzis:

● A APRINDE FOCUL ÎN SOBE CE PREZINTĂ FISURI;

● A PLECA DE ACASĂ ȘI A LĂSA FOCUL APRINS;

● A FACE MODIFICĂRI SAU ADĂUGIRI LA INSTALAȚIA DE GAZE, FĂRĂ APROBARE;

● A DORMI ÎN ÎNCĂPERI ÎN CARE SÎNT INSTALATE APARATE CONSUMATOARE NERACORDATE LA COȘ;

● A DORMI CU FOCUL APRINS;

● A CĂUTA SCĂPĂRILE DE GAZE NATURALE DIN INSTALAȚII, CU FLACĂRĂ;

● A MICȘORA TIRAJUL FOCURILOR;

● A UTILIZA APARATE DE CONSUM NERACORDATE LA COȘ PENTRU ÎNCĂLZIREA ÎNCĂPERILOR;

● A APRINDE ARZĂTOARELE FĂRĂ O VENTILAȚIE PREALABILĂ A ÎNCĂPERILOR ȘI FĂRĂ A AVEA CONVINGEREA INEXISTENȚEI EMANAȚIILOR DE GAZE

— 605 —

COLEGIUL DE REDACȚIE: Emil DAVID (redactor șef), Ioan NISTOR (redactor șef adjunct), Constantin BOTA, Octavian RUSU, Radu SELEJAN.

REDACȚIA și ADMINISTRAȚIA: Bulevardul Victoriei 8 – Telefoane: Redactor șef 1 28 10; Redactor șef adjunct 1 33 33; Secția economică – politică – administrație – mica publicitate 1 31 83; Secția socială – cultură – sport – scrisori 1 25 06; Tiparul Intreprinderea poligrafică Sibiu.