PROLETARI DIN TOATE ȚĂRILE, UNIȚI-VĂ!

Tribuna Sibiului

ORGAN AL COMITETULUI JUDEȚEAN SIBIU AL P.C.R. ȘI AL CONSILIULUI POPULAR JUDEȚEAN

Anul XXXIX, nr. 9 308 | Miercuri, 8 iulie 1987 | 4 pagini, 50 bani

TOVARĂȘUL NICOLAE CEAUȘESCU a primit pe ministrul comerțului, planificării și dezvoltării din Pakistan

Președintele Republicii Socialiste România, tovarășul Nicolae Ceaușescu, a primit, marți, pe dr. Mahbubul Haq, ministrul comerțului, planificării și dezvoltării al Republicii Islamice Pakistan, care face o vizită în țara noastră.

În timpul întrevederii au fost evocate bunele relații de prietenie dintre România și Pakistan, dintre președinții celor două țări și s-a exprimat dorința de a se acționa în continuare pentru dezvoltarea pe multiple planuri a colaborării româno-pakistaneze. În acest context, au fost evidențiate posibilitățile existente pentru extinderea cooperării în domeniul economic, tehnico-științific și în alte sfere de activitate de interes comun, pentru construirea de noi obiective economice în Pakistan, care să permită acestei țări să valorifice în mod superior resursele de care dispune.

Au fost abordate, de asemenea, unele probleme ale situației internaționale.

În timpul primirii a fost evidențiată importanța întăririi conlucrării dintre România și Pakistan în cadrul apropiatei conferințe U.N.C.T.A.D. VII, dintre toate țările în curs de dezvoltare, pentru realizarea unor înțelegeri care să corespundă intereselor de progres ale acestor țări, ale tuturor statelor, să contribuie la înlăturarea decalajelor existente, să ducă la instaurarea unei noi ordini economice internaționale.

Asociația economică intercooperatistă „Avicola" Sibiu. De aici se livrează zilnic consumatorilor din județul Sibiu peste 100 000 ouă Foto: Fred NUSS

Copșa Mică: Constructorii sibieni de obiective industriale s-au dovedit a fi la înălțime

Investiții '87

Unul dintre cele mai mari — la propriu și la figurat — obiective de investiții din județul nostru este fără îndoială coșul de dispersie de la I.M.M.N. Copșa Mică. Cînd l-am vizitat, constructorii depășiseră cota de 50 m, semn că glisarea se desfășoară normal, adică în ritm rapid. În linii mari, scenariul este acesta: vin mașinile și deșartă betonul într-un buncăr de unde acesta ajunge în niște bene care iau apoi calea... aerului cu ajutorul lifturilor. Ce se întîmplă acolo „sus", la cota de lucru, este altă poveste, ne-o putem închipui doar, sigur este însă că cei ce muncesc acolo sus sînt niște temerari, și ai înălțimilor.

Dar, pînă a se ajunge la glisare, s-a desfășurat o altă epopee, ai cărei eroi au fost oamenii muncii de la **AntreprIza de construcții industriale Sibiu.** Ei au pus „fundamentul" obiectivului. Întîi au fost forate găurile și turnați, la 16 m adîncime, 800 de piloți de beton. După ce capacitatea lor portantă a fost verificată, pilot cu pilot, s-a putut trece la realizarea fundației, care constă dintr-un radier general din beton armat. Acest radier — înglobînd peste 2 500 m.c. beton — trebuia realizat în luna februarie, adică în condiții de iarnă aspră. Decizia privind data începerii turnării, care — condiție esențială — trebuie să se desfășoare neîntrerupt, a picat pe umerii inginerului șef al antreprizei, ing. Horst Bonfert. „Vineri cînd am luat decizia — povestește acesta — afară erau 6 grade Celsius temperatură. Duminică, cînd ne-am apucat erau minus 17 grade și toată săptămîna ce a urmat temperatura a rămas sub minus 12 grade". Din cauza gerului năprasnic au trebuit luate măsuri suplimentare pentru a asigura condiții bune de turnare și, respectiv, pentru protejarea betoanelor turnate.

După procesul tehnologic, această turnare trebuia să dureze 10 zile. Ei bine, prin eforturile deosebite ale colectivului brigăzii din Copșa Mică a A.C. Ind., condusă de ing. Mircea Florea, turnarea s-a realizat în numai 8 zile. Și aceasta în ciuda faptului că, la un moment dat, 6 vagoane cu ciment, înghețat bocnă, n-au putut fi descărcate decît cu ajutorul perforatoarelor pneumatice. Sînt „peripeții" inerente muncii de constructor, și constructorii sibieni au știut să biruie.

Tot în sarcina antreprizei a revenit și realizarea elevației coșului — o coajă tronconică pînă la cota 24 m, înglobînd peste 1500 mc beton. Pentru toate lucrările realizate la acest coș au trebuit luate măsuri speciale de protecție a oțelului beton contra coroziunii.

Durata totală a lucrării s-a înscris în graficul stabilit. Au contribuit la aceasta, prin devotament și hărnicie, fierarii betoniști conduși de Ioan Chedea, dulgherii conduși de Mihai Roth și zidarii conduși de Ioan Hihn, sau individual, Ioan Tănase și Martin Welter, ca să dăm doar cîteva echipe și nume de evidențiați. La urma urmelor s-a evidențiat întreg colectivul antreprizei, ai cărei constructori, pe lîngă lucrările de investiții pe care le ridică în județ (ex. fermele de pui-găini de la Dumbrăveni, turnătoria de la „Balanța", dezvoltarea de la „13 Decembrie" și fabrica de creioane de la I.P.L. Sibiu), s-au angajat să contribuie și la realizarea a 180 apartamente în municipiul Sibiu.

Ion SORESCU

La zi în agricultură

Prașila a II-a la porumb, grabnic finalizată!

Pînă în 6 iulie a.c., prașila a II-a mecanică la porumbul pentru boabe a fost realizată pe 96 la sută din suprafața planificată, în condițiile în care un număr important de unități (46 de cooperative agricole de producție și 6 întreprinderi agricole de stat) au încheiat această importantă lucrare. Restanțele cele mai mari se înregistrează în C.U.A.S.C. Axente Sever (în paranteză, suprafețele planificate): Axente Sever 190 ha (334 ha), Copșa Mică 80 ha (111 ha), Micăsasa 678 ha (700 ha), Șeica Mică 200 ha (338 ha), Șoroștin 360 ha (422 ha), Valea Viilor 160 ha (213 ha).

În rîndul restanțierilor mai figurează și cooperativele agricole de producție din Săcădate, Bazna, Blăjel, Boian, Brateiu, Dîrlos, Ighișu Nou, Tîrnava, Agnita, Bruiu, Chirpăr, Ighișu Vechi, Retiș, Alămor, Loamneș, Bogatu, Dobîrca, Gusu, Ludoș, Miercurea Sibiului, Sîngătin, Presaca, Aciliu, Ocna Sibiului, Săcel, Vurpăr, Tălmaciu și întreprinderile agricole de stat Agnita, Dumbrăveni, Ruja și Șura Mică.

În continuare, ținînd seama de faptul că peste puțină vreme va intra în plină actualitate cea mai importantă lucrare a campaniei de vară — secerișul, se impun eforturi hotărîte pentru recuperarea restanțelor semnalate, mai ales că se mai cere efectuată și prașila a III-a, executată pînă în prezent pe numai 16 la sută din suprafețele aflate în cultură.

DIN SUMAR:

● Văzute, citite, auzite; Cireșar '87 — **Un nou punct cîștigat pe agenda culturală cisnădiană;** Meditații într-o expoziție — **Cosmosul îmblînzit; „Muncim pentru a menține ștacheta performanței la un nivel cît mai ridicat".** (În pagina a II-a)

● File de reportaj — **Talent, pasiune și grijă pentru pregătirea „schimbului de mîine"; Curier; Secvențe în alb și negru** (În pagina a III-a)

● **Telegrame externe; Publicitate** (În pagina a IV-a)

În locul unor relații principiale — atitudini contradictorii, cu efecte negative asupra rezultatelor muncii

Instaurarea în rîndul membrilor unui colectiv de muncă a unor relații principiale, de stimă și respect reciproc, de întrajutorare tovărășească reprezintă o condiție esențială pentru eficiența activității depuse, pentru concentrarea eforturilor comune spre atingerea scopului propus, pentru bunul mers al treburilor zilnice. Acest lucru se impune cu atît mai mult atunci cînd este vorba de un colectiv de conducere chemat să coordoneze munca unui grup de oameni, să hotărască asupra felului în care se cere acționat pentru binele colectivității și în conformitate cu interesele generale ale societății.

Dacă aceste cerințe nu sînt respectate, dacă eforturile comune sînt torpilate de orgolii personale exacerbate, neînțelegeri mărunte, bîrfe, calomnii etc., rezultatele de ansamblu vor avea de suferit, calitatea activității depuse fiind departe de cerințele etapei actuale. Din păcate, acesta este cazul colectivului de conducere de la **C.A.P. Hoghilag,** caz de care ne vom ocupa în continuare.

Să începem cu o mărturisire: nu ne-a fost dat să întîlnim, pînă în prezent, un colectiv de conducere măcinat de atîtea disensiuni, cu interese atît de diferite, cu atitudini atît de contradictorii care uneori frizează ridicolul. Tocmai în această caracteristică de neinvidiat stă complexitatea cazului pe care îl prezentăm, cu speranța ca învățămintele desprinse să fie folositoare. Facem acest lucru și datorită faptului că neînțelegerile de la nivelul conducerii s-au repercutat direct asupra rezultatelor unității și chiar asupra relațiilor dintre locuitorii comunei.

Rezumînd, se poate spune că, în anul trecut, activitatea generală a cooperativei agricole a fost cu totul nesatisfăcătoare, afirmație dovedită de faptul că pe linie financiară s-a înregistrat un deficit de peste 4 milioane lei. Ținînd seama de această situație, ale cărei cauze sînt bine cunoscute de către toți cei cu care am discutat, ar fi fost de așteptat ca în acest an să se depună eforturi suplimentare, să se manifeste

Ancheta „Tribunei Sibiului"

un interes sporit pentru bunul mers al treburilor. Din nefericire, după cum se va vedea, acest lucru nu s-a întîmplat, ba mai mult climatul din cadrul cooperativei s-a deteriorat continuu. Fără a intra prea mult în amănunte, să menționăm că s-au manifestat grave deficiențe în aplicarea tehnologiilor, în respectarea unor norme agrotehnice elementare, în mobilizarea la muncă a cetățenilor, în grija față de avutul obștesc etc.

Astfel, în parcela „Movile" (aproximativ 1,5 ha) s-a semănat, în primăvară, sfeclă furajeră care, datorită neexecutării prașilelor și a amplasării pe un teren unde 4 ani consecutiv s-au cultivat păioase, s-a îmburuienat masiv. Drept urmare, s-a hotărît întoarcerea culturii și, inexplicabil, reînsămînțarea locului tot cu... sfeclă furajeră, care, ca urmare a repetării aceloraşi greșeli, a avut o soartă identică. Pentru a salva aparențele, s-a trecut, recent, la cosirea lanului de... buruieni, urmînd ca în zilele următoare să se însămînțeze... porumb siloz.

În ceea ce privește terenurile cu fasole în cultură pură, situația este, în linii generale, asemănătoare. Există porțiuni de teren neîntreținute, unde buruienile au depășit cu mult înălțimea plantelor, în condițiile în care suprafețele prășite (!?) sînt și ele puternic îmburuienate.

Cine sînt principalii vinovați de această stare de lucruri? Întrebare aparent simplă, dar al cărei răspuns implică o multitudine de aspecte, legate, mai ales, de relațiile interumane.

În primul rînd, președintele unității, Nicolae Dodoc, se află într-o permanentă stare de conflict cu contabila șefă, Rodica Vioreanu. În ziua prezenței noastre în cooperativă — joi, 2 iulie, a.c. — Rodica Vioreanu era plecată în concediu (inițial, 7 zile acordate de conducerea C.U.A.S.C. Dumbrăveni, dar fără știrea D.G.A. Sibiu, perioadă prelungită cu de la sine putere de către persoana în cauză), după ce avusese grijă să „pună bine" toate documentele financiar-contabile care ne-ar fi interesat. Întrebat despre situația suprafeței cultivate cu sfeclă, președintele unității susține senin că nu știe nimic, deși

(Continuare în pag. a III-a)

R. KAMLA

văzute citite auzite

● Examene, examene, examene... Abia s-au terminat cele pentru treapta I, de mîine încep cele pentru treapta a II-a de liceu și, în curînd cele pentru admiterea în învățămîntul superior. De atîta freamăt, tinerețe și emoții, parcă și bătrînul Sibiu a întinerit. Dar tumultul deosebit al acestor zile mai demonstrează ceva, fundamental pentru România socialistă – largul, democraticul, neîngrăditul acces la învățătură al tuturor fiilor țării. ● Tizian (1477–1576) mai picta cu cîteva zile înainte de a muri, la vîrsta de 99 de ani, iar Johann Wolfgang Goethe (1749–1832) avea 64 de ani cînd a început să se ocupe de literatura orientală; cu un an înaintea morții, cînd avea 82 de ani, a scris ultima parte a poemului dramatic Faust. Tinerețe... fără bătrînețe? ● Săptămîna trecută un huligan a atacat o femeie pe strada 16 Februarie din Sibiu. La intervenția promptă a locatarilor, făptașul a dat bir cu fugiții. Fapta a fost favorizată de întunericul complet de pe această stradă, de mai bine de un an singurul bec existent aici nu mai arde. Deși am mai sesizat aspectul la această rubrică și deși răspunsul la semnalele presei nu este ... facultativ, I.R.E.S.-ul continuă să tacă. Sperăm că această neplăcută întîmplare îi va determina să părăsească această atitudine și mai ales să înlocuiască becul ars. Cît mai repede! ● Inginerii elvețieni au proiectat niște miniautomobile care funcționează cu energie solară. Încercările efectuate au demonstrat că, în zilele foarte însorite, acestea pot dezvolta o viteză de pînă la o sută de kilometri pe oră. ● Duminică, 5 iulie, din motive pe care le bănuim absolut obiective – și de aceea nu le comentăm – I.T.A. Sibiu a suspendat o serie de curse. Astfel, la Cisnădie au circulat doar două, cu plecarea la ora 8 și 12 din Sibiu. Dar despre aceste suspendări călătorii au aflat abia în ziua respectivă printr-un modest afiș din autogară, iar cei aflați în stațiile de pe parcurs nu au aflat deloc, așteptînd, unii chiar ore, sosirea autobuzelor. Să mai adăugăm că duminică a avut loc la Cisnădie finalizarea manifestărilor cultural-artistice „Cireșar", necunoașterea din timp a acestei măsuri creînd mari greutăți de deplasare unor formații sosite cu trenul la Sibiu. La interpelarea noastră asupra necesității anunțării din timp a unor astfel de modificări – inclusiv prin intermediul presei – doi slujbași ai autogarei ne-au privit cu zîmbete superior sfidătoare. Le numim „zîmbete" din respect față de cititori. Poate conducerea I.T.A. îi va face să le revină pe buze zîmbetul normal în relațiile cu publicul. Și nu numai atît, va impune autogării anunțarea din timp, prin orice mijloace, a publicului călător în astfel de situații. ● O vulpe s-a ciuit într-un sat din ținutul Krasnoiarsk. Dar sătenii nu o alungă, ba mai mult, o tratează cu atenție. Explicația: vulpea a distrus în mare măsură șiștarii, dușmani înveterați ai cerealelor. După recoltare, vulpea s-a mutat mai aproape de grajduri, unde vînează șoareci. Interesant, dar să nu ne lăsăm... păcăliți. Excepția confirmă regula! ● Duminică, 5 iulie, la ora 10,45, pe strada Gh. Gh.-Dej din Sibiu, autoturismul cu nr. de circulație 3-SB-4163 a trecut ca un bolid printr-o băltoacă stropind din cap pînă în picioare un pieton aflat în apropiere. Așteptăm la redacție conducătorul auto pentru a ne preciza după ce „cod al civilizației rutiere" se conduce...

C. I. TITU

CIREȘAR '87 Un nou punct cîștigat pe agenda culturală cisnădiană

Duminică s-au încheiat manifestările politico-educative și cultural-artistice grupate sub genericul „Cireșar", aflate la cea de a XVI-a ediție, o evaluare de ansamblu a acestora permițînd aprecierea că acestea reprezintă un nou punct cîștigat pe agenda culturală a orașului textiliștilor.

Atenția și răspunderea cu care organizatorii au conceput, pregătit și asigurat desfășurarea activităților a fost răsplătită de cota înaltă de interes al publicului, de numeroasa participare a acestuia, de aprecierile favorabile pe care le-am putut consemna pe parcursul celor trei zile de densă activitate culturală.

Ultima zi a manifestărilor, duminică 5 iulie, a fost consacrată, conform tradiției unei veritabile sărbători folclorice, care în pofida amenințării timpului nefavorabil a atras un mare număr de cisnădieni în zona lacului. Activitățile au debutat cu o frumoasă și semnificativă paradă a portului popular, care a traversat tot orașul, formațiile participante la spectacolul — concurs oferind, emoționante momente de dans și cînt pe traseu. Apoi, în fața unui competent juriu, a avut loc un spectacol folcloric-concurs dens și plăcut la care și-au adus contribuția, alături de forțele artistice locale, reputate colective de artiști amatori din Sibiu, laureate ale Festivalului național „Cîntarea României" și din alte localități ale județului. Am remarcat grija pentru păstrarea autenticității, pentru alcătuirea unor repertorii valoroase, semnificative pentru zona pe care o reprezintă, precum și plăcerea și bucuria de a oferi spectatorilor adevăratele comori ale folclorului românesc și al naționalităților conlocuitoare. Și astfel, a fost această ultimă zi a cireșarului și o elocventă și firească demonstrație a muncii și vieții înfrățite a locuitorilor acestor străvechi meleaguri românești.

Cum era și firesc pentru un spectacol-concurs, juriul a departajat valoric formațiile prezente stabilind următoarele premii I: Ansamblul folcloric al Casei de cultură a sindicatelor din Cisnădie, Ansamblul folcloric al Casei pionierilor și șoimilor patriei Cisnădie, Formația de fluierași a Căminului cultural din Sadu, grupul vocal folcloric al Casei pionierilor și șoimilor patriei Cisnădie, Formația mixtă de dansuri populare românești a Casei de cultură a științei și tehnicii pentru tineret Sibiu, formația de dansuri populare, fete, a Liceului „Textila" Cisnădie și cea similară a Căminului cultural din Bazna, formația mixtă de dansuri populare germane a căminului cultural din Bazna și a Școlii generale nr. 5 Cisnădie, solistul vocal Traian Bereș de la Clubul sindicatului „Independența" Sibiu, solistul dansator Iulian Fălămaș de la Clubul sindicatului „Independența" Sibiu.

În afara premiilor II, III și a unor mențiuni, au mai fost acordate Premiul Consiliului orășenesc al sindicatelor, grupului vocal de prelucrări folclorice al Clubului C.F.R. Sibiu și premiul pentru cel mai tînăr interpret, lui Dan Sima, din comuna Bazna.

Octavian RUSU

Recital

Zilele trecute, în sala de festivități a Școlii populare de artă din Sibiu a avut loc un recital vocal susținut de mezzosoprana Luminița Milea și de baritonul Dumitru-Adrian Munthiu, acompaniați fiind la pian de prof. Margareta Berzovan. În prezența unui public sensibil atît la frumusețea pieselor executate cît și la calitățile vocale ale celor doi interpreți, au fost susținute piese de Scarlatti, B. Marcello, Fergolesi, Mozart, Verdi, Schumann, Enescu, Kiriac, E. Papp, Eliade, Glück, Galdara, Bach etc.

Luminița Milea a mai evoluat în public cu același succes și în anii precedenți, iar Dumitru-Adrian Munthiu a fost solist în corul „Gheorghe Dima" al Școlii populare de artă și în corul de cameră „Universitaria — Cedonica" Sibiu, precum și interpret (laureat, locul I) între altele, al rolului lui Bujor din piesa **Crai Nou** de Ciprian Porumbescu.

Meditații într-o expoziție — Cosmosul îmblînzit

„Ar trebui un cîntec încăpător, precum
Foșnirea mătăsoasă a mărilor cu soare..."
Ion BARBU

Aceste versuri ale marelui poet mi-au venit în minte — învăluitoare unduire cosmică — privind pînzele lui Eugen Tăutu (Galeria de artă Brukenthal) a cărui pictură mulți au încercat să o definească, eșuînd în cele din urmă, vrînd, nevrînd, într-o tautologie: **este ceea ce este.** Semn și culoare, volute de lumină — „cîntec încăpător" pentru cel setos de viziuni cosmice, fascinant pentru rațiunea ordonatoare a nemărginirii exterioare în infinirea lăuntrică...

Nu mai știu cum îmi imaginam cosmosul înainte de a cunoaște pictura lui Eugen Tăutu. De atunci, însă, tot mai mult îl văd și-l gîndesc ca în pînzele sale, consubstanțial omului, ca „sine al meu", în care totul coexistă — spațiu, durată, mișcare — armonios, într-un echilibru necesar, în care forma, ca Lege, exclude vidul, așează dreaptă cumpănă „arhitecturii lumii"...

Simt în întreaga pictură a lui Eugen Tăutu, de la **Prometeul**-clepsidră la **Fiul Universului** și **Sibiul lui Radu Stanca,** un permanent efort de ridicare de la abstract la concret, de la „nepăsarea rece a lumilor" la tainica și calda noastră alcătuire întru triumful vieții și-al iubirii; „În veci pe vatra inimii...", cum însuși pictorul o spune într-un sonet-profesiune de credință...

Extaz, suferință și împăcare, lumi și lume în care disjuncția Eu — Univers este abolită, luminoasă comuniune cu un cosmos îmblînzit...

Traian SUCIU

Spectacol de varietăți pe stadion

Duminică, 12 iulie a.c., orele 11 și 17 — și luni, 13 iulie, orele 15,30 și 18,30 pe stadionul „Municipal" din Sibiu va avea loc „Spectacolul de varietăți" prezentat de Teatrul de stat Sibiu și Filarmonica de stat Sibiu în cadrul abonamentului cultural 1987.

În spectacol vor evolua soliștii de muzică populară Viorel Costin, Viorica Flintașu și Mariana Lungu; formația de muzică ușoară Spectral cu soliștii Mircea Baniciu și Dan Spătaru; trupa de gimnastică acrobatică a Circului de stat București, precum și cunoscuții actori Tamara Buciuceanu, Ion Besoiu și Virgil Ogășanu, de la Teatrul „L. S. Bulandra" București.

Cele 4 spectacole sînt oferite posesorilor de abonamente culturale 1987, fiind valabile biletele de 20 lei.

Cei interesați pot cumpăra bilete la prețul de 25 lei de la Agenția teatrală — str. N. Bălcescu nr. 17 Sibiu, sau de la casele de bilete ale stadionului, în ziua spectacolului.

„Muncim pentru a menține ștacheta performanței la un nivel cît mai ridicat"

— afirmă prof. Mihai SANISLAV, președintele C.S.M. Sibiu —

— Așadar, stimate tovarășe profesor, de cîteva luni îndepliniți funcția de președinte al Clubului sportiv muncitoresc Sibiu, club de tradiție în municipiul și județul nostru. V-aș solicita pentru început cîteva cuvinte despre această prestigioasă unitate sportivă.

— C.S.M. Sibiu este într-adevăr portdrapelul sportului de performanță din județul nostru, în primul rînd datorită rezultatelor obținute de-a lungul anilor de sportivii ce au reprezentat culorile roș-negre ale clubului nostru. Fără a face o istorie a acestui club, trebuie să relevăm faptul că, de aproape 65 de ani, C.S.M.-ul a dat loturilor naționale mulți sportivi de certă valoare care au reprezentat cu cinste culorile patriei noastre la toate marile competiții la care au participat. Respectînd și cinstind cum se cuvine ceea ce au făcut înaintașii noștri și revenind la ceea ce reprezintă azi în fapt clubul nostru, cred că nu greșesc afirmînd că în cele 7 secții se muncește cu răspundere și abnegație pentru a menține ștacheta performanței la un nivel cît mai ridicat.

— Care sînt cele 7 secții ale clubului și care au fost obiectivele acestora în noul an competițional?

— În ordine alfabetică: atletism, box, călărie, handbal feminin, rugbi, sărituri în apă și volei feminin. În ce privește obiectivele acestora, la sporturile individuale ele vizează în principal cuprinderea în loturile naționale și, în funcție de aceasta, obiective de loc, medalie, titlu sau puncte. În orice caz, pînă în prezent călăria în special și-a îndeplinit obiectivele, la fel și săriturile în apă, iar mai recent, prin măsurile luate cu atletismul, sperăm ca și aici să avem rezultate mai bune, situație în care se află și boxul. În ce privește jocurile sportive, cele 3 echipe din prima divizie a țării au obiective diferite, în funcție de valoarea loturilor și de condițiile concrete de pregătire asigurate. Astfel, voleiul feminin a terminat pe locul 6 în prima grupă valorică — obiectivul constituindu-l formarea unei echipe tinere, de perspectivă, cu care să încercăm în următorii doi ani obiective mai îndrăzneațe. Dacă s-a reușit sau nu, vom vedea în noul campionat care dealtfel se va desfășura într-o nouă formulă. Oricum, vîrsta medie de 19,5 ani a echipei noastre ne dă mari speranțe în viitor. Handbalul a parcurs un traseu sinusoidal dat fiind atît lotul restrîns de jucătoare dar și condițiile dificile de pregătire, ceea ce a dus la șase accidentări, între care trei au necesitat intervenții chirurgicale și, logic zic eu, ne-am bucurat că am rămas în prima divizie. Rugbiul, cu obiective de performanță în acest campionat, a dezamăgit, și cauze ar fi destule, și obiective, dar și subiective. Oricum, clasarea echipei în acest an pe locul 5 în grupă nu ne mulțumește și trebuie luptat mai mult pentru a menține acest sport îndrăgit la un nivel competitiv cît mai ridicat.

— Care sînt în prezent, tovarășe președinte, preocupările conducerii clubului pentru pregătirea noului an competițional?

— În primul rînd, încercăm o strîngere a rîndurilor tuturor celor care de-a lungul anilor au fost alături de echipele noastre, cuprinzîndu-i în conducerile secțiilor pe ramuri sportive pe adevărații oameni de sport, care să sprijine în mod concret activitatea acestora. Apoi, sîntem în plin proces de completare a loturilor divizionare cu elemente tinere, de valoare, în scopul întăririi numerice și calitative a acestora. Întreprindem demersuri, cu sprijinul C.J.E.F.S. și al forurilor locale, pentru îmbunătățirea bazei materiale în special la jocuri sportive, în scopul asigurării unor condiții mai bune de pregătire sportivilor noștri. Și, în fine, fără a face public nimic, vom căuta să stabilim cele mai bune cupluri la conducerile tehnice ale echipelor, care să asigure realizarea obiectivelor ce urmează a fi stabilite. Spun ce urmează a fi stabilite, pentru că obiectivele tuturor echipelor noastre vor fi stabilite numai după definitivarea loturilor, a conducerilor tehnice, după asigurarea condițiilor de pregătire a sportivilor.

— Se știe, tovarășe președinte, că și în mișcarea sportivă, ca dealtfel în toate domeniile vieții economico-sociale, s-a trecut la autofinanțare. Ce preocupări aveți pentru realizarea indicatorilor financiari ai clubului?

— Într-adevăr, aceasta este o problemă deosebită a activității noastre care implică un grad sporit de răspundere față de munca fiecărui om din sistem. În acest context, am găsit deja unele surse proprii de realizare a veniturilor, dar în perspectivă sîntem obligați ca prin rezultate, prin spectacole sportive de calitate să atragem la toate competițiile organizate un număr cît mai mare de spectatori și, de ce nu, dorim să introducem un sistem de abonamente la jocuri în funcție de preferințele oamenilor, de cotizații de la membrii susținători, pentru a putea susține în competiții și pregătire aceste echipe și sportivi.

— Ce dolcanțe aveți în ceea ce-i privește pe iubitorii sportului din municipiul Sibiu?

— Aș îndrăzni să solicit un sprijin mai mare din partea conducerilor unor unități economice din Sibiu pentru fenomenul sportiv, pentru că deși sîntem club al mișcării sportive, spectacolele sportive oferite în special de echipele noastre se adresează tuturor locuitorilor municipiului. Și aceasta pentru că avem cazuri cînd doar cu mari intervenții reușim să încadrăm un sportiv de mare performanță, ca să nu mai vorbim de faptul că aceștia nu sînt întotdeauna priviți așa cum ar merita pentru eforturile și sacrificiile mari pe care le cere performanța. Apoi am constatat cu regret că sîntem unul din puținele cluburi din țară care nu avem susținători reali la meciurile noastre, ci doar critici mai mult sau mai puțini avizați. Nu pot însă să nu aduc mulțumiri celor ce sînt alături de noi, celor care indiferent de preocupările lor profesionale, unele de mare răspundere, lasă o ușă deschisă permanent pentru problemele acestui important domeniu al vieții sociale.

Discuție consemnată de **Sorin CRIVAȚ**

Talent, pasiune și grijă pentru pregătirea „schimbului de mîine"

Sînt oarecum nedumerit. Incinta în care am pătruns ar fi trebuit să fie **Secția de marochinărie din Apoldu de Sus a Întreprinderii județene de industrie mică și prestări servicii Sibiu.** Dar aici găsesc un adevărat șantier. Într-un loc se zidește — o nouă magazie pentru depozitat cartoane, îmi spun oamenii —, în altele se tencuiește sau se zugrăvește. Nedumerirea inițială mi-o risipește însă Ioan Pavel, șeful secției, care îmi explică că i-am găsit în plină reorganizare și modernizare a întregii activități de aici. Cam peste două luni, cînd aceste lucrări vor fi finalizate complet, secția va arăta cu totul altfel. Produsele vor urma fluxuri de fabricație bine delimitate, fără întoarceri și încrucișări, ceea ce va conduce la creșterea productivității muncii, se elimină transporturile inutile și, indiscutabil, se îmbunătățește și calitatea. Dar, precizează totodată șeful secției, întreagă această activitate se desfășoară în paralel cu derularea normală a producției. Pe parcurs ce se finalizează un nou atelier, activitatea se mută imediat acolo, continuînd fără o întrerupere prea mare.

Vizitînd secția, așa cum încă mai arată, îmi dau seama că reorganizarea sa era obligatorie în această fază, cînd, după o serie de dezvoltări (care, date fiind condițiile, au dus și la multe improvizații), nu mai corespunde nevoilor unei producții moderne. Și, din moment ce colectivul de marochineri de aici (care numără acum 160 oameni, urmînd ca în august să ajungă la 200), reușește să realizeze produse identice cu cele executate în orice întreprindere de marochinărie, chiar, cu pretenții, era firesc ca întreaga secție să fie modernizată. Dar, pentru că am amintit de produse, să spunem că la Apoldu de Sus se realizează o gamă destul de bogată de valize, vreo 12

File de reportaj

tipuri de genți de voiaj și 6 tipuri truse „Diplomat", acestea din urmă fiind destinate exportului. Totodată, așa cum le stă bine unor meseriași care se respectă, ei sînt permanent preocupați pentru înnoirea continuă a produselor de marochinărie realizate, pentru a „ține pasul" cu marii producători. „Misiunea" aceasta revine creatorilor Elisabeta Pavel și Samuel Pitter, care au realizat pînă acum mai mult de 10 noi modele de articole de marochinărie, ținta lor fiind ca pînă la contractările din toamnă să prezinte cel puțin 25 de produse noi.

Alături de celelalte unități economice de pe raza comunei Miercurea Sibiului, Secția de marochinărie de la Apoldu de Sus contribuie, printre altele, și la rezolvarea unei importante probleme sociale: cea a valorificării judicioase a forței de muncă din comună. Pentru că cei aproape 200 de muncitori, în cea mai mare majoritate femei, sînt oameni de-ai locului. Unii dintre ei făceau pînă nu de mult naveta la Sibiu, dar cînd s-au creat locuri de muncă în localitate au preferat să se recalifice, pentru a fi aproape de casă și rămînîndu-le astfel timp și pentru propriile treburi gospodărești. Mulți dintre noii membri ai colectivului secției de marochinărie sînt tineri calificați aici, prin cursuri de 10 luni, organizate la locul de muncă. Un asemenea curs se va încheia în curînd, alți 53 muncitori, cei mai mulți absolvenți a 10 clase, devenind marochineri calificați. Și în acest an, am aflat, cel puțin 20 absolvenți ai școlii generale de 10 clase din Miercurea optează pentru a se pregăti în continuare ca marochineri și a lucra în secția din Apold a I.J.I.M.P.S. Sibiu.

Modalitatea aceasta de recrutare și pregătire a forței de muncă se dovedește bună, spune șeful secției. Și, ca argumente, îmi dă cîteva exemple: Mioara Fleșeriu, Heidrun Hann, Brigite Gasner și încă altele, deși numai de un an sînt aici, s-au integrat perfect în viața colectivului și au devenit muncitoare bune. Sînt, așadar, speranțele de mîine. Dar ele cresc și se perfecționează sub îndrumarea competentă a unor vechi și talentați meseriași, ca frații Andrei și Samuel Pitter, Elisabeta Piringer sau Andrei Kirr, oameni care dau un neprețuit ajutor pregătirii schimbului de mîine al secției.

Nicolae ACHIM

CURIER

● **Ana Pop** (Sibiu). Exploatarea rețele și instalații de distribuția gazelor naturale a efectuat verificările necesare, rezultînd că cele semnalate sînt neîntemeiate. În urma analizei comparative privind consumul lunilor ianuarie — 205 lei, februarie — 194 lei, martie — 118 lei, se poate observa că este un consum foarte mic, impunîndu-se precizarea că se au în vedere lunile corespunzătoare anotimpului de iarnă. Întrucît valorile consumurilor stabilite în facturi reprezintă numărul de mc înregistrați de contorul volumetric aflat în instalația abonatei (deci nu sînt negociabili), încasarea sumelor nu s-a făcut estimativ ci prin prelucrarea corectă a citirilor efectuate de personal autorizat.

● **Gheorghe Straie** (Tălmaciu). Cererea dv. a fost analizată atît de consiliul popular, cît și de conducerea întreprinderii „Firul roșu", astfel că pe lista de priorități aveți nr. 13. Odată cu darea în folosință a apartamentelor ce sînt în construcție, va fi soluționată și problema pe care ați ridicat-o.

● **Elisabeta Bodea** (Sibiu). Cele sesizate de dv. au fost analizate de I.C.S. Mărfuri industriale și s-au dovedit a fi reale, fapt pentru care vînzătoarea a fost sancționată, iar în cadrul Zilei gestionarului, cazul a fost prelucrat.

● **Celor care au sesizat aspecte legate de achitarea unor cîștiguri, A. S. Loto-pronosport** le răspunde următoarele: „În conformitate cu regulamentul de organizare și funcționare a sistemelor de joc, plata cîștigurilor la sistemele noastre se efectuează numai după 14 zile de la data tragerii sau concursurilor. Aceasta datorită faptului că operațiunile de stabilire a fondului de cîștiguri pe total, pe fiecare categorie și cîștigător se efectuează centralizat, pe țară, în cadrul A. S. Loto-pronosport București. Plata cîștigurilor se face numai după ce participantul depune copia biletului pentru confruntare cu originalul care se află sigilat, în vederea constatării realității, după care se întocmesc listele de plată. Față de cele menționate mai sus, considerăm că nu este vorba de birocrație cînd este cazul apărării integrității avutului obștesc".

P. SCURTU

Secvențe în alb și negru

● Din Călimănești-Vîlcea ne-a scris Nicolae Dicu, miner la Antrepriza căi ferate Rm. Vîlcea, pentru a ne face cunoscut felul în care a fost tratat la Spitalul C.F.R. din Sibiu în cele trei rînduri cît a fost internat pe parcursul acestui an. Cuvintele sînt sincere, foarte frumoase la adresa tuturor celor pe care i-a văzut și cunoscut în zilele de spitalizare, oameni în halate albe pe care nu-i cunoaște, dar cărora dorește să le mulțumească pentru îngrijirile atente și competente pe care le acordă tuturor bolnavilor. ● „Poate vă întrebați de ce scriu cu creionul — ne scrie Nicolae Smaranda din Scoreiu, impiegat de mișcare în gară — dar vă trimit alăturat 3 mine de pix cu care am încercat să scriu la serviciu. Alte 10 bucăți le-am aruncat în foc; altele stau în aceeași stare, stricate prin pixuri. Poate am eu ghinion. Poate aveți dv. mai mult noroc. Încercați-le! De altfel nu sînt mai bune nici șeile de la biciclete, furcile cu 4 coarne sudate sau secerile tip „Aiud". Nu știm cum o fi cu șeile și cu celelalte, dar despre minele de pix am mai scris. Ni s-a explicat că pe fiecare set există înscrisă data fabricației, și că ele sînt garantate un an, așa că probabil dumneavoastră ați nimerit unele nu atît de... „proaspete". Am încercat și noi să le folosim, dar cu tot... talentul nostru, nu vor și pace! ● Cam cu o lună în urmă, ziarul nostru a publicat un raid pe tema unor corigențe la spirit gospodăresc. Concret era vorba despre o parte a bulevardului M. Viteazul, porțiunea dintre str. V. Kolarov și Rahovei. Ne face plăcere să consemnăm promptitudinea cu care s-a acționat pentru remedierea celor constatate, aici fiind în curs de desfășurare încă o serie de lucrări de amenajări și finisări. Dar aspectul s-a schimbat deja mult în bine și... frumos. ● Sînt străzi în municipiul Sibiu foarte înguste în care parcarea autoturismelor creează probleme circulației — numai două exemple în chiar centrul orașului: străzile 1 Mai și Tribunei.

P.S.

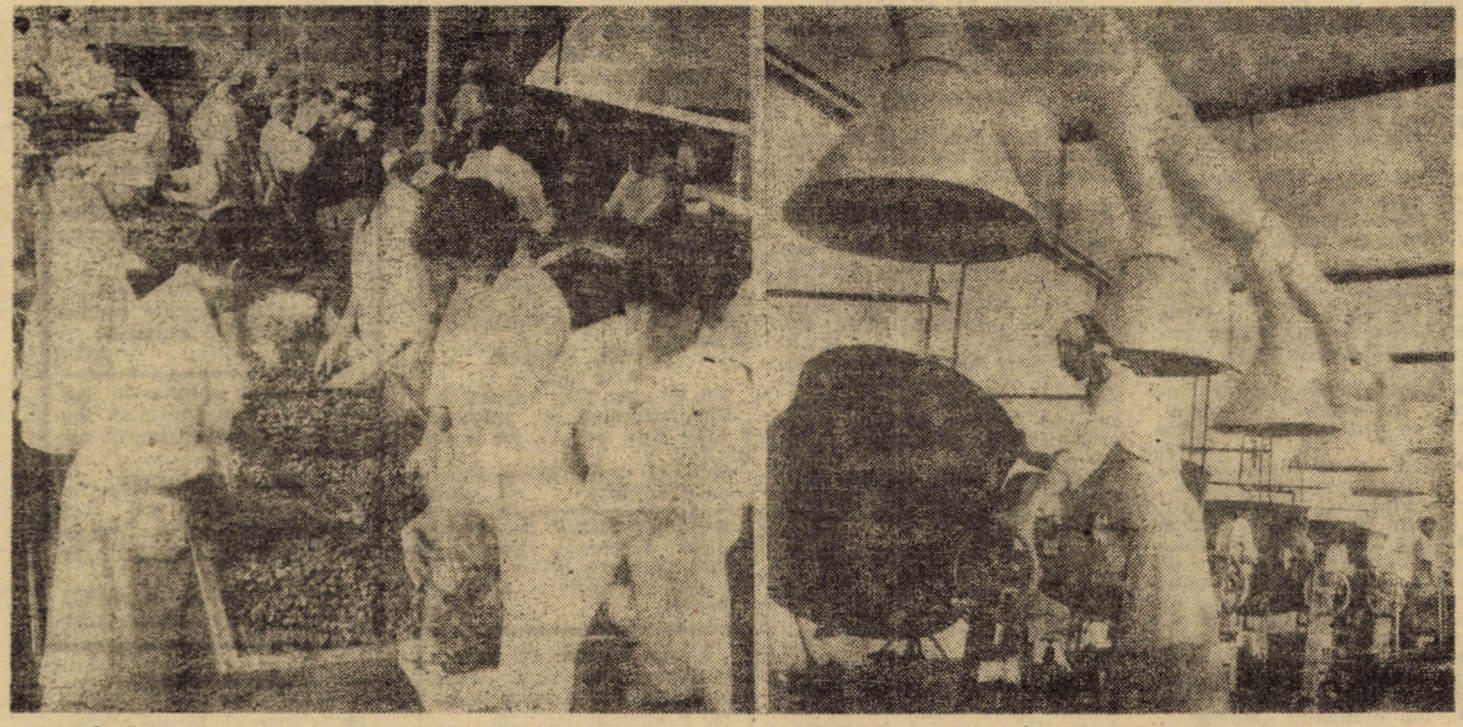

Cele două imagini au fost realizate la secția alimentară de la I.O.M.COOP. Sibiu unde, în acest an, a fost pusă în funcțiune o a doua linie de prelucrat melci, realizată la F.P.U.P.S. Sibiu. În prezent producția de carne de melci — în întregime destinată exportului —, s-a majorat cu 30 la sută față de realizările anului trecut. În fotografia din stînga: operațiunea de eviscerare a melcilor, iar în dreapta: instalații de sterilizare cu cazane speciale Foto: Fred NUSS

În locul unor relații principiale — atitudini contradictorii, cu efecte negative asupra rezultatelor muncii

(Urmare din pag. I)

locul cu pricina se află la 200—250 m de sediul cooperativei.

Inginerul șef al cooperativei, Dorin Teglaru, este mai circumspect în ceea ce privește răspunsul la întrebarea despre sfecla furajeră, răspuns care este cînd afirmativ cînd negativ, în funcție de prezența sau absența eventualilor martori.

Inginerul Vasile Rusu, în calitatea sa de șef de fermă zootehnică, este principalul răspunzător de realizarea bazei furajere — deci, implicit, și de soarta sfeclei în discuție. Atitudinea sa ambiguă, starea precară a sănătății au condus la izolarea sa de „colectiv" (am folosit ghilimelele din motive lesne de înțeles) toate acestea pe fondul unui conflict deschis cu primarul comunei, **Aurel Moldovan.**

Spațiul nu ne permite să mai insistăm în această direcție, dar nu putem să încheiem fără a sublinia atitudinea absolut gratuită a brigadierului Emil Munteanu (fost președinte) care a făcut totul pentru a nu da ochii cu noi, în condițiile în care o mare parte din vina neexecutării lucrărilor de întreținere la fasole îi revine.

Toate neajunsurile din cooperativă — cele prezentate de noi sînt numai o parte — se datorează și insuficienței activități de îndrumare și control exercitate de Comitetul comunal de partid, de secretarul acestuia, Aurel Moldovan. Adoptînd un stil de muncă neadecvat condițiilor locale, primarul comunei nu a reușit să cuprindă totalitatea problemelor din C.A.P. În cadrul Comitetului comunal de partid sau în biroul acestuia nu s-a discutat niciodată problema cadrelor de conducere din cooperativa agricolă, fapt care nu s-a realizat, din cîte am fost informați, nici în organizația de bază din care acestea fac parte. În același timp, o responsabilitate deosebită revine și Biroului de coordonare a activității politico-organizatorice al C.U.A.S.C. Dumbrăveni, care nu a acordat sprijin suficient în rezolvarea unor probleme de cadre și nu a intervenit cu fermitate pentru curmarea neajunsurilor manifestate.

★

În urma analizei efectuate de o comisie formată din cadre cu munci de răspundere pe linie de partid și de stat de la nivelul județului, s-au stabilit o serie de măsuri tehnico-organizatorice menite a duce la îndreptarea situației de la C.A.P. Hoghilag. Totodată, au fost luate o serie de măsuri împotriva celor vinovați, după cum urmează: ● Președintele unității, Nicolae Dodoc, a fost suspendat din funcție, cazul său urmînd să fie supus adunării generale a cooperatorilor cu recomandarea de a fi schimbat din funcție. ● Inginerul șef al cooperativei, Dorin Teglaru, a fost sancționat „cu reducerea retribuției cu 10 la sută pe o perioadă de 3 luni". ● Inginerul Vasile Rusu, șeful fermei zootehnice, a fost sancționat cu diminuarea retribuției cu 10 la sută pe 3 luni. ● Brigadierul Emil Munteanu a fost sancționat cu retragerea indemnizației de conducere pe 3 luni.

Totodată, s-a hotărît imputarea cheltuielilor făcute cu sfecla furajeră în discuție și a diferenței de producție la fasole pînă la nivelul planului.

● Contabila șefă a unității, Rodica Vioreanu, a fost sancționată cu neplata zilelor de concediu luate ilegal și cu diminuarea retribuției cu 10 la sută pe o lună. ● Membrii Biroului de coordonare a activității politico-organizatorice al C.U.A.S.C. Dumbrăveni au fost atenționați asupra modului defectuos în care s-au implicat în rezolvarea problemelor apărute în cadrul C.A.P. Hoghilag.

TELEGRAME EXTERNE

● **În capitala Kenyei, Nairobi, au început dezbaterile în cadrul unui seminar internațional avînd ca temă „Copiii și conflictele armate“,** organizat sub auspiciile Fondului Națiunilor Unite pentru Copii (UNICEF).

Deschizînd reuniunea, președintele organismului executiv al UNICEF, Arabang Maruping (Lesotho), a arătat că, în perioada de după cel de-al doilea război mondial, din cauza conflictelor armate desfășurate în lumea a treia și-au pierdut viața peste 20 milioane de ființe umane, în majoritate femei și copii.

Pe de altă parte, vorbitorul a afirmat că toate guvernele lumii trebuie să acționeze pentru înlăturarea diferendelor pe căi politice, pentru a asigura pacea copiilor din țările lor. Cu ceea ce se cheltuiește în numai o jumătate de zi pentru arme se poate asigura imunizarea tuturor copiilor lumii în fața tuturor bolilor infecțioase, a arătat Arabang Maruping.

● **După cum s-a anunțat, numărul șomerilor înregistrați oficial în S.U.A. a fost la sfîrșitul lunii iunie de 7,26 milioane, ceea ce reprezintă 6,1 la sută din totalul populației apte de muncă.** Reluînd aceste cifre, agenția EFE subliniază că circa un milion de americani și-au pierdut orice speranță de a găsi un loc de muncă, ceea ce i-a determinat să nu se mai înregistreze la oficiile de plasare.

● **Într-o corespondență din Tokio, cotidianul francez „Le Monde“ subliniază că, în 1986, pentru prima dată după mai mulți ani, producția de oțel a Japoniei a scăzut sub 100 milioane tone** și se așteaptă ca anul acesta să fie de 95 milioane tone.

● **Uniunea Sovietică a efectuat, la 7 iulie, o experiență nucleară subterană, puterea exploziei fiind de pînă la 20 kilotone,** anunță agenția TASS. Experiența, desfășurată în Iakuția, a fost efectuată în interesul economiei naționale, adaugă agenția.

● **Echipajul comandantului Jacques Cousteau a explorat, timp de patru zile, vulcanul submarin Mac Donald, situat în Pacificul de Sud, în apropiere de insula Rapa din Polinezia franceză.** Exploratorul a informat că, pentru prima oară, a fost localizată, filmată și fotografiată erupția de lavă și apă caldă din craterul vulcanului, aflat la o adîncime de 48 metri sub nivelul mării.

● **Ministerul britanic al Sănătății a dat publicității un raport asupra numărului persoanelor afectate de SIDA (Sindromul imuno deficienței dobîndite).** Potrivit documentului, citat de agențiile de presă, numărul bolnavilor de SIDA a crescut în Marea Britanie cu 50 la sută în ultimele trei luni, ajungînd la 6 309. Pînă la sfîrșitul lunii iunie, numărul britanicilor care au decedat din cauza SIDA a fost de 490, se arată în raport.

Știri din R. P. Polonă

Numeroase instituții de învățămînt superior și institute de cercetări științifice și proiectări din R. P. Polonă trec pe scară din ce în ce mai largă la autofinanțare. De exemplu, Academia agricolă din Wroclaw a obținut anul trecut 400 de milioane de zloți prin vînzarea de brevete de metodologii privind noi sisteme de aplicare a îngrășămintelor în agricultură.

Pînă și cea mai tînără instituție de învățămînt superior din Polonia — Universitatea de Szczeczin — și-a încheiat cel de-al doilea an de existență cu 76 teme de cercetare angajate prin contracte a căror valoare depășește 100 de milioane de zloți.

★

În R. P. Polonă crește contribuția inventatorilor și raționalizatorilor la realizarea planului economic de stat. Numai în prima parte a anului trecut, la Oficiul național de brevete au fost anunțate 1 163 invenții, cu 11,5 la sută mai multe decît în perioada similară a anului precedent.

Pentru a se facilita accesul beneficiarilor la noile invenții, inovații și raționalizări, în diferite voievodate și în marile orașe au fost înființate „bănci“ de idei la care se pot adresa diferite întreprinderi care doresc să beneficieze de acestea.

ASOCIAȚIA ECONOMICĂ INTERCOOPERATISTĂ CU PROFIL INDUSTRIAL PRESTĂRI SERVICII ȘI CONSTRUCȚII MONTAJ SIBIU,
cu sediul în Sibiu, str. Ceaikovski nr. 59, telefon 3 05 61, încadrează:
● **TEHNICIAN sau MAISTRU CONSTRUCTOR** (329)

COOPERATIVA „PROGRESUL“ SIBIU
● **prin unitatea 12 Casa de comenzi, execută lucrări de dulgherie (reparații acoperiș), parchetări (montat și rașchetat), faianțări și zugrăveli.**
● De asemenea, anunță că pe str. Moscova nr. 57 **funcționează o minigrădiniță** (cu limba de predare germană cu program 8—13).
Relații suplimentare la telefon 1 46 39 și 3 07 46. (328)

COOPERATIVA „PROGRESUL“ SIBIU
încadrează prin CONCURS
● **ECONOMIST** cu o vechime de minimum 6 ani în specialitate pentru funcția de șef birou aprovizionare, desfacere, transport.
Relații suplimentare la biroul personal din str. Moara de scoarță nr. 10, telefon 3 33 29. (327)

ÎNTREPRINDEREA BERE-AMIDON SIBIU
încadrează:
● **GESTIONAR MATERII PRIME SIBIU** (bărbat);
● **LUCRĂTOR COMERCIAL — EXPEDITOR** (bărbat);
● **MECANIC AUTO,** categ. 4—6. — 311 —

În cadrul POLICLINICII CU PLATĂ DIN MEDIAȘ (str. Expoziției nr. 19) pe lîngă cabinetele existente — începînd cu 1 iulie a.c. S-AU MAI ÎNFIINȚAT URMĂTOARELE CABINETE DE SPECIALITATE: ● CARDIOLOGIE cu investigații de EKG — dr. Adrian COTOIU ● PEDIATRIE, la cabinet și la domiciliu — dr. Grațiana COMAN ● INTERNE — dr. Ioan BOCA ● ORTOPEDIE — dr. Dan NOVEANU ● NEUROLOGIE, cu electromagnetoterapie și acupunctură — dr. Nicolae LEȚIA ● FITOTERAPIE, farmacist Ladislau ROSENBERG. Informații și programări la telefon 1 40 69. — 331 —

Mica publicitate

PIERDERI

● Pierdut contract închiriere nr. 3 962/1980, pe numele Lișcu Teodora. Îl declar nul. (8046)

● Pierdut foaie parcurs nr. 833143/24 iunie 1987, eliberată de I.J.T.L. Sibiu. O declar nulă. (7963)

● Pierdut dovadă pentru porumb nr. 1149/28 iulie 1986. O declar nulă. (7973)

● Pierdut dovadă pentru porumb nr. 3147/30.XI.1986, pe numele Podaru Petru, Rășinari. O declar nulă. (7982)

● Pierdut dovadă porumb nr. 22471/17.X.1986, pe numele Bratu Maniu, Rășinari 1 425. O declar nulă. (7981)

● Pierdut foaie parcurs nr. 228686/11 iunie, eliberată de I.U.G.T.C. Brașov, secția Mîrșa, pe numele Stoica Brunefi. O declar nulă. (8010)

● Pierdut junincă bivolă — 3 ani. Adresați Scorei 208, familia Bica. Recompensă. (8283)

● Pierdut dovadă porumb nr. 14785/martie 1986, eliberată de I. C. Agnita. O declar nulă. (298-M)

● Pierdut dovadă porumb nr. 19815, pe numele Cioca Ioan. O declar nulă. (299-M)

● Pierdut foaie parcurs nr. 758739, eliberată de I.T.S.A.I.A. Sibiu. O declar nulă. (7950)

● Pierdut abonament auto, pe ruta Avrig—Mîrșa, pe numele Pușcașu Salvica. Îl declar nul. (8069)

● Pierdut abonament auto, pe ruta Mîrșa — Sebeșu de Jos, pe numele Băra Achim. Îl declar nul. (8073)

● Pierdut ochelari de vedere (import). Adresați Sibiu, telefon 1 26 76, după ora 18. Recompensă. (8114)

● Pierdut carnet de muncă seria AH 232478, pe numele Ghecioiu Marioara-Rodica. Adresați telefon 1 44 52. Recompensă. (8121)

VÎNZARI-CUMPĂRĂRI

● Vînd Dacia 1300 (37 000 km). Sibiu str. Cristian nr. 36.

● Vînd casă în Cisnădie, str. 1 Septembrie nr. 24 A. Informații telefon 2 58 74. (7977)

● Vînd motocicletă MZ 250 cmc cu ataș și piese de schimb. Marpod 131, telefon 284 B. (7967)

● Vînd Dacia 1300, perfectă stare de funcționare. Telefon 1 31 91, după ora 17. (7062)

● Vînd motor, cutie viteză, caroserie și alte piese Fiat 850. Telefon 2 25 15, după ora 17. (7961)

● Vînd Moskvici 1500 — 76 000 km (an fabricație 1980). Telefon 2 59 71. (8017)

● Vînd bicicletă semicursă, nouă. Str. C. Nottara, bloc 63, ap. 31. (8266)

● Vînd Dacia 1310, perfectă stare, preț convenabil. (fabricație 1976). Fărcaș Dumitru, str. Cugir, nr. 1—3, Sibiu. (8282)

● Vînd mobilă dormitor, cameră tineret, fotolii, birou. Sibiu, telefon 7 27 86. (8289)

● Cumpăr urgent Milupa Milumil (lapte praf), Sibiu, telefon 2 41 89. (8298)

● Cumpăr autoturism de epocă (1930—1940) Mercedes, BMW — decapotabil. Telefon 2 60 11. (8299)

● Vînd aparat filmat „Minolta“ și aparat proiecție „Canon“, marcă japoneză. Informații str. Bîrsei, nr. 5, ap. 58. (8128)

● Vînd Dacia 1300, în stare bună, dormitor „Drobeta“ (și separat), două dulapuri, mașină de cusut „Naumann“, covor de lînă 3×4, bufet, bucătărie și canapea. Telefon 4 46 98. (8092)

● Vînd apartament două camere, confort I (cărămidă), Hipodrom I. Telefon 2 09 41. (8090)

● Vînd bibliotecă „Moneasa“. Valea Aurie, bloc 24, sc. A, ap. 12. (8088)

● Vînd videocasetofon Hifi stereo, sistem VHS. Telefon 7 40 88, după ora 17. (8087)

● Vînd urgent mobilă. Informații Sibiu, telefon 2 12 29. (8066)

● Vînd Volkswagen 1600 TL, perfectă stare, cu piese de schimb. Sibiu, str. Ceferiștilor nr. 11, telefon 3 28 27. (8056)

● Vînd videocasetofon „Orion“ japonez, în perfectă stare și bicicletă „Ucraina“. Telefon 3 29 51. (8028)

● Vînd radiocasetofon stereo Spațial, sigilat, cuzinețe bielă — palier R 1, Dacia 1300, Telefon 1 77 26. (8181)

● Vînd aragaz, două lustre, covoare persane, perne, butoaie stejar, pentru vin, cărămidă mare și mică. Telefon 1 74 83. (8011)

● Vînd convenabil magnetofon Majak cu benzi, stație și boxe. Telefon 2 22 85, după ora 16. (8217)

● Vînd Dacia 1100, cu set motor nou. Informații telefon 967/3 38 56. (296-M)

● Vînd sufragerie stil „Chippendale“, stare foarte bună. Telefon 3 29 51. (8028)

CEREREA DE SERVICIU

● Căutăm femeie ajutor gospodărie — dimineața, 3 ore. Sibiu, telefon 2 01 72. (8081)

ÎNCHIRIERE

● Primesc doi băieți în gazdă — cameră separată. Sibiu, telefon 4 32 35. (8089)

SCHIMBURI DE LOCUINȚE

● Ofer apartament două camere, bucătărie, baie, cămară, holuri, balcon, pivniță, proprietate stat, **Mediaș.** Doresc similar Sibiu. Informații Sibiu, telefon 1 33 52. (8048)

● Schimb două apartamente I.L.L., a cîte două camere, dependințe, central și Terezian, cu 3—4 camere central, zonă nedemolabilă. Informații telefon 1 14 17. (8050)

● Schimb două camere, bucătărie, baie, grădină, parter, central, cu spațiu mai mare. Telefon 1 11 34. (8086)

● Schimb apartament central — 3 camere, confort I, etaj 3, bloc I.L.L. Doresc un apartament două camere, confort 1 și garsonieră, etajele 1—2, central. Telefon 4 36 47, orele 20—22. (8093)

● Ofer două locuințe: apartament două camere, Hipodrom III și cameră, bucătărie, dependințe, str. Dealului. Doresc apartament 3 camere. Sibiu, telefon 4 71 28. (8265)

ANIVERSĂRI

● Conducerea Spitalului de boli pulmonare Sibiu mulțumește din inimă medicului primar, șef de secție, dr. POP ROMULUS, pentru cei 40 ani de activitate depusă în slujba sănătății copiilor, și-i urează, cu ocazia pensionării, multă sănătate și viață lungă! (8130)

● Cu ocazia împlinirii vîrstei de 60 ani, îi doresc dragei mele soții MARIA DĂRABANȚ, Porumbacu de Jos, multă sănătate și mulți ani fericiți!
Nicolae Dărăbanț (8107)

Cu ocazia aniversării frumoasei vîrste de 55 de ani, urăm dragei noastre SOFIA PIPERNEA „La mulți ani și sănătate!“
Soțul, fiica, ginerele și nepotul (8165)

DECESE

● Familia Felicia și Constantin Pavel anunță, cu durere, dispariția fulgerătoare a fiului lor
CIPRIAN
— 9 ani —
Înmormîntarea — miercuri, 8 iulie. Plecarea din str. Tractorului 12, Sibiu. (8270)

● Sîntem alături de familia **Pavel,** greu încercată prin dispariția fulgerătoare a fiului lor
CIPRIAN
— 9 ani —
Vecinii (8271)

● Cu durere anunțăm încetarea fulgerătoare din viață a celei care a fost o bună mamă și soție,
ELENA OPREA
— 30 ani —
Nu te vom uita niciodată!
Înmormîntarea — miercuri, 8 iulie 1987, ora 14, de la domiciliu.
Soțul și copiii: Dana, Ramona și Liviu (8272)

● Sîntem alături de fratele nostru **Gheorghe Oprea,** la marea pierdere pricinuită de moartea fulgerătoare a soției.
Frații (8273)

Fiicele anunță, cu durere, încetarea din viață, după o scurtă dar grea suferință, a bunului lor tată,
RADU DINCĂ
— 77 ani —
Înmormîntarea — miercuri, 8 iulie 1987, ora 11, de la domiciliu.
Geta, Doina și Otilia (6942+8281)

În ziua de 6 iulie s-a stins din viață, după o lungă și tăcută suferință, dragul nostru
IOAN ANTOHE
(jurist)
Înmormîntarea — miercuri, 8 iulie, ora 14, de la capelă.
Soția și întreaga familie îndoliată (8292)

Sîntem alături de colega noastră ing. **Lăcrămioara Pop,** la marea pierdere pricinuită de moartea tatălui ei.
Colegii — Liceul industrial 7 Sibiu (8294)

Colectivul atelierului țesătorie covor Moldova își exprimă regretul pentru dispariția celei care a fost o bună colegă și o mamă minunată,
VIORICA MORARU
și transmite sincere condoleanțe familiei. (8300)

Colectivul de oameni ai muncii de la I. T. Dumbrava este profund îndurerat de pierderea prematură a colegei lor
VIORICA MORARU
și transmite sincere condoleanțe familiei îndoliate. (8301)

Cu multă durere în suflet, anunțăm încetarea din viață a dragului nostru soț și unchi,
IOAN BOGDAN
— 83 ani —
Înmormîntarea — miercuri, 8 iulie, ora 13, în Nucet.
Soția Maria, nepoatele Elena, Ana și Maria (8268)

COMEMORĂRI

● Tristețe și durere a rămas în sufletele noastre de cînd ne-a părăsit
AUREL VLAICU
Nu te vom uita!
Soția Marioara, copiii, frații, nora Vasilica și nepoții (8172)

Cu aceeași adîncă durere, anunțăm că astăzi se împlinesc cinci ani de cînd ne-a părăsit pentru totdeauna iubitul nostru soț și tată, col. rez.
AUREL RĂDULESCU
Vei rămîne veșnic în inimile noastre.
Coca și Dragoș (8177)

MULȚUMIRI

Recunoștință și mulțumiri tuturor celor care au fost alături în clipele deosebit de grele pricinuite de dispariția celui care a fost
CONSTANTIN GHEORGHE
Soția

COLEGIUL DE REDACȚIE: Emil DAVID (redactor șef), Ioan NISTOR (redactor șef adjunct), Constantin BOTA, Octavian RUSU, Radu SELEJAN.

REDACȚIA ȘI ADMINISTRAȚIA: Bulevardul Victoriei 8 — Telefoane: Redactor șef — redactor șef adjunct 1 28 10; Secția economică — politică 1 31 83; Secția socială — cultură — sport — scrisori 1 25 06; administrație — mica publicitate 1 33 33; Tiparul Întreprinderea poligrafică Sibiu.